ਸਰਦਾਰ ਜੱਸਾ ਸਿੰਘ ਆਹਲੂਵਾਲੀਆ

ਗੰਡਾ ਸਿੰਘ

ਪਬਲੀਕੇਸ਼ਨ ਬਿਊਰੋ
ਪੰਜਾਬੀ ਯੂਨੀਵਰਸਿਟੀ, ਪਟਿਆਲਾ

ਸਰਦਾਰ
ਜੱਸਾ ਸਿੰਘ ਆਹਲੂਵਾਲੀਆ

Sri Satguru Jagjit Singh Ji eLibrary NamdhariElibrary@gmail.com

ਪੰਜਾਬ ਦੇ ਸੂਰਬੀਰ . . .

ਸਰਦਾਰ
ਜੱਸਾ ਸਿੰਘ ਆਹਲੂਵਾਲੀਆ

ਗੰਡਾ ਸਿੰਘ

ਪਬਲੀਕੇਸ਼ਨ ਬਿਊਰੋ
ਪੰਜਾਬੀ ਯੂਨੀਵਰਸਿਟੀ, ਪਟਿਆਲਾ

Sri Satguru Jagjit Singh Ji eLibrary NamdhariElibrary@gmail.com

©
ਪੰਜਾਬੀ ਭਾਸ਼ਾ ਵਿਕਾਸ ਵਿਭਾਗ
ਪੰਜਾਬੀ ਯੂਨੀਵਰਸਿਟੀ, ਪਟਿਆਲਾ
(1961 ਦੇ ਪੰਜਾਬ ਐਕਟ ਨੰ: 35 ਤਹਿਤ ਸਥਾਪਿਤ)

SARDAR JASSA SINGH AHLUWALIA (Punjabi)

by
DR. GANDHA SINGH

ISBN 81-7380-504-0

2011
ਕਾਪੀਆਂ : 1100
ਕੀਮਤ : 250:00

ਡਾ. ਏ. ਐਸ. ਚਾਵਲਾ, ਰਜਿਸਟਰਾਰ, ਪੰਜਾਬੀ ਯੂਨੀਵਰਸਿਟੀ, ਪਟਿਆਲਾ ਦੁਆਰਾ ਪ੍ਰਕਾਸ਼ਿਤ ਕੀਤੀ
ਅਤੇ ਪ੍ਰੈਸ ਟਾਈਮ ਪ੍ਰਿੰਟਰਜ਼, ਪਟਿਆਲਾ ਵਿਖੇ ਛਪੀ।

Sri Satguru Jagjit Singh Ji eLibrary NamdhariElibrary@gmail.com

ਆਪਣੀ ਵੱਲੋਂ

'ਪੰਜਾਬ ਦੇ ਸੂਰਬੀਰ' ਲੜੀ ਵਿਚ 'ਸਰਦਾਰ ਜੱਸਾ ਸਿੰਘ ਆਹਲੂਵਾਲੀਆ' ਅਠਾਰ੍ਹਵੀਂ ਸਦੀ ਦੇ ਪੰਜਾਬ ਦੇ ਇਕ ਉੱਘੇ ਸੂਰਬੀਰ ਦੀ ਸੰਖੇਪ ਜੀਵਨ ਕਥਾ ਹੀ ਨਹੀਂ ਹੈ ਬਲ਼ਕਿ ਇਹ ਉਸ ਸਮੇਂ ਵਿਚ ਦੇਸ ਦੀ ਅਜ਼ਾਦੀ ਲਈ ਸਮੁੱਚੀ ਸਿੱਖ ਕੌਮ ਦੀਆਂ ਘਾਲਾਂ ਦੀ ਕਹਾਣੀ ਹੈ ਜੋ ਨਿਰੋਲ ਇਤਿਹਾਸਕ ਦ੍ਰਿਸ਼ਟੀਕੋਣ ਤੋਂ ਪੇਸ਼ ਕੀਤੀ ਗਈ ਹੈ। ਮੈਂ ਸਤਿ ਦੇ ਢੁੰਡਾਊ ਇਤਿਹਾਸ ਦੇ ਇਕ ਵਿਦਿਆਰਥੀ ਦੀ ਤਰ੍ਹਾਂ ਇਸ ਵਿਸ਼ੈ ਨੂੰ ਖੋਜਣ, ਘੋਖਣ ਦਾ ਜਤਨ ਕੀਤਾ ਹੈ ਤਾਂ ਕਿ ਉਹ ਗੱਲਾਂ ਜੋ ਜਾਂ ਮੈਨੂੰ ਆਪ ਨੂੰ ਸਪਸ਼ਟ ਨਹੀਂ ਸਨ ਜਾਂ ਜਿਨ੍ਹਾਂ ਸਬੰਧੀ ਹੋਰਨਾਂ ਨੂੰ ਕੁਝ ਭੁਲੇਖਾ ਲੱਗਾ ਜਾਪਦਾ ਸੀ ਆਪਣੇ ਅਸਲੀ ਪਛੋਕੜ ਦੀ ਰੋਸ਼ਨੀ ਵਿਚ ਸਾਫ਼ ਦਿਸਣ ਲੱਗ ਪੈਣ। ਮੈਂ ਇਨ੍ਹਾਂ ਨੂੰ ਪੇਸ਼ ਕਰਨ ਵਿਚ ਕਿਸੇ ਮਨੋ-ਕਲਪਨਾ ਨੂੰ ਦਖ਼ਲ ਨਹੀਂ ਦੇਣ ਦਿੱਤਾ। ਮੈਂ ਚੂੰਕਿ ਨਾ ਕਵੀ ਹਾਂ ਨਾ ਨਾਵਲਕਾਰ, ਇਸ ਲਈ ਸੁਭਾਵਕ ਤੌਰ ਤੇ ਹੀ ਕੋਈ ਖਿਆਲੀ ਉਡਾਰੀਆਂ ਮੇਰੇ ਬਿਆਨ ਵਿਚ ਨਹੀਂ ਹੋ ਸਕਦੀਆਂ ਅਤੇ ਇਤਿਹਾਸਕ ਵਰਨਣ ਵਿਚ ਮਨਘੜਤਾਂ ਦੀ ਰਲਾਉਟ ਨੂੰ ਮੈਂ ਕੇਵਲ ਅਯੋਗ ਹੀ ਨਹੀਂ ਸਮਝਦਾ ਬਲਕਿ ਸੱਚਾਈ ਅਤੇ ਆਪਣੇ ਮਜ਼ਮੂਨ ਨਾਲ ਇਕ ਨਾ-ਮੁਆਫ਼-ਕੀਤੇ ਜਾਣ ਵਾਲਾ ਅੰਨਿਆਇ ਅਤੇ ਘੋਰ ਪਾਪ ਭੀ ਸਮਝਦਾ ਹਾਂ, ਭਾਵੇਂ ਉਹ ਸੰਪਰਦਾਇਕ ਪੱਖ ਪਾਤ ਨਾਲ ਹੋਇਆ ਹੋਵੇ ਜਾਂ ਮਾਇਆ ਦੇ ਲਾਲਚ ਨਾਲ। ਚੂੰਕਿ ਇਸ ਗੱਲ ਦਾ ਕੋਈ ਪੱਕਾ ਯਕੀਨ ਨਹੀਂ ਕਿ ਲੇਖਕ ਦੀ ਸੋਚ ਦੀ ਪਹੁੰਚ ਸੱਚ ਦੇ ਟਿਕਾਣੇ ਤਕ ਹੋ ਸਕਦੀ ਹੈ ਕਿ ਨਹੀਂ—ਹੋ ਸਕਦਾ ਹੈ ਕਿ ਸ਼ੁਰੂ ਵਿਚ ਹੀ ਉਲਟੇ ਪਾਸੇ ਤੁਰ ਪੈਣ ਨਾਲ, ਕੁਰਾਹੇ ਪੈ ਕੇ, ਅਸਲੀਅਤ ਤੋਂ ਬਹੁਤ ਦੂਰ ਨਿਕਲ ਗਈ ਹੋਵੇ। ਇਸ ਤਰ੍ਹਾਂ ਇਤਿਹਾਸ ਵਿਚ ਮਨੋ-ਕਲਪਨਾ ਦੀ ਮਿਲਾਵਟ ਨਾਲ ਝੂਠ ਦੇ ਅੰਸ਼ ਦਾ ਦਾਖ਼ਲ ਹੋ ਜਾਣਾ ਅਸੰਭਵ ਨਹੀਂ—ਬਲਕਿ ਜ਼ਿਆਦਾ ਸੰਭਵ ਹੈ—ਅਤੇ ਝੂਠ ਦਾ ਪਸਾਰਾ ਚੂੰਕਿ ਬਹੁ-ਪੱਖਾ ਹੁੰਦਾ ਹੈ ਅਤੇ ਦੂਰ ਦੂਰ ਤਕ ਮਾਰ ਕਰਦਾ ਹੈ, ਇਸ ਲਈ ਅਜਿਹਾ ਇਤਿਹਾਸ ਸਚ ਤੋਂ ਕੋਹਾਂ ਦੂਰ ਹੋ ਜਾਂਦਾ ਹੈ, ਅਤੇ ਕਦੇ ਭੀ ਨਾ ਪੂਰਾ ਹੋ ਸਕਣ ਵਾਲਾ ਪੱਕਾ ਨੁਕਸਾਨ ਕਰਦਾ ਰਹਿੰਦਾ ਹੈ—ਨਾ ਉਸ ਦੇ ਲੇਖਕ ਤੇ ਕੋਈ ਇਤਬਾਰ ਕਰਦਾ ਹੈ ਨਾ ਉਸ ਦੀ ਲੇਖਣੀ ਤੇ ਭਰੋਸਾ, ਅਤੇ ਸਭ ਤੋਂ ਵੱਧ ਉਹ ਆਪਣੇ ਕੌਮੀ ਕੈਰੈਕਟਰ ਅਤੇ ਵਕਾਰ ਨੂੰ ਸੱਟ ਮਾਰਦਾ ਅਤੇ ਲੋਕਾਂ ਦੀਆਂ ਨਜ਼ਰਾਂ ਵਿਚ ਡੇਗਦਾ ਹੈ।

ਸਰਦਾਰਾ ਜੱਸਾ ਸਿੰਘ ਦੇ ਜੀਵਨ ਸਬੰਧੀ ਭਰੋਸੇ ਯੋਗ ਇਤਿਹਾਸਕ ਮਸਾਲਾ ਉੱਕਾ ਹੀ ਨਾ ਹੋਣ ਦੇ ਬਰਾਬਰ ਹੈ, ਇਸ ਲਈ ਇਸ ਨੂੰ ਲਿਖਣ ਲਈ ਕਈ ਇਕ ਫਾਰਸੀ, ਉਰਦੂ, ਪੰਜਾਬੀ, ਮਰਾਠੀ ਅਤੇ ਅੰਗਰੇਜ਼ੀ ਸੋਮਿਆਂ ਤੋਂ ਸਹਾਇਤਾ ਲਈ ਗਈ ਹੈ। ਕਪੂਰਥਲਾ ਰਾਜ ਦੇ ਪੁਰਾਣੇ ਰਿਕਾਰਡ ਵਿਚ ਕੋਈ ਸਮਕਾਲੀ ਦਸਤਾਵੇਜ਼ਾਂ ਨਹੀਂ ਹਨ। ਉੱਥੇ ਪਏ ਮੁਗਲ ਅਤੇ ਦੁੱਰਾਨੀ ਬਾਦਸ਼ਾਹਾਂ ਦੇ ਫ਼ਰਮਾਨ ਵਿਅਰਥ ਹਨ—ਉਨ੍ਹਾਂ ਦੀ ਅਸਲੀਅਤ ਭੀ ਪੂਰੀ ਤਰ੍ਹਾਂ ਯਕੀਨੀ ਨਹੀਂ।

Sri Satguru Jagjit Singh Ji eLibrary NamdhariElibrary@gmail.com

ਸ੍ਰੀ ਰਾਮ-ਸੁਖ ਰਾਓ ਦੀ ਲਿਖਤੀ ਪੁਸਤਕ ਕੇਵਲ ਇਕ ਸਤੋਤ੍ਰ ਹੈ ਜਿਸ ਦਾ ਉਰਦੂ ਸਾਰ ਭੀ ਉਸ ਤੋਂ ਵੱਧ ਨਹੀਂ ਅਤੇ ਨਾ ਹੀ ਇਨ੍ਹਾਂ ਦੇ ਆਧਾਰ ਤੇ ਲਿਖੀ ਗਈ ਦੀਵਾਨ ਰਾਮਜਸ ਦੀ 'ਤਾਰੀਖ਼ ਰਿਆਸਤ ਕਪੂਰਥਲਾ' ਵਿਚ ਸਰਦਾਰ ਜੱਸਾ ਸਿੰਘ ਦਾ ਜੀਵਨ। ਇਨ੍ਹਾਂ ਪੁਸਤਕਾਂ ਵਿਚ ਦਿੱਤੇ ਸਨ ਸੰਮਤ ਅਟਕਲ ਪੱਚੂ ਹੀ ਹਨ ਜਿਨ੍ਹਾਂ ਤੇ ਇਤਬਾਰ ਕਰਨ ਨਾਲ ਭੁਲੇਖਾ ਜ਼ਿਆਦਾ ਪੈਂਦਾ ਹੈ ਅਤੇ ਸੇਧ ਘੱਟ ਲੱਭਦੀ ਹੈ। ਇਸ ਲਈ ਇਹ ਪੁਸਤਕਾਂ ਵਾਕਿਆਤ ਦੇ ਕੁਝ ਵੇਰਵੇ ਦੇਣ ਵਿਚ ਹੀ ਸਹਾਈ ਹੋਈਆਂ ਹਨ। ਇਸ ਸਮੇਂ ਦੇ ਇਤਿਹਾਸ ਲਈ ਕੇਵਲ ਭੰਗੂ ਰਤਨ ਸਿੰਘ ਸ਼ਹੀਦ ਦਾ 'ਪ੍ਰਾਚੀਨ ਪੰਥ ਪ੍ਰਕਾਸ਼' ਹੀ ਸਹਾਇਤਾ ਕਰਦਾ ਹੈ। ਇਸ ਦਾ ਕਰਤਾ ਮੀਰਾਂਕੋਟੀਏ ਸਰਦਾਰ ਮਹਿਤਾਬ ਸਿੰਘ ਦਾ ਪੋਤਰਾ ਅਤੇ ਸਰਦਾਰ ਸ਼ਿਆਮ ਸਿੰਘ ਨਾਰਲੀਵਾਲੇ ਦਾ ਦੋਹਤਾ ਸੀ ਜਿਨ੍ਹਾਂ ਨੇ ਇਸ ਸਮੇਂ ਦੇ ਵਾਕਿਆਤ ਵਿਚ ਆਪ ਹਿੱਸਾ ਲਿਆ ਸੀ। ਇਸੇ ਤਰ੍ਹਾਂ ਇਸ ਦਾ ਪਿਤਾ ਰਾਇ ਸਿੰਘ ਭੀ ਅਨੇਕਾਂ ਜੁੱਧਾਂ ਜੰਗਾਂ ਵੇਲੇ ਮੌਜੂਦ ਸੀ, ਅਤੇ ਇਨ੍ਹਾਂ ਪਾਸੋਂ ਸੁਣ ਕੇ ਰਤਨ ਸਿੰਘ ਨੇ ਵਾਕਿਆਤ ਲਿਖੇ ਹਨ ਜਿਸ ਦਾ ਉਹ ਕਈ ਥਾਈਂ ਜਿਕਰ ਭੀ ਕਰਦਾ ਹੈ। [ਦੇਖੋ ਪੰਨਾ 1-2; 498, 502, 510 537, 585 ਆਦਿ]। 'ਪ੍ਰਾਚੀਨ ਪੰਥ ਪ੍ਰਕਾਸ਼' ਸਮੇਂ ਦੇ ਰਵਾਜ ਅਨੁਸਾਰ ਕਵਿਤਾ ਵਿਚ ਲਿਖਿਆ ਹੋਇਆ ਹੈ, ਪਰ ਇਸ ਦਾ ਕਰਤਾ ਖਿਆਲੀ ਉਡਾਰੀਆਂ ਵਾਲਾ ਕਵੀ ਨਹੀਂ ਹੈ। ਗਿਆਨੀ ਗਿਆਨ ਸਿੰਘ ਦੀਆਂ ਪੁਸਤਕਾਂ 'ਤਵਾਰੀਖ ਗੁਰੂ ਖਾਲਸਾ' ਅਤੇ 'ਪੰਥ ਪ੍ਰਕਾਸ਼' ਵਾਕਫ਼ੀ ਭਰਪੂਰ ਹਨ ਅਤੇ ਥਾਉਂ ਥਾਈਂ ਫਿਰ ਕੇ ਲਿਖਿਆਂ ਹੋਈਆਂ ਹਨ ਪਰ ਇਨ੍ਹਾਂ ਵਿਚ ਕਈ ਥਾਈਂ ਕੁਝ ਕੁ ਅੰਗਰੇਜ਼ੀ ਲਿਖਾਰੀਆਂ ਦੀ ਤਰ੍ਹਾਂ ਬੋਲੀ ਦੇ ਸਟਾਈਲ ਅਤੇ ਕਵਿਤਾ ਦੇ ਹੁਲਾਰੇ ਵਿਚ ਇਤਿਹਾਸਕ ਸੱਚਾਈ ਅਤੇ ਯਥਾਰਥਤਾ ਕਾਇਮ ਨਹੀਂ ਰਹਿ ਸਕੀ, ਅਤੇ ਸੰਨ ਸੰਮਤਾਂ ਵਿਚ ਭੀ ਕਈ ਕਈ ਵਰ੍ਹਿਆਂ ਦਾ ਫ਼ਰਕ ਹੈ। ਇਨ੍ਹਾਂ ਹਾਲਤਾਂ ਵਿਚ ਵਾਕਿਆਤ ਦੀ ਸੇਧ ਕਾਇਮ ਰਖਣ ਲਈ ਫ਼ਾਰਸੀ, ਮਰਾਠੀ ਅਤੇ ਅੰਗਰੇਜ਼ੀ ਰਿਕਾਰਡ, ਤਜ਼ਕਿਰੇ ਅਤੇ ਇਤਿਹਾਸ ਜ਼ਿਆਦਾ ਲਾਭਦਾਇਕ ਹਨ ਅਤੇ ਇਨ੍ਹਾਂ ਦੀ ਸਹਾਇਤਾ ਨਾਲ ਇਸ ਪੁਸਤਕ 'ਸਰਦਾਰ ਜੱਸਾ ਸਿੰਘ ਆਹਲੂਵਾਲੀਆ' ਵਿਚ ਅਠਾਰ੍ਹਵੀਂ ਸਦੀ ਦੇ ਪੰਜਾਬ ਦੇ ਇਤਿਹਾਸ ਦੀਆਂ ਕਈ ਇਕ ਗੁੰਝਲਾਂ ਖੁਲ੍ਹ ਗਈਆਂ ਅਤੇ ਸੇਧਾਂ ਕਾਇਮ ਹੋ ਗਈਆਂ ਹਨ।

ਇਸ ਪੁਸਤਕ ਵਿਚ ਬਹੁਤਾ ਧਿਆਨ ਪੰਜਾਬ ਦੀ ਆਜ਼ਾਦੀ ਲਈ ਸਰਦਾਰ ਜੱਸਾ ਸਿੰਘ ਦੇ ਜਤਨਾਂ ਅਤੇ ਉਨ੍ਹਾ ਦੀ ਸਫਲਤਾ ਲਈ ਦਲ-ਖਾਲਸਾ-ਜੀ ਅਤੇ ਸਿੱਖ ਮਿਸਲਾਂ ਦੀ ਬਣਤਰ ਅਤੇ ਚਲਨ ਵੱਲ ਦਿੱਤਾ ਗਿਆ ਹੈ, ਇਸ ਲਈ ਸਰਦਾਰ ਜੱਸਾ ਸਿੰਘ ਦੀਆਂ ਛੋਟੀਆਂ ਛੋਟੀਆਂ ਨਿਜੀਆਂ ਮੱਲਾਂ ਦੇ ਵੇਰਵੇ ਵਿਚ ਪੈਣਾ ਇਥੇ ਜ਼ਰੂਰੀ ਨਹੀਂ ਸਮਝਿਆ ਗਿਆ ਅਤੇ ਨਾ ਹੀ ਪੰਜਾਬ ਤੋਂ ਨਜ਼ਰਾਨਿਆਂ ਅਤੇ ਮਾਲੀ ਉਗ੍ਰਾਹੀਆਂ ਦਾ ਬਹੁਤਾ ਵਿਸਥਾਰ ਦਿੱਤਾ ਗਿਆ ਹੈ। ਹਾਂ ਖਾਲਸਾ ਜੀ ਦੇ ਮੁਗ਼ਲਾਂ, ਰੁਹੇਲਿਆਂ, ਜਾਟਾਂ, ਮਰਾਠਿਆਂ ਅਤੇ ਰਾਜਪੂਤਾਂ ਨਾਲ ਕੁਝ ਕੁ ਉਨ੍ਹਾਂ ਸੰਬੰਧਾਂ ਦਾ ਸੰਖੇਪ ਜ਼ਿਕਰ ਜ਼ਰੂਰ ਕਰ ਦਿੱਤਾ ਗਿਆ ਹੈ ਜਿਨ੍ਹਾਂ ਵਿਚ ਸਰਦਾਰ ਜੱਸਾ ਸਿੰਘ ਨੇ ਸਿੱਧਾ ਹਿੱਸਾ ਲਿਆ ਸੀ।

ਸਰਦਾਰ ਜੱਸਾ ਸਿੰਘ ਦਾ ਜੀਵਨ ਲਿਖਣ ਦਾ ਸੰਕਲਪ ਬੜਾ ਪੁਰਾਣਾ ਤੀਹ ਪੈਂਤੀ ਸਾਲ ਤੋਂ ਚਲਿਆ ਆ ਰਿਹਾ ਸੀ ਪਰ ਢਿੱਲ ਪਈ ਜਾ ਰਹੀ ਸੀ। ਮੈਂ ਸਰਦਾਰ ਕਿਰਪਾਲ ਸਿੰਘ ਨਾਰੰਗ, ਵਾਈਸ ਚਾਂਸਲਰ ਪੰਜਾਬੀ ਯੂਨੀਵਰਸਿਟੀ, ਦਾ ਧੰਨਵਾਦੀ ਹਾਂ ਜਿਨ੍ਹਾਂ ਦੀ ਪ੍ਰੇਰਣਾ ਨਾਲ ਇਹ 'ਪੰਜਾਬ ਦੇ ਸੂਰਬੀਰ' ਲੜੀ ਵਿਚ ਆ ਕੇ ਹੁਣ ਇਸ ਹਾਲਤ ਵਿਚ ਲਿਖਿਆ ਗਿਆ ਹੈ।

ਲੋਇਰ ਮਾਲ, ਪਟਿਆਲਾ। **ਗੰਡਾ ਸਿੰਘ**

Sri Satguru Jagjit Singh Ji eLibrary NamdhariElibrary@gmail.com

ਵਿਸ਼ੇ ਸੂਚੀ

੧.	ਪ੍ਰਾਚੀਨ ਬੰਸਾਵਲੀ		1
੨.	ਸਰਦਾਰ ਜੱਸਾ ਸਿੰਘ—ਜਨਮ ਅਤੇ ਬਾਲਪਨ		5
੩.	ਸਰਦਾਰ ਕਪੂਰ ਸਿੰਘ ਦੀ ਸੇਵਾ ਵਿਚ		9
੪.	ਜੱਸਾ ਸਿੰਘ ਦੇ ਪਹਿਲੇ ਸਮੇਂ ਵਿਚ ਦੇਸ਼ ਅਤੇ ਪੰਥ ਦੀ ਹਾਲਤ		12
	ਸਰਦਾਰ ਦਰਬਾਰਾ ਸਿੰਘ ਦਾ ਦੇਹਾਂਤ	24	
	ਜਾਗੀਰ ਦੀ ਜ਼ਬਤੀ ਅੜੇ ਸਖ਼ਤੀ	24	
	ਅੰਮ੍ਰਿਤਸਰ ਦੇ ਦਰਸ਼ਨਾਂ ਪਰ ਬੰਦਸ਼	25	
	ਭਾਈ ਮਨੀ ਸਿੰਘ ਦੀ ਸ਼ਹੀਦੀ	26	
	ਨਾਦਰ ਸ਼ਾਹ ਦੀ ਲੁੱਟ ਸਿੰਘਾਂ ਨੇ ਲੁੱਟ ਲਈ	28	
	ਨਾਦਰ ਸ਼ਾਹ ਦੀ ਸਿੰਘਾਂ ਸਬੰਧੀ ਭਵਿੱਖ-ਬਾਣੀ	28	
	ਮੁੜ ਸਖ਼ਤੀ ਦਾ ਦੌਰ	29	
੫.	ਸਰਦਾਰ ਜੱਸਾ ਸਿੰਘ ਦਾ ਰਾਜਸੀ ਜੀਵਨ ਆਰੰਭ		31
	ਦੀਵਾਨ ਜਸਪਤ ਰਾਇ ਦੀ ਮੌਤ	33	
	ਪਹਿਲਾ ਘਲੂ-ਘਾਰਾ	35	
	ਲੱਛਮੀ ਨਰਾਇਣ ਨਾਲ ਟਾਕਰਾ	40	
	ਲਖਪਤ ਰਾਇ ਦਾ ਇਲਾਨ	40	
੬.	ਸ਼ਾਹ ਨਿਵਾਜ਼ ਖ਼ਾਨ ਦੀ ਹਕੂਮਤ ਅਤੇ ਦੁੱਰਾਨੀ ਦਾ ਪਹਿਲਾ ਹੱਲਾ		42
	ਸਿੰਘਾਂ ਦੀਆਂ ਦੁੱਰਾਨੀਆਂ ਨਾਲ ਟੱਕਰਾਂ—ਨੂਰ ਦੀ ਸਰਾਇ ਅਤੇ ਵੈਰੋਵਾਲ	45	
	ਕੋਟ ਬੁੱਢਾ (ਕਲਾਨੌਰ) ਪਾਸ ਸਿੰਘਾਂ ਅਤੇ ਅਫ਼ਗ਼ਾਨਾਂ ਦੀ ਝੜਫ	46	
	ਮਾਨੂੰ ਪੁਰ ਵਿਚ ਦੁੱਰਾਨੀਆਂ ਨੂੰ ਹਾਰ	48	
੭.	ਸਿੰਘਾਂ ਦਾ ਸ੍ਰੀ ਅੰਮ੍ਰਿਤਸਰ ਪਰ ਕਬਜ਼ਾ		50
	ਰਾਜਾ ਗੁਰਦਿੱਤ ਮੱਲ ਨੂੰ ਭਾਂਜ	50	
	ਅਦੀਨਾ ਬੇਗ ਨਾਲ ਟਾਕਰਾ	50	
	ਅੰਮ੍ਰਿਤਸਰ ਪਰ ਕਬਜ਼ਾ	51	
	ਸੰਮਤ 1805 ਦੀ ਵਿਸਾਖੀ	52	
	ਸਿੰਘਾਂ ਨੇ ਰਾਮ ਰਾਉਣੀ ਰਚਣਾ	53	
੮.	ਮੀਰ ਮੰਨੂੰ ਦਾ ਜ਼ਮਾਨਾ ਆਰੰਭ		55
	ਸਿੰਘਾਂ ਪਰ ਸਖ਼ਤੀ ਦਾ ਮੁੜ ਦੌਰ	56	
	ਅਦੀਨਾ ਬੇਗ ਖ਼ਾਨ ਨਾਲ ਸਰਦਾਰ ਜੱਸਾ ਸਿੰਘ ਦੇ ਸਵਾਲ-ਜਵਾਬ	56	

Sri Satguru Jagjit Singh Ji eLibrary NamdhariElibrary@gmail.com

੯. ਸਰਦਾਰ ਜੱਸਾ ਸਿੰਘ ਦਾ ਮਹਾਰਾਜਾ ਕੌੜਾ ਮੱਲ ਦੀ ਸਹਾਇਤਾ ਲਈ ਮੁਲਤਾਨ ਜਾਣਾ 58

ਰਾਮ ਰਾਉਣੀ ਦਾ ਘੇਰਾ 58
ਦੁੱਰਾਨੀ ਦਾ ਦੂਸਰਾ ਹੱਲਾ 60
ਮੁਲਤਾਨ ਦੀ ਮੁਹਿੰਮ 60
ਸਰਦਾਰ ਜੱਸਾ ਸਿੰਘ ਆਹਲੂਵਾਲੀਏ ਵੱਲੋਂ ਸਹਾਇਤਾ 61
ਸ਼ਾਹ-ਨਿਵਾਜ ਖ਼ਾਨ ਨਾਲ ਲੜਾਈ ਅਤੇ ਮੁਲਤਾਨ ਪਰ ਕਬਜ਼ਾ 62
ਦੀਵਾਨ ਕੌੜਾ ਮੱਲ ਨੂੰ 'ਮਹਾਰਾਜਾ ਬਹਾਦੁਰ' ਦਾ ਖ਼ਿਤਾਬ ਅਤੇ ਮੁਲਤਾਨ ਦੀ ਸੂਬੇਦਾਰੀ ਮਿਲਣੀ 63
ਦਰਬਾਰ ਸਾਹਿਬ ਅੰਮ੍ਰਿਤਸਰ ਦੀ ਸੇਵਾ 63
ਗੁਰਦੁਆਰਾ ਬਾਲ-ਲੀਲ੍ਹਾ ਨਨਕਾਣਾ ਸਾਹਿਬ ਦੀ ਸੇਵਾ 64

੧੦. ਅਹਿਮਦ ਸ਼ਾਹ ਦੁੱਰਾਨੀ ਦਾ ਤੀਸਰਾ ਹੱਲਾ 65

ਸਿੰਘਾਂ ਪਰ ਫੇਰ ਸਖ਼ਤੀ—ਸਤਵੀਂ ਕਤਲਾਮ 65
ਨਦੌਣ ਦੀ ਲੜਾਈ 67
ਆਨੰਦਪੁਰ-ਮਾਖੋਵਾਲ ਅਦੀਨਾ ਬੇਗ਼ ਨਾਲ ਲੜਾਈ 68
ਅਦੀਨਾ ਬੇਗ ਖ਼ਾਨ ਨਾਲ ਸੁਲਾਹ 69
ਮੀਰ ਮੰਨੂੰ ਦੀ ਮੌਤ 69
ਮੰਨੂੰ ਤੋਂ ਬਾਅਦ ਦੀ ਹਾਲਤ 70

੧੧. ਪੰਥ ਦਾ ਜੱਥੇਦਾਰ ਨਵਾਬ ਜੱਸਾ ਸਿੰਘ 72

ਨਵਾਬ ਕਪੂਰ ਸਿੰਘ ਦਾ ਚਲਾਣਾ 72
ਸਰਦਾਰ ਜੱਸਾ ਸਿੰਘ ਦੀਆਂ ਮੱਲਾਂ ਮਾਰਾਂ ਦਾ ਆਰੰਭ 73
ਕਸਾਈ ਪੁਰਾ ਲਾਹੌਰ ਪਰ ਹੱਲਾ 73
ਖ਼ੁਆਸਪੁਰ ਅਤੇ ਫਤਿਹਾਬਾਦ ਸਰ ਕਰਨੇ 74
ਸਰਦਾਰ ਜੱਸਾ ਸਿੰਘ ਖਾਲਸੇ ਦਾ ਰਾਜਸੀ ਅਤੇ ਧਾਰਮਕ ਜੱਥੇਦਾਰ--'ਨਵਾਬ' ਦਾ ਖ਼ਿਤਾਬ 75
ਅਜੀਜ਼ ਬੇਗ਼ ਅਤੇ ਬਖਸ਼ਿੰਦਾ ਬੇਗ਼ ਨੂੰ ਭਾਂਜ 75

੧੨. ਖਾਲਸੇ ਦੀਆਂ ਮਿਸਲਾਂ ਅਤੇ 'ਰਾਖੀ' ਪਰਬੰਧ 77

੧੩. ਦੁੱਰਾਨੀ ਦਾ ਚੌਥਾ ਹੱਲਾ 83

ਦਿੱਲੀ ਦੀ ਤਬਾਹੀ 83
ਜੱਟਾਂ ਵਿਰੁੱਧ ਮੁਹਿੰਮ 84
ਬ੍ਰਿੰਦਾਬਨ ਅਤੇ ਗੋਕਲ ਦੀ ਕਤਲਾਮ 84
ਸਿੰਘਾਂ ਦੀਆਂ ਦੁੱਰਾਨੀਆਂ ਪਰ ਝਪਟਾਂ 85
ਕਰਤਾਰਪੁਰ ਦੀ ਬੇਅਦਬੀ 85
ਦੁੱਰਾਨੀ ਵੱਲੋਂ ਲਾਹੌਰ ਦਾ ਰਾਜਸੀ-ਪ੍ਰਬੰਧ ਅਤੇ ਵਾਪਸੀ 86

੧੪. ਤੈਮੂਰ ਸ਼ਾਹ ਦੀ ਪੰਜਾਬ ਵਿਚ ਹਕੂਮਤ 87

ਦਰਬਾਰ ਸਾਹਿਬ ਦੀ ਬੇ-ਅਦਬੀ 87
ਅਦੀਨਾ ਬੇਗ਼ ਨਾਲ ਝੜਫਾਂ 87
ਜਨੌੜੀ 87
ਅਦੀਨ ਬੇਗ਼ ਦੀ ਸਹਾਇਤਾ-ਮਾਹਲਪੁਰ ਦੀ ਲੜਾਈ ਵਿਚ 88
ਖ਼ੁਆਜਾ ਉਬੈਦੁੱਲਾ ਖ਼ਾਨ ਨੂੰ ਹਾਰ 89

Sri Satguru Jagjit Singh Ji eLibrary NamdhariElibrary@gmail.com

ਅਦੀਨਾ ਬੇਗ ਖ਼ਾਨ ਨੇ ਮਰਾਠੇ ਸੱਦ ਲਏ 89
ਸਿੰਘਾ ਅਤੇ ਮਰਾਠਿਆ ਨੇ ਅਦੀਨਾ ਬੇਗ ਦਾ ਲਾਹੌਰ ਪਰ ਕਬਜ਼ਾ ਕਰਾਉਣਾ 91

੧੫. *ਅਦੀਨਾ ਬੇਗ ਖ਼ਾਨ ਦੀ ਲਾਹੌਰ ਵਿਚ ਹਕੂਮਤ* 92

ਅਦੀਨਾ ਬੇਗ ਦੀ ਸਿੰਘਾ ਪਰ ਸਖ਼ਤੀ 93
ਹੀਰਾ ਮੱਲ ਅਤੇ ਗੁਲਸ਼ੇਰ ਖ਼ਾਨ ਮਾਰੇ ਗਏ 93
ਅਦੀਨਾ ਬੇਗ ਖ਼ਾਨ ਦਾ ਦੇਹਾਂਤ 94
ਨੂਰੁੱਦੀਨ ਬਾਮੇਜ਼ਈ ਨੂੰ ਭਾਂਜ 94
ਖ਼ੁਆਜਾ ਮੁਹੰਮਦ ਸਈਦ ਨੂੰ ਸੋਧਣਾ 95
ਦੁਆਬੇ ਅਤੇ ਮਾਲਵੇ ਵਿਚ ਸਿੰਘਾਂ ਦੇ ਕਬਜ਼ੇ 96
ਸਿਦੀਕ ਬੇਗ ਦਾ ਆਨੰਦਪੁਰ ਦੇ ਮੇਲੇ ਤੇ ਧਾਵਾ 97
ਦੀਵਾਨ ਬਿਸ਼ੰਭਰ ਦਾਸ ਅਤੇ ਰਾਜਾ ਭੂਪ ਚੰਦ ਦਾ ਮਾਰਿਆ ਜਾਣਾ 98
ਕਾਦੀਆਂ ਪਰ ਸਰਦਾਰ ਜੈ ਸਿੰਘ ਕਨ੍ਹਈਏ ਦਾ ਕਬਜ਼ਾ 99

੧੬. *ਅਹਿਮਦ ਸ਼ਾਹ ਦਾ ਪੰਜਵਾਂ ਹੱਲਾ* 100

ਸਿੰਘਾਂ ਦੀ ਸ਼ਾਹ ਨਾਲ ਟੱਕਰ 100
ਪਾਣੀਪਤ ਦੀ ਲੜਾਈ 101
ਸੰਨ 1760 ਵਿਚ ਲਾਹੌਰ ਦੀ ਥਿੜਕਦੀ ਹਕੂਮਤ 102
ਰੁਸਤਮ ਖ਼ਾਨ ਸੱਦੋਜ਼ਈ ਨੂੰ ਕੈਦ—ਵੀਹ ਹਜ਼ਾਰ ਨਜ਼ਰਾਨਾ ਲਿਆ 102
ਮੀਰ ਮੁਹੰਮਦ ਖ਼ਾਨ ਪਾਸੋਂ ਤੀਹ ਹਜ਼ਾਰ ਨਜ਼ਰਾਨਾ 103
ਅਹਿਮਦ ਸ਼ਾਹ ਦੀ ਦਿੱਲੀਉਂ ਵਾਪਸੀ 104
ਸਰਦਾਰ ਜੱਸਾ ਸਿੰਘ ਨੇ ਦੁੱਰਾਨੀਆਂ ਪਾਸੋਂ ਕੈਦੀ ਇਸਤ੍ਰੀਆਂ ਛੁਡਾਉਣੀਆਂ 104

੧੭. *ਸਿੰਘਾਂ ਦਾ ਲਾਹੌਰ ਉੱਤੇ ਪਹਿਲਾ ਕਬਜ਼ਾ* 106

ਮਿਰਜ਼ਾ ਜਾਨ ਮਾਰਿਆ ਗਿਆ 106
ਨੂਰੁੱਦੀਨ ਬਾਮੇਜ਼ਈ ਦੀ ਨਿਸਫਲ ਮੁਹਿੰਮ—ਸਰਦਾਰ ਚੜ੍ਹਤ ਸਿੰਘ ਦੀ ਜਿੱਤ 106
ਸਰਦਾਰ ਜੱਸਾ ਸਿੰਘ ਵੱਲੋਂ ਸਰਦਾਰ ਚੜ੍ਹਤ ਸਿੰਘ ਦੀ ਸਹਾਇਤਾ 107
ਸਿੰਘਾਂ ਦਾ ਲਾਹੌਰ ਪਰ ਕਬਜ਼ਾ 107
ਸਰਦਾਰ ਜੱਸਾ ਸਿੰਘ ਨੂੰ 'ਸੁਲਤਾਨੁਲ-ਕੌਮ' ਦੀ ਪਦਵੀ 108

੧੮. *ਵੱਡਾ ਘਲੂਘਾਰਾ* 111

ਜੰਡਿਆਲੇ ਦਾ ਘੇਰਾ 111
ਪੰਜ ਫਰਵਰੀ ਦਾ ਖ਼ੂਨੀ ਦਿਹਾੜਾ—ਘਲੂਘਾਰਾ 113
ਅਹਿਮਦ ਸ਼ਾਹ ਦਾ ਲਾਹੌਰ ਨੂੰ ਮੋੜਾ 116
ਸ੍ਰੀ ਦਰਬਾਰ ਸਾਹਿਬ ਦੀ ਬੇ-ਅਦਬੀ 118
ਜੈਨ ਖ਼ਾਨ ਅਤੇ ਲਛਮੀ ਨਾਰਾਇਨ ਨੂੰ ਮਾਰ—ਪੰਜਾਹ ਹਜ਼ਾਰ ਨਜ਼ਰਾਨਾ 118
ਸ਼ਾਹ ਨੇ ਕਲਾਨੌਰ ਚੁਮਾਸਾ ਕੱਟਿਆ 119
ਦੀਵਾਲੀ ਦੇ ਦਿਨ ਅੰਮ੍ਰਿਤਸਰ ਦੁੱਰਾਨੀਆਂ ਨਾਲ ਲੜਾਈ 120
ਦੁੱਰਾਨੀ ਦੀ ਅਫ਼ਗਾਨਿਸਤਾਨ ਨੂੰ ਵਾਪਸੀ 121

੧੯. *ਸੰਨ 1763 ਦੇ ਹਾਲ* 122

ਕਸੂਰੋਂ ਬ੍ਰਾਹਮਣ ਦੀ ਇਸਤ੍ਰੀ ਛੁੜਾਈ-ਕਸੂਰ ਦੀ ਲੁੱਟ 122
ਜਾਲੰਧਰ ਦੁਆਬ 124
ਕਾਠਗੜ੍ਹ ਅਤੇ ਗੜ੍ਹ ਸ਼ੰਕਰ 124

Sri Satguru Jagjit Singh Ji eLibrary NamdhariElibrary@gmail.com

ਮਾਲਵੇ ਵਿਚ 124
ਜਹਾਨ ਖ਼ਾਨ ਨੂੰ ਸਿਆਲਕੋਟ ਵਿਚ ਹਾਰ 125
੨੦. ਖਾਲਸੇ ਨੇ ਸਰਹੰਦ ਫ਼ਤਿਹ ਕਰ ਲਈ 127
ਲੱਛਮੀ ਨਾਰਾਇਣ ਨੂੰ ਭਾਜ 127
ਮੁਰਿੰਡਾ ਮੁਰੰਡਿਆ ਗਿਆ 127
ਸਰਹੰਦ ਪਰ ਹੱਲੇ ਦੀ ਤਿਆਰੀ 128
ਜ਼ੈਨ ਖ਼ਾਨ ਬਾਹਰ ਹੀ ਘੇਰ ਲਿਆ ਗਿਆ 130
ਜ਼ੈਨ ਖ਼ਾਨ ਮਾਰਿਆ ਗਿਆ 130
ਸਰਹੰਦ ਵਿਚ ਖੋਤਿਆਂ ਨਾਲ ਹਲ ਵਾਹੁਣਾ 131
ਸਰਹੰਦ ਦੇ ਇਲਾਕੇ ਵੰਡ ਲਏ ਗਏ 132
ਸ਼ਹਿਰ ਸਰਹੰਦ ਅਤੇ ਇਸ ਦੇ ਜੁਗਿਰਦੇ ਦੇ ਇਲਾਕੇ ਪਰ ਕਬਜਾ 133
ਮਲੇਰ ਕੋਟਲਾ ਅਤੇ ਰਾਇਕੋਟ ਛੱਡ ਦਿੱਤੇ ਗਏ 134
'ਗੁਰੂ ਕੀ ਚਾਦਰ' 134
੨੧. ਜਵਾਹਰ ਸਿੰਘ ਭਰਤਪੁਰੀਏ ਦੀ ਸਹਾਇਤਾ 136
ਭਰਤਪੁਰੀਏ ਜਵਾਹਰ ਸਿੰਘ ਦੇ ਵਕੀਲ ਖਾਲਸੇ ਪਾਸ ਆਏ 136
ਗੰਗ-ਦੁਆਬ ਤੇ ਹੱਲਾ 137
ਖਾਲਸਾ ਜੀ ਫੇਰ ਜਵਾਹਰ ਸਿੰਘ ਦੀ ਮਦਦ ਤੇ 137
੨੨. ਪੰਜਾਬ ਵਿਚ ਸਿੰਘਾਂ ਦਾ ਬੋਲ ਬਾਲਾ 140
ਲਾਹੌਰ ਵਿਚ ਖਾਲਸੇ ਦੀ ਈਨ ਮੰਨੀ ਗਈ 140
ਸਰਦਾਰ ਚੜ੍ਹਤ ਸਿੰਘ ਦਾ ਰੋਹਤਾਸ ਪਰ ਕਬਜਾ 141
ਸਿੰਘ ਮੁਲਤਾਨ ਅਤੇ ਡੇਰਿਆਂ ਤਕ ਜਾ ਪੁੱਜੇ 143
੨੩. ਦੁੱਰਾਨੀ ਦਾ ਸੱਤਵਾਂ ਹੱਲਾ ਅਤੇ ਖਾਲਸਾ ਜੀ 144
ਸਿੰਘਾਂ ਵਿਰੁੱਧ ਜਹਾਦ ਦੀ ਤਿਆਰੀ 144
ਅਹਿਮਦ ਸ਼ਾਹ ਅਤੇ ਮੀਰ ਨਸੀਰ ਖ਼ਾਨ ਦੀ ਪੰਜਾਬ ਪਰ ਚੜ੍ਹਾਈ 144
ਸਰਦਾਰ ਚੜ੍ਹਤ ਸਿੰਘ ਦਾ ਹੱਲਾ 145
ਤੀਹਾਂ ਸਿੰਘਾਂ ਦੀ ਅੰਮ੍ਰਿਤਸਰ ਵਿਚ ਕੁਰਬਾਨੀ 146
ਅਹਿਮਦ ਸ਼ਾਹ ਦਿੱਲੀ ਵੱਲ ਨੂੰ 147
ਅਹਿਮਦ ਸ਼ਾਹ ਦਾ ਪਿੱਛੇ ਨੂੰ ਮੋੜਾ 148
ਬਾਬਾ ਆਲਾ ਸਿੰਘ ਨੂੰ ਦੁੱਰਾਨੀ ਵੱਲੋਂ ਧੌਂਸੇ ਅਤੇ ਨਿਸ਼ਾਨ 150
ਖਾਲਸਾ ਜੀ ਦੇ ਹੱਲੇ 150
ਪਹਿਲੇ ਦਿਨ ਦੀ ਲੜਾਈ 151
ਦੂਸਰੇ ਦਿਨ ਦੀ ਲੜਾਈ 153
ਤੀਸਰੇ ਦਿਨ ਦੀ ਲੜਾਈ ਅਤੇ ਉਸ ਤੋਂ ਬਾਦ 154
ਸ਼ਾਹ ਸਿੱਧਾ ਅਫਗਾਨਿਸਤਾਨ ਨੂੰ 156
ਸਿੰਘਾਂ ਦੀ ਮਰਦਾਨਗੀ ਦਾ ਬਿਆਨ 156
ਸਿੰਘਾਂ ਦੇ ਇਲਾਕਿਆਂ ਬਾਬਤ 160
੨੪. ਸਿੰਘਾਂ ਦਾ ਲਾਹੌਰ ਪਰ ਪੱਕਾ ਕਬਜ਼ਾ 162
ਲਾਹੌਰ ਸ਼ਹਿਰ ਪਰ ਕਬਜਾ 162
ਖਾਲਸੇ ਦਾ ਸਿੱਕਾ 163

Sri Satguru Jagjit Singh Ji eLibrary NamdhariElibrary@gmail.com

ਇਲਾਕੇ-ਵੰਡ ਵਿਚ ਹਿੱਸਾ 164
ਲੰਗ ਚਲਾਇਲੇ ਦੀ ਝੜਫ ਵੇਲੇ ਸਰਦਾਰ ਜੱਸਾ ਸਿੰਘ ਨੇ ਸਮਾਈ ਕਰਵਾ ਦਿੱਤੀ 165

੨੫. ਗੰਗ-ਦੁਆਬ ਅਤੇ ਰਾਜਸਥਾਨ ਦੀਆਂ ਮੁਹਿੰਮਾਂ 167

ਨਜੀਬੁੱਦੌਲਾ ਦੇ ਵਿਰੁੱਧ ਮੁਹਿੰਮ 167
ਜਵਾਹਰ ਸਿੰਘ ਭਰਤਪੁਰੀਏ ਦੀ ਸਹਾਇਤਾ 168
ਰਾਣਾ ਗੋਹਦ ਦੀ ਸਹਾਇਤਾ 170

੨੫. ਦੁੱਰਾਨੀ ਦਾ ਅੰਤਮ ਹੱਲਾ 172

ਦੁੱਰਾਨੀ ਦਾ ਅੱਠਵਾਂ ਹੱਲਾ 172
ਸਰਦਾਰ ਲਹਿਣਾ ਸਿੰਘ ਦਾ ਅਹਿਮਦਸ਼ਾਹ ਨੂੰ ਜਵਾਬ 173
ਖਾਲਸਾ ਜੀ ਦੀ ਸ਼ਾਹ ਨਾਲ ਗੱਲ-ਬਾਤ ਕਰਨੋਂ ਨਾਂਹ 174
ਜਹਾਨ ਖ਼ਾਨ ਨੂੰ ਸਖ਼ਤ ਹਾਰ 175
ਦੁਆਬਾ ਬਿਸਤ-ਜਾਲੰਧਰ ਵਿਚ ਅਹਿਮਦਸ਼ਾਹ ਦੀ ਪਤਲੀ ਹਾਲਤ 175
ਰਾਜਾ ਅਮਰ ਸਿੰਘ ਨੂੰ ਰਾਜਗੀ 177
ਅਹਿਮਦ ਸ਼ਾਹ ਦੀ ਅਫ਼ਗਾਨਿਸਾਤਨ ਨੂੰ ਵਾਪਸੀ 178
ਖਾਲਸਾ ਜੀ ਨੇ ਮੁੜ ਪੰਜਾਬ ਪਰ ਕਬਜਾ ਕਰ ਲਿਆ 178
'ਪਟਿਆਲੇ ਨੂੰ ਨਹੀਂ ਛੇੜਨਾ'—ਜੱਸਾ ਸਿੰਘ 180

੨੭. ਜੱਟ, ਰੁਹੇਲੇ ਅਤੇ ਖਾਲਸਾ ਜੀ 182

ਭਰਤਪੁਰੀਆਂ ਅਤੇ ਜੈਪੁਰੀਆਂ ਦਾ ਬਖੇੜਾ ਖ਼ਤਮ 182
ਨਜੀਬੁੱਦੌਲਾ ਰੁਹੇਲਾ ਹਾਰ ਮੰਨ ਗਿਆ 182
ਨਜੀਬੁੱਦੌਲਾ ਨੇ ਜਾਬਿਤਾ ਖ਼ਾਨ ਨੂੰ ਪਗੜੀ ਦੇ ਦਿੱਤੀ 184
ਬਾਦਸ਼ਾਹ ਸ਼ਾਹ ਆਲਮ ਨੂੰ ਫਿਕਰ 184
ਸਰਦਾਰ ਜੱਸਾ ਸਿੰਘ ਦੀ ਬਾਦਸ਼ਾਹ ਸ਼ਾਹ ਆਲਮ ਨੂੰ ਚਿੱਠੀ ਅਤੇ ਉਸ ਦਾ ਜਵਾਬ 185
ਜ਼ਾਬਿਤਾ ਖ਼ਾਨ ਅਤੇ ਸਿੱਖ 186

੨੮. ਪਟਿਆਲੇ ਦੀ ਸਹਾਇਤਾ 189

ਕੰਵਰ ਹਿਮੰਤ ਸਿੰਘ ਦਾ ਵਿਦਰੋਹ ਅਤੇ ਸੁਲਾਹ 189
ਅਬਦੁਲ ਅਹਦ ਅਤੇ ਫ਼ਰਖ਼ੰਦਾ ਬਖ਼ਤ ਦੀ ਮੁਹਿੰਮ ਲਈ ਸੋਚ ਵਿਚਾਰ 189
ਸਿੰਘ ਸਰਦਾਰਾਂ ਵਿਚ ਫੋਟਕ ਪਾਉਣ ਦੀ ਨੀਤਿ 190
ਸਿਖ ਸਰਦਾਰਾਂ ਦੀ ਖੁਸ਼ਾਮਦ 191
ਬੰਗਲਾ ਸਾਹਿਬ ਦੀ ਮਸੀਤ 192
ਮੁਹਿੰਮ ਦੀ ਤਿਆਰੀ 193
ਭਾਈ ਦੇਸੂ ਸਿੰਘ ਕੈਦ ਵਿਚ 194
ਅਬਦੁਲ ਅਹਦ ਖ਼ਾਨ ਦਾ ਪਟਿਆਲੇ ਨਾਲ ਵਿਗਾੜ ਅਤੇ ਚੜ੍ਹਾਈ 195
ਸਰਦਾਰ ਜੱਸਾ ਸਿੰਘ ਆਦਿ ਸਰਦਾਰ ਆ ਪੁੱਜੇ 196
ਅਬਦੁਲ ਅਹਦ ਮੁੜ ਦਿੱਲੀ ਨੂੰ 198

੨੯. ਸਰਦਾਰ ਜੱਸਾ ਸਿੰਘ ਦੇ ਆਖਰੀ ਸਾਲ 201

ਕਪੂਰਥਲੇ ਉੱਤੇ ਕਬਜ਼ਾ 201
ਰਾਮਗੜ੍ਹੀਆਂ ਨਾਲ ਵਿਗਾੜ 203
ਕਰਤਾਰਪੁਰੀਏ (ਧੀਰਮਲੀਏ) ਸੋਢੀਆਂ ਨੂੰ ਪੰਥ ਨਾਲ ਮਿਲਾਉਣਾ 205
ਮਹਾਰਾਜਾ ਸਾਹਿਬ ਸਿੰਘ ਪਟਿਆਲੀਏ ਨੂੰ ਅੰਮ੍ਰਿਤ ਛਕਾਇਆ 206

Sri Satguru Jagjit Singh Ji eLibrary NamdhariElibrary@gmail.com

ਸ੍ਰੀ ਦਰਬਾਰ ਸਾਹਿਬ ਦੀ ਸੇਵਾ 206
ਸਰਦਾਰ ਜੱਸਾ ਸਿੰਘ ਦਾ ਦੇਹਾਂਤ 207

੩੦. *ਸਰਦਾਰ ਜੱਸਾ ਸਿੰਘ ਦੇ ਗੁਣ, ਸੁਭਾਓ ਅਤੇ ਪੰਜਾਬ ਨੂੰ ਦੇਣ* 209

ਨਿਜੀ ਗੁਣ, ਸੁਭਾਉ 209
ਪੰਜਾਬ ਨੂੰ ਦੇਣ 211
'ਵਾਹਿਗੁਰੂ ਜੀ ਕਾ ਖਾਲਸਾ' 211
ਗੁਰੂ ਵੱਲੋਂ ਕਿਰਪਾਨ ਦੀ ਬਖਸ਼ਿਸ਼ 213
ਦਲ ਖਾਲਸਾ ਜੀਉ 215
ਦੇਸ ਅਤੇ ਧਰਮ ਦੇ ਰਾਖੇ 224

ਅੰਤਿਕਾ

ਤਿੱਥਾਵਲੀ 226
ਆਧਾਰ-ਗ੍ਰੰਥਾਵਲੀ 235

ਤਸਵੀਰਾਂ

ਸਰਦਾਰ ਜੱਸਾ ਸਿੰਘ ਆਹਲੂਵਾਲੀਆ (iv)
ਅਹਿਮਦ ਸ਼ਾਹ ਦੁੱਰਾਨੀ 43
ਸਰਦਾਰ ਜੱਸਾ ਸਿੰਘ ਰਾਮਗੜ੍ਹੀਆ 59
ਸਰਦਾਰ ਚੜ੍ਹਤ ਸਿੰਘ ਸ਼ੁਕਰਚੱਕੀਆ 142
ਬਾਬਾ ਆਲਾ ਸਿੰਘ ਪਟਿਆਲੇ ਵਾਲੇ 149
ਸਰਦਾਰ ਜੱਸਾ ਸਿੰਘ ਦੀ ਰਿਹਾਇਸ਼ੀ ਹਵੇਲੀ ਕਪੂਰਥਲਾ 202
ਸਰਦਾਰ ਜੱਸਾ ਸਿੰਘ ਦੀ ਸ਼ਮਸ਼ੇਰ 214

Sri Satguru Jagjit Singh Ji eLibrary NamdhariElibrary@gmail.com

ਚੋ ਕਾਰ ਅਜ਼ ਹਮਾ ਹੀਲਤੇ ਦਰਗੁਜ਼ਸ਼ਤ
ਹਲਾਲ ਅਸਤ ਬੁਰਦਨ ਬ-ਸ਼ਮਸ਼ੀਰ ਦਸਤ
[ਗੁਰੂ ਗੋਬਿੰਦ ਸਿੰਘ]
ਗੱਲ ਹੀਲਿਓਂ ਸਾਰਿਓਂ ਜਦੋਂ ਲੰਘ ਜਾਏ
ਜਾਇਜ਼ ਤਦੋਂ ਹੈ ਹੱਥ ਤਲਵਾਰ ਫੜਨੀ

ਦੇਗੋ ਤੇਗ਼ੋ ਫ਼ਤਹਿ ਓ ਨੁਸਰਤ ਬੇ-ਦਿਰੰਗ
ਯਾਫ਼ਤ ਅਜ਼ ਨਾਨਕ ਗੁਰੂ ਗੋਬਿੰਦ ਸਿੰਘ
ਦੇਗ ਤੇਗ਼ ਜਿੱਤ ਫ਼ਤਹਿ ਬਿਨ ਢਿੱਲ ਦੇ
ਮਿਲੀਆਂ ਨੇ ਨਾਨਕ ਗੁਰੂ ਗੋਬਿੰਦ ਸਿੰਘ ਤੋਂ

ਅਧਿਆਇ ਪਹਿਲਾ

ਪ੍ਰਾਚੀਨ ਬੰਸਾਵਲੀ

ਆਹਲੂਵਾਲੀਆ ਖ਼ਾਨਦਾਨ ਭਾਵੇਂ ਆਮ ਤੌਰ ਤੇ ਕਲਾਲ ਕਰਕੇ ਪਰਸਿੱਧ ਹੈ ਪਰ ਕਪੂਰਥਲੇ ਦਾ ਰਾਜ-ਘਰਾਣਾ ਆਪਣੀ ਬੰਸਾਵਲੀ ਜੈਸਲਮੇਰ ਦੇ ਭੱਟੀ ਰਾਜ-ਘਰਾਣੇ ਨਾਲ ਮਿਲਦੀ ਮੰਨਦਾ ਹੈ। ਇਹ ਘਰਾਣਾ ਰਾਜਸਥਾਨ ਦੇ ਦੋ ਚਾਰ ਖ਼ਾਸ ਉੱਘੇ ਘਰਾਣਿਆਂ ਵਿਚੋਂ ਹੈ ਅਤੇ ਆਪਣੇ ਬਾਹੂ-ਬਲ, ਸੂਰਬੀਰਤਾ ਅਤੇ ਅਣਖ ਲਈ ਖ਼ਾਸ ਮਾਨ-ਪਰਤਿਸ਼ਠਾ ਨਾਲ ਦੇਖਿਆ ਜਾਂਦਾ ਰਿਹਾ ਹੈ।

ਜੈਸਲਮੇਰੀ ਰਾਜਪੂਤ ਆਪਣਾ ਸੰਬੰਧ ਯਦੂ ਬੰਸੀ ਸ੍ਰੀ ਕ੍ਰਿਸ਼ਨ ਜੀ ਨਾਲ ਮੰਨਦੇ ਹਨ। ਇਨ੍ਹਾਂ ਦੇ ਇਤਿਹਾਸ ਵਿਚ ਲਿਖਿਆ ਹੋਇਆ ਹੈ ਕਿ ਕ੍ਰਿਸ਼ਨ ਜੀ ਦੀ ਮੌਤ ਪਿੱਛੋਂ ਛੇਤੀ ਹੀ ਉਨ੍ਹਾਂ ਦੀ ਸੰਤਾਨ ਖਿੰਡ ਪੁੰਡ ਗਈ। ਉਨ੍ਹਾਂ ਦੇ ਦੋ ਪੁੱਤਰ ਉੱਤਰ ਵੱਲ ਆ ਗਏ ਅਤੇ ਸਿੰਧ ਨਦੀ ਦੇ ਪਾਰਲੇ ਦੇਸ਼ ਵਿਚ ਰਹਿਣ ਲੱਗ ਪਏ। ਇਥੇ ਉਨ੍ਹਾਂ ਦੀ ਸੰਤਾਨ ਵਿਚੋਂ ਗਜ ਨਾਮੀ ਇਕ ਪਰਤਾਪੀ ਰਾਜਾ ਨੇ ਰੂਮੀ ਅਤੇ ਖੁਰਾਸਾਨੀ ਬਾਦਸ਼ਾਹਾਂ ਦੇ ਹੱਲੇ ਰੋਕਣ ਲਈ ਆਪਣੇ ਨਾਉਂ ਪਰ ਗ਼ਜਨੀ ਦਾ ਕਿਲਾ ਉਸਾਰਿਆ। ਇਸ ਨੇ ਦੋ ਤਿੰਨ ਵਾਰੀ ਅੱਗੇ ਖ਼ੁਰਾਸਾਨੀਆਂ ਨੂੰ ਮਾਰ ਭਜਾਇਆ ਸੀ ਪਰ ਜਦ ਇਕ ਹੱਲੇ ਵੇਲੇ ਖ਼ੁਰਾਸਾਨੀਆਂ ਅਤੇ ਰੂਮੀਆਂ ਦੀ ਮਿਲਵੀਂ ਬਹੁਗਿਣਤੀ ਅੱਗੇ ਕੋਈ ਪੇਸ਼ ਜਾਂਦੀ ਨਾ ਦੇਖੀ ਤਾਂ ਉਸ ਨੇ ਆਪਣਾ ਟੱਬਰ ਕਬੀਲਾ ਆਪਣੇ ਪੁੱਤਰ ਸਾਲਿਬਾਹਨ ਨਾਲ ਚੜ੍ਹਦੇ ਵੱਲ ਪੰਜਾਬ ਨੂੰ ਤੋਰ ਦਿੱਤਾ ਅਤੇ ਆਪ ਆਪਣੇ ਦੋ ਹਜ਼ਾਰ ਸਾਥੀਆਂ ਸਮੇਤ ਗ਼ਜ਼ਨੀ ਦੀ ਰਣ-ਭੂਮੀ ਵਿਚ ਲੜ ਮੋਇਆ।

ਪੰਜਾਬ ਪਹੁੰਚ ਕੇ ਸਾਲਿਬਾਹਨ ਨੇ ਆਪਣੇ ਲਈ ਇਕ ਨਵਾਂ ਰਾਜ ਕਾਇਮ ਕਰ ਲਿਆ ਅਤੇ 8 ਭਾਦੋਂ ਸੰਮਤ 372 ਨੂੰ ਸ਼ਹਿਰ ਸਾਲਿਬਾਹਨ ਪੁਰ ਦੀ ਨੀਂਹ ਰੱਖੀ। ਇਹ ਸ਼ਹਿਰ ਹੁਣ ਸਿਆਲਕੋਟ ਕਰਕੇ ਪਰਸਿੱਧ ਹੈ। ਇਹ ਭੀ ਕਿਹਾ ਜਾਂਦਾ ਹੈ ਕਿ ਸਿਆਲਕੋਟ ਪਾਂਡਵਾਂ ਦੇ ਸੰਬੰਧੀ ਰਾਜਾ ਸ਼ੱਲ ਨੇ ਬਸਾਇਆ ਸੀ। ਸਾਲਿਬਾਹਨ ਚੂੰਕਿ ਉਸੇ ਸ਼ੱਲ ਦੀ ਕੁਲ ਵਿਚੋਂ ਸੀ ਇਸ ਲਈ ਉਸ ਨੇ ਨਵੇਂ ਸ਼ਹਿਰ ਦਾ ਨਾਉਂ ਤਾਂ ਸਾਲਿਬਾਹਨਪੁਰ ਰੱਖਿਆ ਅਤੇ ਪੁਰਾਣੇ ਕਿਲੇ ਦਾ ਨਾਉਂ ਸ਼ੱਲਕੋਟ ਹੀ ਰਹਿਣ ਦਿੱਤਾ। ਸ਼ੱਲਕੋਟ ਪਹਿਲਾਂ ਦਾ ਪਰਚਲਤ ਹੋਣ ਕਰਕੇ ਸ਼ਹਿਰ ਭੀ ਸ਼ੱਲਕੋਟ, ਸਿਲਕੋਟ (ਸਿਆਲਕੋਟ) ਪਰਸਿੱਧ ਹੋ ਗਿਆ। ਸਾਲਿਬਾਹਨ ਪੰਜਾਬ ਦਾ ਇਕ ਸਿਰ-ਕੱਢ ਸੂਰਮਾ ਹੋਇਆ ਹੈ। ਇਸ ਨੇ ਸ਼ਕਾਂ ਦੀ ਪੰਜਾਬ

Sri Satguru Jagjit Singh Ji eLibrary NamdhariElibrary@gmail.com

ਵੱਲ ਵਧਦੀ ਆ ਰਹੀ ਧਾੜ ਨੂੰ ਮੁਲਤਾਨ ਤੋਂ ਸੱਠ ਕੁ ਮੀਲ ਦੀ ਵਿੱਥ ਤੇ ਕਹਰੋੜ ਦੇ ਮੈਦਾਨ ਵਿਚ ਉਹ ਮਾਰ ਮਾਰੀ ਸੀ ਕਿ ਕਈ ਦੇਰ ਤਕ ਉਨ੍ਹਾਂ ਨੂੰ ਮੁੜ ਇਧਰ ਮੂੰਹ ਕਰਨ ਦਾ ਹੀਆ ਨਾ ਪਿਆ। ਇਸ ਜਿੱਤ ਨੇ ਇਸ ਦੀ ਇਤਨੀ ਚੜ੍ਹ ਮਚਾ ਦਿੱਤੀ ਕਿ ਇਸ ਨੇ ਆਪਣਾ ਨਾਉਂ ਹੀ ਸ਼ਕ+ਅਰੀ (ਸ਼ਕ-ਅਰੀ), ਸ਼ਕਾਂ ਦਾ ਵੈਰੀ, ਪਰਸਿੱਧ ਕਰ ਦਿੱਤਾ ਅਤੇ ਇਸੇ ਜਿੱਤ ਦੀ ਖ਼ੁਸ਼ੀ ਵਿਚ ਇਸ ਨੇ ਆਪਣਾ ਸੰਮਤ (ਸ਼ਕ ਸੰਮਤ) ਵੀ ਚਲਾ ਦਿੱਤਾ ਜੋ ਹੁਣ ਭਾਰਤ ਸਰਕਾਰ ਨੇ ਸਾਰੇ ਦੇਸ਼ ਲਈ ਸਰਕਾਰੀ ਸੰਮਤ ਦੇ ਤੌਰ ਤੇ ਪਰਵਾਨ ਕਰ ਲਿਆ ਹੈ। ਇਹ ਸੰਨ 78 ਈਸਵੀ ਤੋਂ ਸ਼ੁਰੂ ਹੁੰਦਾ ਹੈ।

ਸਾਲਿਬਾਹਨ ਦਾ ਪੋਤਾ ਭੱਟੀ ਇਕ ਪਰਸਿੱਧ ਜੋਧਾ ਹੋਇਆ ਹੈ ਜਿਸ ਦੇ ਨਾਉਂ ਪਰ ਇਸ ਦੇ ਪਿੱਛੋਂ ਇਸ ਘਰਾਣੇ ਦਾ ਨਾਉਂ ਯਾਦੋ ਭੱਟੀ ਮਸ਼ਹੂਰ ਹੋ ਗਿਆ। ਆਲੇ ਦੁਆਲੇ ਮੱਲਾਂ ਮਾਰ ਕੇ ਇਸ ਨੇ ਆਪਣੇ ਇਲਾਕੇ ਨੂੰ ਚੋਖਾ ਵੱਡਾ ਕਰ ਲਿਆ। ਕਈ ਪੀੜ੍ਹੀਆਂ ਤਕ ਇਸ ਦੀ ਸੰਤਾਨ ਚੜ੍ਹਦੇ ਪੰਜਾਬ ਦੇ ਇਕ ਵੱਡੇ ਹਿੱਸੇ ਪਰ ਰਾਜ ਕਰਦੀ ਰਹੀ ਪਰ ਜਦ ਮੁਸਲਮਾਨਾਂ ਨੇ ਪਹਿਲੇ ਪਹਿਲ ਪੰਜਾਬ ਪਰ ਹੱਲੇ ਕਰਨੇ ਸ਼ੁਰੂ ਕੀਤੇ ਤਾਂ ਭੱਟੀ ਪੰਜਾਬ ਨੂੰ ਛੱਡ ਕੇ ਲਖੀ ਜੰਗਲ ਅਤੇ ਬੀਕਾਨੇਰ ਦੇ ਰੇਤ ਥਲਿਆਂ ਨੂੰ ਨਿਕਲ ਗਏ। ਸਥਾਨਕ ਵਸਨੀਕਾਂ ਨਾਲ ਲੜ ਭਿੜ ਕੇ ਇਨ੍ਹਾਂ ਨੇ ਇਥੇ ਆਪਣੇ ਪੈਰ ਜਮਾ ਲਏ ਅਤੇ ਤਨੋਟ ਵਿਚ ਆਪਣੀ ਰਾਜਧਾਨੀ ਬਣਾ ਲਈ। ਇਹ ਤਨੋਟ ਹਾਲ ਤਕ ਭੀ ਜੈਸਲਮੇਰ ਦੇ ਇਲਾਕੇ ਵਿਚ ਕਿਸ਼ਨਗੜ੍ਹ ਤੋਂ ਲਹਿੰਦੇ-ਦੱਖਣ ਨੂੰ ਇਕ ਉੱਘਾ ਸ਼ਹਿਰ ਹੈ। ਸਮੇਂ ਦੇ ਹੇਰ ਫੇਰ ਨੇ ਇਨ੍ਹਾਂ ਨੂੰ ਬਹੁਤ ਚਿਰ ਤਨੋਟ ਠਹਿਰਨ ਨਾ ਦਿੱਤਾ। ਇਥੋਂ ਨਿਕਲ ਕੇ ਦਿਓ ਰਾਜ ਨੇ, ਜਿਸ ਨੇ ਭੱਟੀ ਖ਼ਾਨਦਾਨ ਵਿਚ ਸਾਰਿਆਂ ਨਾਲੋਂ ਪਹਿਲਾਂ 'ਰਾਵਲ' ਦਾ ਖ਼ਿਤਾਬ ਆਪਣੇ ਨਾਉਂ ਨਾਲ ਲਾਇਆ ਸੀ, ਸੰਮਤ 909 ਵਿਚ ਦਿਓ ਰਾਵਲ (ਦਿਓ-ਗੜ੍ਹ) ਕਿਲਾ ਬਣਾਇਆ। ਪਿੱਛੋਂ ਇਹ ਨਾਉਂ ਬਿਗੜ ਕੇ ਦੇਓ-ਰਾਵਰ ਹੋ ਗਿਆ ਅਤੇ ਹੁਣ ਡੇਰਾਵੜ ਹੋ ਕੇ ਬਹਾਵਲਪੁਰ ਦੇ ਇਲਾਕੇ ਵਿਚ ਹੈ।

ਦਿਓ ਰਾਵਲ ਤੋਂ ਰਾਜਧਾਨੀ ਬਦਲ ਕੇ ਲੋਦਰਵਾ ਲਿਜਾਈ ਗਈ, ਪਰ ਇਹ ਥਾਂ ਭੀ ਵੈਰੀਆਂ ਨੂੰ ਰੋਕ ਸਕਣ ਲਈ ਚੰਗੀ ਸਾਬਤ ਨਾ ਹੋਈ। ਅੰਤ ਸਾਵਨ ਸੁਦੀ 11-12 ਸੰਮਤ 1212 ਨੂੰ ਰਾਵਲ ਜੈਸਲ ਨੇ ਤ੍ਰਿਕੁਟੀ ਪਹਾੜੀ ਪਰ ਇਕ ਗੜ੍ਹ ਰਚਿਆ ਅਤੇ ਉਸ ਦਾ ਨਾਉਂ ਜੈਸਲਮੇਰ ਰਖਿਆ। ਜਦ ਅਲਾਉੱਦੀਨ ਖ਼ਲਜੀ ਨੇ ਜੈਸਲਮੇਰ ਕਿਲੇ ਅਤੇ ਸ਼ਹਿਰ ਨੂੰ ਲੁੱਟ ਪੁੱਟ ਕੇ ਬਰਬਾਦ ਕਰ ਦਿੱਤਾ ਤਾਂ ਕੁਝ ਭੱਟੀ ਉਥੋਂ ਨਿਕਲ ਕੇ ਪੰਜਾਬ ਵਿਚ ਆ ਬਸੇ ਅਤੇ ਕੁਝ ਕੁ ਨੇ ਉਥੇ ਹੀ ਲੁਕ ਛਿਪ ਕੇ ਮੁਸੀਬਤ ਦੇ ਦਿਨ ਕੱਟ ਲਏ ਅਤੇ ਮੌਕਾ ਪਾ ਕੇ ਮੁੜ ਜੈਸਲਮੇਰ ਪਰ ਜਾ ਕਬਜਾ ਕੀਤਾ।

ਰਾਵਲ ਜੈਸਲ ਦੇ ਅੱਠ ਪੁੱਤਰ ਸਨ। ਇਨ੍ਹਾਂ ਵਿਚੋਂ ਕਰਨ ਅਤੇ ਧਮ ਬਹੁਤ ਉੱਘੇ ਹੋਏ ਹਨ। ਰਾਵਲ ਕਰਨ ਦੀ ਸੰਤਾਨ ਅਜ ਤਕ ਜੈਸਲਮੇਰ ਵਿਚ ਮੌਜੂਦ ਹੈ। ਕੁਝ ਕੁ ਬੇ-ਅਣਖੇ ਰਾਜਪੂਤਾਂ ਨੇ ਮੁਗ਼ਲਾਂ ਨੂੰ ਲੜਕੀਆਂ ਵਿਆਹੁਣੀਆਂ ਸ਼ੁਰੂ ਕਰ ਦਿੱਤੀਆਂ ਤਾਂ ਅਕਬਰ

Sri Satguru Jagjit Singh Ji eLibrary NamdhariElibrary@gmail.com

ਬਾਦਸ਼ਾਹ ਨੇ ਜੈਸਲਮੇਰੀ ਭੱਟੀਆਂ ਪਾਸੋਂ ਭੀ ਮੰਗ ਕੀਤੀ। ਉਸ ਵੇਲੇ ਰਾਣਾ ਹਰ ਰਾਇ ਜੈਸਲਮੇਰ ਦੀ ਗੱਦੀ ਪਰ ਸਨ। ਉਸ ਦੇ ਘਰ ਕੋਈ ਲੜਕੀ ਨਹੀਂ ਸੀ। ਇਸ ਲਈ ਇਹ ਮੰਗ ਉਸ ਦੇ ਭਾਈ ਰਾਣਾ ਤੁਲਸੀ ਪਾਸੋਂ ਕੀਤੀ ਗਈ। ਉਹ ਇਕ ਅਣਖੀਲਾ ਬੰਦਾ ਸੀ। ਉਸ ਨੇ ਬੇ-ਇੱਜਤੀ ਭਰੇ ਸੁਖੀ ਜੀਵਨ ਨਾਲੋਂ ਗਰੀਬੀ ਪਰਵਾਨ ਕਰ ਲਈ ਅਤੇ ਘਰ ਬਾਰ ਤਿਆਗ ਟੱਬਰ ਟੀਰ ਨਾਲ ਪੰਜਾਬ ਨੂੰ ਆ ਗਿਆ। ਕੁਝ ਚਿਰ ਇਹ ਬਠਿੰਡੇ ਰਹੇ, ਫੇਰ ਇਨ੍ਹਾਂ ਦੇ ਪੁੱਤਰ ਪੋਤਰੇ ਲਖੀ ਜੰਗਲ ਵਿਚ ਫੀਰੋਜਪੁਰ ਦੇ ਲਾਗੇ ਬੀੜ ਅੰਬਰ-ਹਰ ਵਿਚ ਆ ਗਏ। ਪਰ ਜਦ ਇਥੇ ਵੀ ਟਿਕ ਟਿਕਾ ਨਾ ਹੋ ਸਕਿਆ ਤਾਂ ਇਹ ਟੱਬਰ ਤਰਨ ਤਾਰਨ ਦੇ ਗੋਰਖ ਚੱਕ ਵਿਚ ਆ ਵਸਿਆ।

ਪੰਜਾਬ ਦੇ ਜੱਟਾਂ ਦੀ ਘੁਗ ਵਸੋਂ ਵਿਚ ਰਹਿਣ ਕਰਕੇ ਇਹ ਉਨ੍ਹਾਂ ਨਾਲ ਰਲ ਮਿਲ ਗਏ ਅਤੇ ਉਨ੍ਹਾਂ ਨਾਲ ਰਿਸ਼ਤੇ ਨਾਤੇ ਕਰਨ ਲੱਗ ਪਏ। ਇਸ ਤਰ੍ਹਾਂ ਹੌਲੀ ਹੌਲੀ ਇਹ ਪੂਰੇ ਜੱਟ ਬਣ ਗਏ। ਸਿੱਖ ਪੰਥ ਨਾਲ ਇਨ੍ਹਾਂ ਦਾ ਸੰਬੰਧ ਛੇਵੇਂ ਸਤਿਗੁਰੂ ਗੁਰੂ ਹਰਿਗੋਬਿੰਦ ਸਾਹਿਬ ਦੇ ਵੇਲੇ ਤੋਂ ਆਰੰਭ ਹੁੰਦਾ ਹੈ ਜਦ ਕਿ ਭਾਈ ਸੈਨਾ ਸਿੰਘ ਅਤੇ ਉਨ੍ਹਾਂ ਦੇ ਪੁੱਤਰ ਵਧਾਵਾ ਸਿੰਘ ਸਤਿਗੁਰੂ ਦੀ ਦੁਸ਼ਟ-ਦਮਨ ਦੀ ਫੌਜ ਵਿਚ ਭਰਤੀ ਹੋਏ। ਇਨ੍ਹੀਂ ਦਿਨੀਂ ਇਹ ਤਰਨ-ਤਾਰਨ ਦੇ ਲਾਗੇ ਪਿੰਡ ਗੁੱਜਰ ਚੱਕ ਵਿਚ ਰਹਿੰਦੇ ਸਨ। ਇਹ ਦੋਨੋਂ ਪਿਓ ਪੁੱਤਰ ਬੜੇ ਦਲੇਰ ਸੂਰਬੀਰ ਸਨ ਅਤੇ ਇਨ੍ਹਾਂ ਨੇ ਸਤਿਗੁਰੂ ਦੇ ਜੁੱਧਾਂ ਵਿਚ ਵਧ ਚੜ੍ਹ ਕੇ ਸੇਵਾ ਕੀਤੀ। ਇਸ ਕਰਕੇ ਗੁਰੂ ਹਰਿਗੋਬਿੰਦ ਇਨ੍ਹਾਂ ਪਰ ਬੜੇ ਪਰਸੰਨ ਸਨ।

ਭਾਈ ਵਧਾਵਾ ਸਿੰਘ ਦਾ ਪੁੱਤਰ ਭਾਈ ਗੰਡਾ ਸਿੰਘ ਬੜਾ ਪਰਸਿੱਧ ਜੋਧਾ ਹੋਇਆ ਹੈ। ਇਸ ਨੇ ਸਹਿਜੇ ਹੀ ਆਲੇ ਦੁਆਲੇ ਦੇ ਪਿੰਡਾਂ ਪਰ ਆਪਣਾ ਦਬਦਬਾ ਜਮਾ ਲਿਆ ਅਤੇ ਕਈ ਵਾਰੀ ਆਂਢ ਗੁਆਂਢ ਭੀ ਉਗਰਾਹ ਖਾਧਾ। ਹੋਰ ਤਾਂ ਕੀ, ਦੋ ਤਿੰਨ ਵਾਰੀ ਦਿਨ ਦਿਹਾੜੇ ਲਾਹੌਰ ਦੇ ਚੜ੍ਹਦੇ ਮਹੱਲੇ ਭੀ ਜਾ ਲੁੱਟੇ ਅਤੇ ਸਰਕਾਰੀ ਫ਼ੌਜ ਦੇ ਪੁੱਜਣ ਤੋਂ ਪਹਿਲਾਂ ਪਹਿਲਾਂ ਹੀ ਹਰਨ ਹੋ ਗਿਆ। ਇਸ ਵੇਲੇ ਲਾਹੌਰ ਦਾ ਨਾਇਬ ਹਾਕਮ ਦਿਲਾਵਰ ਖ਼ਾਨ ਸੀ। ਉਸ ਨੇ ਕਈ ਵਾਰੀ ਗੰਡਾ ਸਿੰਘ ਨੂੰ ਕਾਬੂ ਕਰਨ ਦਾ ਜਤਨ ਕੀਤਾ ਪਰ ਕੁਝ ਪੇਸ਼ ਨਾ ਗਈ। ਆਖਰ ਸਮਝਾ ਬੁਝਾ ਕੇ ਸਰਕਾਰੀ ਫ਼ੌਜ ਵਿਚ ਨੌਕਰ ਰਖ ਲਿਆ। ਛੇਤੀ ਹੀ ਪਿੱਛੋਂ ਮੁਲਤਾਨ ਵੱਲ ਇਕ ਮੁਹਿੰਮ ਆ ਪਈ। ਇਥੇ ਗੰਡਾ ਸਿੰਘ ਨੇ ਅਜਿਹੀ ਬਹਾਦੁਰੀ ਵਿਖਾਈ ਕਿ ਲਾਹੌਰੀ ਫ਼ੌਜ ਦੀ ਹਾਰੀ ਜਾ ਰਹੀ ਲੜਾਈ ਜਿੱਤੀ ਗਈ। ਇਸ ਦੀ ਸੂਰਮਗਤੀ ਪਰ ਦਿਲਾਵਰ ਖ਼ਾਨ ਇਤਨਾ ਖ਼ੁਸ਼ ਹੋਇਆ ਕਿ ਉਸ ਨੇ ਆਹਲੂ, ਹੱਲੋ, ਸਾਧੋ, ਤੂਰ ਅਤੇ ਚੱਕ ਦਾ ਜ਼ਿਮੀਂਦਾਰਾ ਇਸ ਨੂੰ ਇਨਾਮ ਵਿਚ ਦੇ ਦਿੱਤਾ ਅਤੇ ਆਹਲੂ ਪਿੰਡ ਦੀ ਮਾਫ਼ੀ ਲਿਖ ਦਿੱਤੀ। ਗੰਡਾ ਸਿੰਘ ਇਸ ਦੇ ਛੇਤੀ ਹੀ ਪਿੱਛੋਂ ਚਲਾਣਾ ਕਰ ਗਿਆ, ਅਤੇ ਉਸ ਦੇ ਪੁੱਤਰ ਸਾਧੂ ਸਿੰਘ ਨੇ ਆਹਲੂ ਪਿੰਡ ਵਿਚ ਰਹਿਣਾ ਸ਼ੁਰੂ ਕਰ ਦਿੱਤਾ। ਆਹਲੂ ਪਿੰਡ ਦੇ ਵਸਨੀਕ ਹੋਣ ਕਰਕੇ ਸਾਧੂ ਸਿੰਘ ਅਤੇ ਉਨ੍ਹਾਂ ਦੇ ਪੁੱਤਰ ਪੋਤਰੇ ਆਹਲੂਵਾਲੀਏ ਕਰਕੇ ਪਰਸਿੱਧ ਹੋ ਗਏ।

Sri Satguru Jagjit Singh Ji eLibrary NamdhariElibrary@gmail.com

ਛੋਟੀ ਉਮਰ ਵਿਚ ਸਾਧੂ ਸਿੰਘ ਆਪਣੇ ਨਾਨਕੇ ਪਿੰਡ ਰਿਹਾ ਕਰਦਾ ਸੀ। ਇੱਥੇ ਹੀ ਇਹ ਜੰਮਿਆ ਪਲਿਆ ਸੀ ਅਤੇ ਇਥੇ ਹੀ ਆਪਣੇ ਗਵਾਂਢੀ ਕਲਾਲਾਂ ਦੇ ਬੱਚਿਆਂ ਨਾਲ ਖੇਡਦਾ ਰਿਹਾ ਸੀ। ਇਨ੍ਹਾਂ ਵਿਚ ਕਲਾਲਾਂ ਦੀ ਇਕ ਲੜਕੀ ਨਾਲ ਇਸ ਦਾ ਖ਼ਾਸ ਪ੍ਰੇਮ ਸੀ ਜੋ ਉਮਰ ਦੇ ਨਾਲੋ ਨਾਲ ਵਧਦਾ ਗਿਆ। ਜਦ ਇਹ ਆਹਲੂ ਪਿੰਡ ਜਾ ਵਸਿਆ ਤਾਂ ਇਸ ਨੇ ਇਸ ਲੜਕੀ ਨਾਲ ਵਿਆਹ ਕਰਨ ਦੀ ਇੱਛਾ ਪਰਗਟ ਕੀਤੀ। ਲੜਕੀ ਦੇ ਮਾਤਾ ਪਿਤਾ ਭੀ ਇਨ੍ਹਾਂ ਦੋਹਾਂ ਦੇ ਪ੍ਰੇਮ ਤੋਂ ਵਾਕਫ਼ ਸਨ। ਉਹ ਸਾਧੂ ਸਿੰਘ ਦੀ ਸੰਸਾਰਕ ਉੱਨਤੀ ਅਤੇ ਇਸ ਦੇ ਖ਼ਾਨਦਾਨ ਦੇ ਦਿਨੋਂ ਦਿਨ ਚੜ੍ਹਦੇ ਜਾ ਰਹੇ ਇਕਬਾਲ ਨੂੰ ਦੇਖ ਰਹੇ ਸਨ। ਉਨ੍ਹਾਂ ਨੇ ਇਸ ਸੰਜੋਗ ਨੂੰ ਧੰਨ-ਭਾਗ ਜਾਣਿਆ ਅਤੇ ਇਹ ਕਹਿ ਕੇ ਪਰਵਾਨ ਕਰ ਲਿਆ ਕਿ ਅੱਗੇ ਨੂੰ ਭੀ ਇਨ੍ਹਾਂ ਦੀ ਸੰਤਾਨ ਦੀਆਂ ਸ਼ਾਦੀਆਂ ਕਲਾਲਾਂ ਵਿਚ ਹੀ ਹੋਇਆ ਕਰਨ। ਸਾਧੂ ਸਿੰਘ ਨੇ ਇਹ ਗੱਲ ਪਰਵਾਨ ਕਰ ਲਈ ਅਤੇ ਵਿਆਹ ਹੋ ਗਿਆ। ਇਨ੍ਹਾਂ ਦੇ ਚਾਰ ਪੁੱਤਰ ਗੋਪਾਲ ਸਿੰਘ, ਹੇਮੂ, ਸਿਕੰਦਰ ਅਤੇ ਚਾਹਾ ਅਤੇ ਇਕ ਲੜਕੀ ਸੀ। ਇਨ੍ਹਾਂ ਸਾਰਿਆਂ ਦੀਆਂ ਸ਼ਾਦੀਆਂ ਕਲਾਲਾਂ ਦੇ ਘਰੀਂ ਹੋਈਆਂ ਅਤੇ ਇਸ ਤਰ੍ਹਾਂ ਇਹ ਖ਼ਾਨਦਾਨ ਆਹਲੂਵਾਲੀਏ ਕਲਾਲ ਕਰਕੇ ਪਰਸਿੱਧ ਹੋ ਗਿਆ। ਕਪੂਰਥਲੇ ਦੇ ਆਹਲੂਵਾਲੀਏ ਖ਼ਾਨਦਾਨ ਦਾ ਅੱਗਾ ਗੋਪਾਲ ਸਿੰਘ ਅਤੇ ਉਸ ਦੇ ਪੁੱਤਰ ਦੇਵਾ ਸਿੰਘ ਤੋਂ ਤੁਰਦਾ ਹੈ। ਇਨ੍ਹਾਂ ਸੰਬੰਧੀ ਵਿਸਥਾਰ ਨਾਲ ਕੁਝ ਪਤਾ ਨਹੀਂ ਚਲਦਾ ਬਿਨਾਂ ਇਸ ਦੇ ਕਿ ਦੇਵਾ ਸਿੰਘ ਕੁਝ ਚਿਰ ਸ੍ਰੀ ਗੁਰੂ ਗੋਬਿੰਦ ਸਿੰਘ ਜੀ ਦੀ ਹਜ਼ੂਰੀ ਵਿਚ ਸੇਵਾ ਕਰਦਾ ਰਿਹਾ ਸੀ।

[ਰਾਮਜਸ, *ਤਵਾਰੀਖ਼ਿ ਰਿਆਸਤ ਕਪੂਰਥਲਾ*, 78-88; ਗ੍ਰਿਫ਼ਿਨ, *ਰਾਜਾਜ ਔਫ਼ ਦੀ ਪੰਜਾਬ*, 493-96; ਮੁਹੰਮਦ ਹਸਨ, (*ਉਰਦੂ ਰਾਜਗਾਨਿ ਪੰਜਾਬ*) 1-6; *ਤਵਾਰੀਖ ਗੁਰੂ ਖਾਲਸਾ* (ਰਾਜ-ਖਾਲਸਾ, 188-90); *ਕਪੂਰਥਲਾ ਸਟੇਟ, ਇਟਸ ਪਾਸਟ ਐਂਡ ਪ੍ਰੈਜੈਂਟ*, 1.]

ਸਰ ਲੈਪਿਲ ਗ੍ਰਿਫ਼ਿਨ ਇਸ ਘਰਾਣੇ ਦੇ ਜੈਸਲਮੀਰੇ ਮੁੱਢ ਦੀ ਵਾਰਤਾ ਨੂੰ ਪਰਵਾਨ ਨਹੀਂ ਕਰਦਾ ਅਤੇ ਇਕ ਘਾੜਤ ਸਮਝਦਾ ਹੈ ਜਿਸ ਦੀ ਉਹ ਕਪੂਰਥਲੇ ਦੇ ਆਹਲੂਵਾਲੀਆ ਖ਼ਾਨਦਾਨ ਨੂੰ ਲੋੜ ਨਹੀਂ ਸਮਝਦਾ। ਉਸਦੇ ਖਿਆਲ ਵਿਚ ਸਰਦਾਰ ਜੱਸਾ ਸਿੰਘ ਦਾ ਤੇਜ ਪਰਤਾਪ, ਖਾਲਸਾ ਦਲ ਦਾ ਆਗੂ ਹੋਣਾ ਅਤੇ ਆਪਣੀ ਬਹਾਦੁਰੀ ਅਤੇ ਤਲਵਾਰ ਨਾਲ ਰਾਜ ਕਾਇਮ ਕਰ ਲੈਣਾ ਹੀ ਖ਼ਾਨਦਾਨ ਦੀ ਉਚਿਆਈ ਅਤੇ ਪ੍ਰਭੁਤਾ ਲਈ ਕਾਫ਼ੀ ਸਨ।

[*ਰਾਜਾਜ਼*, 496]

Sri Satguru Jagjit Singh Ji eLibrary NamdhariElibrary@gmail.com

ਅਧਿਆਇ ਦੂਸਰਾ

ਸਰਦਾਰ ਜੱਸਾ ਸਿੰਘ—ਜਨਮ ਅਤੇ ਬਾਲਪਨ

ਦੇਵਾ ਸਿੰਘ ਆਹਲੂਵਾਲੀਏ ਦੇ ਤਿੰਨ ਪੁੱਤਰ ਸਨ—ਗੁਰਬਖ਼ਸ਼ ਸਿੰਘ, ਸਦਰ ਸਿੰਘ ਅਤੇ ਬਦਰ ਸਿੰਘ। ਬਦਰ ਸਿੰਘ ਭਾਵੇਂ ਸੀ ਤਾਂ ਸਾਰਿਆਂ ਨਾਲੋਂ ਛੋਟਾ, ਪਰ ਸੁਹੱਪਣ, ਦਲੇਰੀ ਅਤੇ ਬਹਾਦੁਰੀ ਵਿਚ ਕਿਸੇ ਨਾਲੋਂ ਘੱਟ ਨਹੀਂ ਸੀ। ਬੜਾ ਸਡੌਲ, ਗਠੀਲਾ ਅਤੇ ਲੰਬਾ ਜਵਾਨ ਸੀ। ਇਸ ਨੇ ਆਪਣੇ ਪਿਤਾ ਦੇਵਾ ਸਿੰਘ ਨਾਲ ਕਈ ਵਾਰੀ ਦਸਮ ਪਾਤਸ਼ਾਹ ਗੁਰੂ ਗੋਬਿੰਦ ਸਿੰਘ ਜੀ ਦੇ ਦਰਸ਼ਨ ਕੀਤੇ ਸਨ ਅਤੇ ਗੁਰੂ ਸਾਹਿਬ ਦੇ ਹਜ਼ੂਰੀ ਸਿੰਘਾਂ ਪਾਸੋਂ ਅੰਮ੍ਰਿਤ ਛਕਿਆ ਸੀ। ਸਿੱਖੀ ਸਿਦਕ ਭਰੋਸਾ ਅਤੇ ਧਰਮ ਪ੍ਰੇਮ ਆਪ ਦੀ ਰਗ ਰਗ ਵਿਚ ਰਚਿਆ ਹੋਇਆ ਸੀ ਅਤੇ ਸਿੱਖੀ ਜੀਵਨ ਦਾ ਆਪ ਇਕ ਨਮੂਨਾ ਸੀ।

ਭਾਈ ਬਦਰ ਸਿੰਘ ਦੀ ਸ਼ਾਦੀ ਪਿੰਡ ਹੱਲੋ-ਸਾਧੋ ਦੇ ਸਰਦਾਰ ਬਾਘ ਸਿੰਘ ਦੀ ਭੈਣ ਨਾਲ ਹੋਈ। ਇਹ ਬੀਬੀ ਜੀ ਭੀ ਸਿੱਖੀ ਵਿਚ ਬੜੇ ਪਰਪੱਕ ਅਤੇ ਤਿਆਰ ਬਰ ਤਿਆਰ ਸਨ। ਆਪ ਗੁਰਮੁਖੀ ਪੜ੍ਹੇ ਹੋਏ ਸਨ ਅਤੇ ਸਿੱਖ ਧਾਰਮਕ ਗ੍ਰੰਥਾਂ ਦੀ ਉਨ੍ਹਾਂ ਨੂੰ ਚੰਗੀ ਵਾਕਫ਼ੀ ਸੀ। ਬਹੁਤ ਸਾਰੀ ਗੁਰਬਾਣੀ ਆਪ ਨੂੰ ਜ਼ਬਾਨੀ ਯਾਦ ਸੀ, ਫੇਰ ਭੀ ਗੁਰਬਾਣੀ ਦੀ ਪੋਥੀ ਆਪ ਕਿਰਪਾਨ ਦੇ ਗਾਤਰੇ ਨਾਲ ਸਜਾਈ ਰਖਦੇ ਸਨ। ਕੀਰਤਨ ਨਾਲ ਆਪ ਨੂੰ ਖ਼ਾਸ ਪ੍ਰੇਮ ਸੀ ਅਤੇ ਦੁਤਾਰਾ ਬਹੁਤ ਅੱਛਾ ਵਜਾਉਂਦੇ ਸਨ। ਸਵੇਰੇ ਸ਼ਾਮ ਗੁਰਬਾਣੀ ਦਾ ਪਾਠ ਕਰਨਾ ਅਤੇ ਕੀਰਤਨ ਚੌਕੀ ਲਾਉਣਾ ਆਪ ਦਾ ਸਦਾ ਦਾ ਨਿੱਤ ਨੇਮ ਸੀ। ਆਪ ਦਾ ਜੀਵਨ ਸਚ ਮੁਚ ਪੁਰਾਤਨ ਸਿੰਘਣੀਆਂ ਦੇ ਜੀਵਨ ਦਾ ਇਕ ਨਮੂਨਾ ਸੀ। ਇਸ ਅਨੁਸਾਰ ਹੀ ਉਨ੍ਹਾਂ ਦੇ ਸਪੁੱਤਰ ਜੱਸਾ ਸਿੰਘ ਦਾ ਜੀਵਨ ਬਣਿਆ ਸੀ ਅਤੇ ਇਹ ਹੀ ਨਿਰਮਲ-ਬੁੱਧ ਉੱਜਲ-ਦੀਦਾਰ ਅਤੇ ਸਿਦਕਵਾਨ ਮਾਤਾ ਦਾ ਜੀਵਨ ਸੱਚਾ ਸੀ ਜਿਸ ਵਿਚ ਪੰਜਾਬ ਦੇ ਇਕ ਸੱਚੇ ਸਪੂਤ, ਖਾਲਸਾ ਦਲ ਦੇ ਇਕ ਪ੍ਰਮੁੱਖ ਆਗੂ ਅਤੇ ਪੰਥ ਦੇ ਟਿੱਕੇ ਪਾਤਸ਼ਾਹ ਸੁਲਤਾਨ-ਉਲ-ਕੌਮ ਸਰਦਾਰ ਜੱਸਾ ਸਿੰਘ ਆਹਲੂਵਾਲੀਏ ਦਾ ਭਵਿੱਖ ਢਲਿਆ ਸੀ ਜਿਸ ਦਾ ਵਰਨਣ ਅਗਲੇ ਪੰਨਿਆਂ ਵਿਚ ਪਾਠਕਾਂ ਦੇ ਪੇਸ਼ ਕੀਤਾ ਜਾ ਰਿਹਾ ਹੈ।

ਵਿਆਹ ਤੋਂ ਕਾਫੀ ਚਿਰ ਬਾਅਦ ਬਦਰ ਸਿੰਘ ਜੀ ਦੇ ਘਰ ਕੋਈ ਸੰਤਾਨ ਨਹੀਂ ਸੀ ਹੋਈ। ਇਸ ਲਈ ਪਤੀ ਪਤਨੀ ਅਰਦਾਸ ਲਈ ਸ੍ਰੀ ਗੁਰੂ ਗੋਬਿੰਦ ਸਿੰਘ ਜੀ ਦੀ ਸੇਵਾ ਵਿਚ ਹਾਜ਼ਰ ਹੋਏ ਅਤੇ ਉਨ੍ਹਾਂ ਅਸੀਸ ਦਿੱਤੀ : "ਵਾਹਿਗੁਰੂ ਅਕਾਲ ਪੁਰਖ ਦੀ ਅਰਾਧਨਾ

Sri Satguru Jagjit Singh Ji eLibrary NamdhariElibrary@gmail.com

ਕਰੋ, ਸਾਧ ਸੰਗਤ ਦੀ ਸੇਵਾ ਕਰੋ, ਗੁਰੂ ਨਾਨਕ ਦਾ ਧਿਆਨ ਧਰੋ, ਗੁਰੂ ਅੰਗ ਸੰਗ ਹੈ, ਤੁਹਾਡਾ ਪੁੱਤਰ ਗੁਰੂ ਕਾ ਲਾਲ ਹੋਵੇਗਾ"। ਕੁਝ ਸਮਾਂ ਹੋਰ ਪ੍ਰੀਖਿਆ ਵਿਚ ਬੀਤਿਆ। ਦਸਮ ਪਾਤਸ਼ਾਹ ਜੋਤੀ ਜੋਤ ਸਮਾ ਗਏ। ਸਮੇਂ ਦੇ ਫੇਰ ਨੇ ਭਾਵੇਂ ਘਰ ਵਿਚ ਔਗੇ ਨਾਲੋਂ ਕੁਝ ਤੰਗੀ ਵਰਤਾ ਦਿੱਤੀ—ਹੁਣ ਉਹ ਦਿਨ ਆ ਗਏ ਸਨ ਜਦ ਬੰਦਾ ਸਿੰਘ ਅਤੇ ਉਨ੍ਹਾਂ ਦੇ ਅੱਠ ਕੁ ਸੌ ਸਾਥੀ ਸਿੰਘਾਂ ਦੀ ਦਿੱਲੀ ਵਿਚ ਸੰਨ 1716 ਨੂੰ ਸ਼ਹੀਦੀ ਤੋਂ ਬਾਅਦ ਖਾਲਸੇ ਪਰ ਬਾਦਸ਼ਾਹੀ ਸਖ਼ਤੀ ਦਾ ਝੱਖੜ ਝੁੱਲ ਰਿਹਾ ਸੀ—ਪਰ ਸਿਦਕਵਾਨ ਸਿੰਘ ਡੋਲੇ ਨਹੀਂ। ਸੰਮਤ 1775, ਬਸਾਖ ਸੁਦੀ 15 ਪੂਰਣਮਾਸ਼ੀ, 3 ਮਈ ਸੰਨ 1718 ਈਸਵੀ, ਨੂੰ 'ਗੁਰੂ ਕੇ ਲਾਲ' ਜੱਸਾ ਸਿੰਘ ਦਾ ਜਨਮ ਹੋਇਆ।

ਇਹ ਉਹ ਸਮਾਂ ਸੀ ਕਿ ਜਦ ਖਾਲਸਾ ਸਖ਼ਤੀ ਦੀ ਕੁਠਾਲੀ ਵਿਚੋਂ ਨਿਰੋਲ ਕੁੰਦਨ ਹੋ ਕੇ ਨਿਕਲ ਰਿਹਾ ਸੀ ਅਤੇ ਹਰ ਪਾਸੇ ਪੰਥਕ ਪ੍ਰੇਮ ਅਤੇ ਕੁਰਬਾਨੀ ਦੀਆਂ ਲਹਿਰਾਂ ਚਲ ਰਹੀਆਂ ਸਨ। ਪੰਥ ਦੀ ਆਨ ਸ਼ਾਨ ਨੂੰ ਬਰਕਰਾਰ ਰੱਖਣ ਲਈ ਕੁਰਬਾਨ ਹੋ ਚੁੱਕੇ ਸ਼ਹੀਦਾਂ ਦੀਆਂ ਰੂਹਾਂ ਗੁਰੂ ਖਾਲਸੇ ਅੰਦਰ ਮੁੜ ਜਨਮ ਲੈ ਕੇ ਆਪਣੇ ਮਿਸ਼ਨ ਨੂੰ ਪੂਰਾ ਕਰਨ ਲਈ ਤਿਆਰੀਆਂ ਕਰ ਰਹੀਆਂ ਸਨ। ਇਹ ਸਮਾਂ ਜਿਥੇ ਖਾਲਸੇ ਲਈ ਸ਼ਹੀਦੀਆਂ ਦਾ ਸਮਾਂ ਸੀ, ਉਥੇ ਧਰਮ-ਪ੍ਰਾਇਣ ਜਾਨਾਂ ਹੂਲਣ ਵਾਲੇ ਸੂਰਬੀਰ ਸੰਤ-ਸਿਪਾਹੀਆਂ ਦੇ ਜਨਮ ਦਾ ਭੀ ਸਮਾਂ ਸੀ। ਇਨ੍ਹਾਂ ਦਿਨਾਂ ਵਿਚ ਹੀ ਪਾਤਸ਼ਾਹ ਰਣਜੀਤ ਸਿੰਘ ਦੇ ਦਾਦਾ ਸਰਦਾਰ ਚੜ੍ਹਤ ਸਿੰਘ ਸੁੱਕਰਚੱਕੀਏ ਨੇ ਜਨਮ ਲਿਆ ਅਤੇ ਇਨ੍ਹਾਂ ਦਿਨਾਂ ਵਿਚ ਹੀ ਭੰਗੀ, ਰਾਮਗੜ੍ਹੀਏ ਅਤੇ ਕਨ੍ਹੱਈਆ ਮਿਸਲਾਂ ਦੇ ਉੱਘੇ ਮੋਢੀ ਸਰਦਾਰਾਂ ਅਤੇ ਬੇਅੰਤ ਸੂਰਬੀਰ ਸਿੰਘਾਂ ਦਾ ਜਨਮ ਹੋਇਆ ਜਿਨ੍ਹਾਂ ਦੇ ਸਿਦਕ ਅਤੇ ਬਾਹੂ-ਬੱਲ ਨੇ ਕੌਮ ਨੂੰ ਅਜਿਹੇ ਬਿਖੜੇ ਸਮੇਂ ਸੁਰਜੀਤ ਰਖਿਆ ਅਤੇ ਆਪਣੇ ਖ਼ੂਨ ਨਾਲ ਸਿੰਜ ਕੇ ਇਸ ਫੁਲਵਾੜੀ ਨੂੰ ਹਰਾ ਭਰਾ ਅਤੇ ਪ੍ਰਫੁੱਲਤ ਕੀਤਾ ਜਦ ਕਿ ਵੈਲੇ ਦੀ ਹਕੂਮਤ ਨੇ ਸਿੰਘਾਂ ਦਾ ਖੁਰਾ ਖੋਜ ਮਿਟਾ ਦੇਣ ਲਈ ਉਨ੍ਹਾਂ ਦੀ ਕਤਲਾਮ ਦੇ ਹੁਕਮ ਜਾਰੀ ਕੀਤੇ ਹੋਏ ਸਨ ਅਤੇ ਸ਼ਾਹੀ ਫੌਜਾਂ ਉਨ੍ਹਾਂ ਦੀ ਭਾਲ ਅਤੇ ਗ੍ਰਿਫ਼ਤਾਰੀ ਲਈ ਪਿੰਡੋ ਪਿੰਡ ਫਿਰ ਰਹੀਆਂ ਸਨ ਅਤੇ ਸੈਂਕੜਿਆਂ ਦੀ ਗਿਣਤੀ ਵਿਚ ਫੜ ਕੇ ਤਸੀਹੇ ਦੇ ਦੇ ਕੇ ਕਤਲ ਕਰਨ ਲਈ ਲਾਹੌਰ ਪਹੁੰਚਾ ਰਹੀਆਂ ਸਨ।[1]

---

1. ਖਾਲਸੇ ਦੀ ਕਤਲਾਮ ਦਾ ਪਹਿਲਾ ਹੁਕਮ ਸੰਨ 1710 ਦੀ 10 ਦਸੰਬਰ (29 ਸ਼ੱਵਾਲ, ਸੰਨ 4 ਬਹਾਦੁਰ ਸ਼ਾਹੀ) ਨੂੰ ਬਾਦਸ਼ਾਹ ਬਹਾਦੁਰ ਸ਼ਾਹ ਵਲੋਂ ਹੋਇਆ ਸੀ ਕਿ "ਨਾਨਕ ਪ੍ਰਸ਼ਤਾਨ ਰਾ ਹਰ ਜਾ ਕਿਹ ਬ-ਯਾਬੰਦ ਬ-ਕਤਲ ਰਸਾਨੰਦ"—

ਕਿ ਨਾਨਕ-ਪੂਜ (ਸਿੱਖ) ਜਿੱਥੇ ਕਿਧਰ ਭੀ ਮਿਲਣ, ਕਤਲ ਕਰ ਦਿੱਤੇ ਜਾਣ।

ਇਹ ਹੁਕਮ ਮੁੜ ਬਾਦਸ਼ਾਹ ਫ਼ਰੁਖ਼ਸੀਅਰ ਨੇ ਆਪਣੇ ਸਮੇਂ (ਸੰਨ 1713-1718) ਬੰਦਾ ਸਿੰਘ ਦੇ ਜੂਨ 1716 ਦੇ ਕਤਲ ਤੋਂ ਬਾਦ ਦੁਹਰਾਇਆ ਜਿਵੇ ਕਿ ਮਿਫ਼ਤਾਹ-ਉ-ਤਵਾਰੀਖ਼ (ਪੰਨਾ 398) ਵਿਚ ਲਿਖਿਆ ਹੋਇਆ ਹੈ ਕਿ "ਬਾਦ ਕਤਲਿ ਉ ਹੁਕਮ ਸ਼ੁਦ ਕਿ ਹਰ ਜਾ ਈਂ ਫਿਰਕਾ ਰਾ ਯਾਬੰਦ ਬੇ ਤਅੱਮਲ ਬਿ-ਕੁਸ਼ੰਦ"—

ਉਸ (ਬੰਦਾ ਸਿੰਘ) ਦੇ ਕਤਲ ਤੋਂ ਬਾਦ ਹੁਕਮ ਹੋ ਗਿਆ ਕਿ ਪੰਥ ਦੇ ਲੋਕ ਜਿਥੇ ਭੀ ਲੱਭਣ ਬਿਨਾਂ ਪੁਛ ਗਿੱਛ ਦੇ ਮਾਰ ਦਿੱਤੇ ਜਾਣ।

Sri Satguru Jagjit Singh Ji eLibrary NamdhariElibrary@gmail.com

ਜੱਸਾ ਸਿੰਘ ਦੇ ਜਨਮ ਅਤੇ ਬਾਲ-ਅਵਸਥਾ ਦੇ ਦਿਨਾਂ ਵਿਚ ਸਿੰਘਾਂ ਉੱਤੇ ਹੋ ਰਹੇ ਰਾਜਸੀ ਅੱਤਿਆਚਾਰ ਅਤੇ ਉਨ੍ਹਾਂ ਦੇ ਖਿੜੇ-ਮੱਥੇ ਹਸੂੰ ਹਸੂੰ ਕਰਦੇ ਸ਼ਹੀਦੀਆਂ ਪ੍ਰਾਪਤ ਕਰਨ ਦੀਆਂ ਵਾਰਤਾਵਾਂ ਹਰ ਪਾਸੇ ਹੋ ਰਹੀਆਂ ਸਨ, ਅਤੇ ਗੁਰੂ ਕੇ ਸਿੰਘ ਜਿਥੇ ਕਿਧਰੇ ਭੀ ਸਨ ਇਸ ਨੂੰ ਵਾਹਿਗੁਰੂ ਦਾ ਭਾਣਾ ਮਿੱਠਾ ਕਰਕੇ ਮੰਨ ਰਹੇ ਸਨ।

ਮਾਤਾ ਨੇ ਜੱਸਾ ਸਿੰਘ ਨੂੰ ਛੋਟੀ ਉਮਰ ਵਿਚ ਹੀ ਗੁਰਬਾਣੀ ਅਤੇ ਕੀਰਤਨ ਦੀ ਸਿੱਖਿਆ ਦੇਣੀ ਸ਼ੁਰੂ ਕਰ ਦਿੱਤੀ ਅਤੇ ਉਸ ਦੀ ਤੀਖਣ ਬੁਧ ਨੂੰ ਦੇਖ ਕੇ ਮਾਤਾ ਪਿਤਾ ਦੋਨੋਂ ਬੜੇ ਅਸਚਰਜ ਹੋ ਰਹੇ ਸਨ ਅਤੇ ਪਤਾ ਨਹੀਂ ਉਨ੍ਹਾਂ ਦੇ ਮਨ ਵਿਚ ਕੀ ਕੀ ਵਿਚਾਰ ਉਠ ਰਹੇ ਸਨ ਕਿ ਅਚਾਨਕ ਹੀ ਸੰਮਤ 1779 ਵਿਚ ਜੱਸਾ ਸਿੰਘ ਦੇ ਪਿਤਾ ਬਦਰ ਸਿੰਘ ਜੀ ਚੜ੍ਹਾਈ ਕਰ ਗਏ। ਮਾਤਾ ਜੀ ਵਾਸਤੇ ਇਹ ਸਮਾਂ ਬੜਾ ਕਰੜਾ ਸੀ। ਇਕ ਪਾਸੇ ਤਾਂ ਪਤੀ ਦਾ ਸਾਇਆ ਸਿਰ ਤੋਂ ਉਠ ਗਿਆ, ਦੂਸਰੇ ਸਰਕਾਰ ਸਿੰਘਾਂ ਦੇ ਲਹੂ ਦੀ ਤਿਹਾਈ ਹੋ ਰਹੀ ਸੀ। ਪਰ ਮਾਤਾ ਜੀ ਘਬਰਾਏ ਨਹੀਂ। ਉਨ੍ਹਾਂ ਨੇ ਪਤੀ ਦਾ ਅਕਾਲ ਚਲਾਣਾ ਵਾਹਿਗੁਰੂ ਦੇ ਭਾਣੇ ਵਿਚ ਪਰਵਾਨ ਕੀਤਾ ਅਤੇ ਉਸ ਦੀ ਰਜਾ ਅਤੇ ਯਾਦ ਵਿਚ ਦਿਨ ਬਤੀਤ ਕਰਨ ਲੱਗੇ।

ਗੁਰੂ ਗੋਬਿੰਦ ਸਿੰਘ ਜੀ ਦੇ ਜੋਤੀ ਜੋਤ ਸਮਾ ਜਾਣ ਤੋਂ ਬਾਅਦ ਮਾਤਾ ਸੁੰਦਰੀ ਜੀ ਦਿੱਲੀ ਵਿਚ ਨਿਵਾਸ ਕਰ ਰਹੇ ਸਨ। ਇਥੇ ਹੀ ਸਿੱਖ ਸੰਗਤਾਂ ਉਨ੍ਹਾਂ ਦੇ ਦਰਸ਼ਨ ਲਈ ਹਾਜ਼ਰ ਹੋਇਆ ਕਰਦੀਆਂ ਸਨ। ਜੱਸਾ ਸਿੰਘ ਦੇ ਜਨਮ ਤੋਂ ਬਾਅਦ ਇਨ੍ਹਾਂ ਦੀ ਮਾਤਾ ਨੂੰ ਓਥੇ ਦਰਸ਼ਨ ਲਈ ਜਾਣ ਦਾ ਅਵਸਰ ਪ੍ਰਾਪਤ ਨਹੀਂ ਸੀ ਹੋਇਆ। ਕੁਝ ਸੰਗਤਾਂ ਦੀ ਦਿੱਲੀ ਵੱਲ ਤਿਆਰੀ ਦੀ ਖ਼ਬਰ ਸੁਣ ਕੇ ਇਹ ਭੀ ਤਿਆਰ ਹੋ ਪਏ। ਇਹ ਗੱਲ ਸੰਮਤ 1780 ਬਿ., ਸੰਨ 1723 ਈ., ਦੀ ਹੈ। ਦਿੱਲੀ ਪਹੁੰਚ ਕੇ ਇਨ੍ਹਾਂ ਨੇ ਮਾਤਾ ਸੁੰਦਰੀ ਜੀ ਦੀ ਇਤਨੀ ਸੇਵਾ ਕੀਤੀ ਕਿ ਉਹ ਇਨ੍ਹਾਂ ਪਰ ਬਹੁਤ ਹੀ ਪ੍ਰਸੰਨ ਹੋਏ। ਇਨ੍ਹਾਂ ਦੇ ਸੁਰੀਲੇ ਕੀਰਤਨ ਅਤੇ ਗੁਰਬਾਣੀ ਦੇ ਪ੍ਰੇਮ ਨੇ ਮਾਤਾ ਜੀ ਦੇ ਦਿਲ ਤੇ ਇਤਨਾ ਡੂੰਘਾ ਅਸਰ ਕੀਤਾ ਕਿ ਉਨ੍ਹਾਂ ਨੇ ਇਨ੍ਹਾਂ ਨੂੰ ਆਪਣੇ ਪਾਸ ਹੀ ਟਿਕਾ ਲਿਆ। ਇੱਥੇ ਹੀ ਇਹ ਆਪਣੇ ਨਿਤ-ਨੇਮ ਅਨੁਸਾਰ ਹਰ ਰੋਜ ਸਵੇਰੇ ਸ਼ਾਮ ਪਾਠ ਪਿੱਛੋਂ ਸ਼ਬਦ ਚੌਂਕੀ ਦੁਆਰਾ ਸੰਗਤਾਂ ਨੂੰ ਨਿਹਾਲ ਕਰਦੇ ਅਤੇ ਉਨ੍ਹਾਂ ਦੇ ਮਨਾਂ ਨੂੰ ਗੁਰੂ ਮਹਾਰਾਜ ਦੀ ਸਿੱਖਿਆ ਵੱਲ ਪ੍ਰੇਰਦੇ। ਜੱਸਾ ਸਿੰਘ ਭੀ ਉਨ੍ਹਾਂ ਦੇ ਨਾਲ ਹੀ ਸ਼ਬਦ ਪੜ੍ਹਦਾ। ਇਨ੍ਹਾਂ ਦੋਹਾਂ ਦਾ ਕੀਰਤਨ ਕੇਵਲ ਮਾਤਾ ਸੁੰਦਰੀ ਜੀ ਨੂੰ ਹੀ ਪ੍ਰਸੰਨ ਨਹੀਂ ਸੀ ਕਰਦਾ, ਬਲਕਿ ਸਰਬਤ ਸੰਗਤਾਂ ਹੀ ਗਦ ਗਦ ਹੁੰਦੀਆਂ ਸਨ।

ਮਾਤਾ ਸੁੰਦਰੀ ਜੀ ਜੱਸਾ ਸਿੰਘ ਨੂੰ ਖ਼ਾਸ ਕਰਕੇ ਬਹੁਤ ਪਿਆਰ ਕਰਦੇ ਸਨ ਅਤੇ ਆਪਣੇ ਪੁੱਤਰ ਵਾਂਙੂ ਖੁਆਉਂਦੇ ਪਿਆਉਂਦੇ ਅਤੇ ਪਾਲਨਾ ਕਰਦੇ ਸਨ ਅਤੇ ਇਸ ਬਾਲ ਅਵਸਥਾ ਵਿਚ ਇਸ ਦੀ ਧਾਰਮਕ ਪਰਪੱਕਤਾ ਅਤੇ ਗੁਰਬਾਣੀ ਲਈ ਪ੍ਰੇਮ ਵੇਖ ਕੇ ਬਹੁਤ ਅਸੀਸਾਂ ਦਿਆ ਕਰਦੇ ਸਨ। ਇਸ ਤਰ੍ਹਾਂ ਕੋਈ ਸਤ ਕੁ ਵਰ੍ਹੇ ਜੱਸਾ ਸਿੰਘ ਅਤੇ ਉਨ੍ਹਾਂ ਦੀ ਮਾਤਾ ਦਿੱਲੀ ਮਾਤਾ ਸੁੰਦਰੀ ਜੀ ਦੀ ਸੇਵਾ ਵਿਚ ਰਹੇ। ਇਸ ਅਰਸੇ ਵਿਚ ਜੱਸਾ ਸਿੰਘ ਦੀ

Sri Satguru Jagjit Singh Ji eLibrary NamdhariElibrary@gmail.com

ਉਮਰ ਬਾਰਾਂ ਕੁ ਵਰ੍ਹੇ ਦੀ ਹੋ ਗਈ। ਦਿੱਲੀ ਵਿਚ ਮਾਤਾ ਜੀ ਦੇ ਪਾਸ ਰਹਿ ਕੇ ਇਸ ਨੇ ਕੇਵਲ ਸਿੱਖ ਧਾਰਮਕ ਅਤੇ ਇਤਿਹਾਸਕ ਪੁਸਤਕਾਂ ਹੀ ਨਹੀਂ ਸੀ ਪੜ੍ਹੀਆਂ, ਬਲਕਿ ਮਕਤਬ ਵਿਚ ਜਾ ਕੇ ਫ਼ਾਰਸੀ ਭੀ ਚੋਖੀ ਪੜ੍ਹ ਲਈ। ਦਿੱਲੀ ਸ਼ਹਿਰ ਦੀ ਬੋਲੀ ਚੂੰਕਿ ਹਿੰਦੁਸਤਾਨੀ ਸੀ ਅਤੇ ਸਾਰਾ ਚੁਗਿਰਦਾ ਇਹੋ ਬੋਲੀ ਬੋਲਦਾ ਸੀ, ਇਸ ਲਈ ਉਨ੍ਹਾਂ ਦੀ ਬੋਲੀ ਭੀ ਹਿੰਦੁਸਤਾਨੀ ਹੀ ਹੋ ਗਈ ਅਤੇ ਇਸ ਦਾ ਅਸਰ ਵੱਡੀ ਉਮਰ ਤਕ ਉਨ੍ਹਾਂ ਦੀ ਬੋਲ ਚਾਲ ਵਿਚ ਰਿਹਾ।

ਸਰਦਾਰ ਬਾਘ ਸਿੰਘ ਹੱਲੋਵਾਲੀਏ ਦੀ ਆਪਣੀ ਕੋਈ ਸੰਤਾਨ ਨਾ ਹੋਣ ਕਰਕੇ ਉਨ੍ਹਾਂ ਦਾ ਸਾਰਾ ਪ੍ਰੇਮ ਭੀ ਆਪਣੇ ਭਾਣਜੇ ਜੱਸਾ ਸਿੰਘ ਨਾਲ ਹੀ ਸੀ। ਕਿਹਾ ਜਾਂਦਾ ਹੈ ਕਿ ਦੋ ਕੁ ਵਾਰੀ ਜਦ ਉਹ ਆਪਣੀ ਭੈਣ (ਜੱਸਾ ਸਿੰਘ ਦੀ ਮਾਤਾ) ਨੂੰ ਮਿਲਣ ਦਿੱਲੀ ਗਏ ਤਾਂ ਉਨ੍ਹਾਂ ਨੇ ਇਨ੍ਹਾਂ ਨੂੰ ਵਤਨ ਚਲਣ ਲਈ ਕਿਹਾ। ਪਰ ਦੂਸਰੇ ਪਾਸੇ ਮਾਤਾ ਸੁੰਦਰੀ ਜੀ ਇਨ੍ਹਾਂ ਨਾਲ ਬਹੁਤ ਪਿਆਰ ਕਰਦੇ ਸਨ ਅਤੇ ਇਨ੍ਹਾਂ ਨੂੰ ਦਿੱਲੀ ਹੀ ਟਿਕੇ ਰਹਿਣ ਲਈ ਜੋਰ ਦਿੰਦੇ ਸਨ। ਦੇਸ਼ ਦੀ ਹਾਲਤ ਭੀ ਖਾਲਸੇ ਲਈ ਇਸ ਵੇਲੇ ਬਹੁਤ ਬਿਖੜੀ ਸੀ। ਇਸ ਲਈ ਜੱਸਾ ਸਿੰਘ ਅਤੇ ਉਨ੍ਹਾਂ ਦੀ ਮਾਤਾ ਛੇ ਸੱਤ ਸਾਲ ਉਥੇ ਟਿਕੇ ਰਹੇ। ਜਿਸ ਬਾਲਕ ਨੂੰ ਮਾਤਾ ਸੁੰਦਰੀ ਜੀ ਨੇ ਇਤਨਾ ਸਮਾਂ ਪੁੱਤਰ ਵਾਂਗ ਪਾਲਿਆ ਪੋਸਿਆ ਸੀ ਅਤੇ ਜੋ 'ਪੁਤ੍ਰੈਲਾ ਮਾਤਾ ਜੀ ਦਾ ਇਹ ਪੰਥ ਮਾਹਿ ਬਿਦਤਾਯੋ', ਉਸ ਨੂੰ ਬਿਛੋੜਨਾ ਕੋਈ ਸੌਖੀ ਗੱਲ ਨਹੀਂ ਸੀ। ਪਰ ਆਖਰ ਸੰਮਤ 1786 ਬਿ., ਸੰਨ 1729 ਈ. ਵਿਚ ਜਦ ਸਰਦਾਰ ਬਾਘ ਸਿੰਘ ਦਿੱਲੀ ਗਏ ਤਾਂ ਉਨ੍ਹਾਂ ਨੇ ਬੜੀ ਅਧੀਨਗੀ ਨਾਲ ਮਾਤਾ ਜੀ ਪਾਸੋਂ ਆਪਣੀ ਭੈਣ ਅਤੇ ਭਾਣਜੇ ਲਈ ਵਤਨ ਜਾਣ ਦੀ ਆਗਿਆ ਮੰਗੀ। ਇਸ ਵਾਰ ਭੀ ਮਾਤਾ ਜੀ ਉਨ੍ਹਾਂ ਨੂੰ ਬਿਛੋੜਨਾ ਨਹੀਂ ਸੀ ਚਾਹੁੰਦੇ, ਪਰ ਸਰਦਾਰ ਬਾਘ ਸਿੰਘ ਜੀ ਦੇ ਬਹੁਤਾ ਖਹਿੜੇ ਪੈ ਜਾਣ ਕਰਕੇ ਉਨ੍ਹਾਂ ਨੇ ਜੱਸਾ ਸਿੰਘ ਅਤੇ ਉਨ੍ਹਾਂ ਦੀ ਮਾਤਾ ਨੂੰ ਪੰਜਾਬ ਜਾਣ ਦੀ ਛੁੱਟੀ ਦੇ ਦਿੱਤੀ। ਤੁਰਨ ਵੇਲੇ ਮਾਤਾ ਸੁੰਦਰੀ ਜੀ ਨੇ ਸਰਦਾਰ ਬਾਘ ਸਿੰਘ ਅਤੇ ਉਨ੍ਹਾਂ ਦੀ ਭੈਣ ਨੂੰ ਸਿੱਖੀ ਸਿਦਕ ਦਾ ਉਪਦੇਸ਼ ਦਿੱਤਾ ਅਤੇ ਜੱਸਾ ਸਿੰਘ ਨੂੰ ਵਿਦਾਇਗੀ ਵਜੋਂ ਇਕ ਤਲਵਾਰ, ਇਕ ਗੁਰਜ, ਢਾਲ, ਕਮਾਨ, ਤੀਰਾਂ ਦਾ ਭੱਥਾ, ਪੁਸ਼ਾਕਾਂ ਅਤੇ ਇਕ ਚਾਂਦੀ ਦੀ ਚੋਬ (ਅਸਾ-ਆਸਾ) ਬਖ਼ਸ਼ ਕੇ ਅਸੀਸ ਦਿੱਤੀ : "ਤੇਰੇ ਔਰ ਤੇਰੀ ਸੰਤਾਨ ਆਗੇ ਆਸਿਆਂ ਵਾਲੇ (ਚੋਬਦਾਰ) ਚਲਿਆ ਕਰਨਗੇ"। ਅਕਾਲਪੁਰਖ ਦੀ ਮੇਹਰ ਨਾਲ ਮਾਤਾ ਜੀ ਦੇ ਇਹ ਵਾਕ ਅੱਖਰੋ ਅੱਖਰ ਪੂਰੇ ਹੋਏ।

Sri Satguru Jagjit Singh Ji eLibrary NamdhariElibrary@gmail.com

ਅਧਿਆਇ ਤੀਸਰਾ

ਸਰਦਾਰ ਕਪੂਰ ਸਿੰਘ ਦੀ ਸੇਵਾ ਵਿਚ

ਦਿੱਲੀ ਤੋਂ ਜੱਸਾ ਸਿੰਘ ਅਤੇ ਉਨ੍ਹਾਂ ਦੀ ਮਾਤਾ ਸਰਦਾਰ ਬਾਘ ਸਿੰਘ ਜੀ ਨਾਲ ਜਾਲੰਧਰ ਆ ਗਏ। ਲਾਹੌਰ ਦੇ ਇਰਦ ਗਿਰਦ ਗਸ਼ਤੀ ਫੌਜਾਂ ਦੇ ਮਚਾਏ ਹੋਏ ਊਧਮ ਦੇ ਕਾਰਣ ਸਰਦਾਰ ਬਾਘ ਸਿੰਘ ਆਪਣੇ ਪਿੰਡ ਹੱਲੋ ਤੋਂ ਉਠ ਕੇ ਜਾਲੰਧਰ ਆ ਟਿਕੇ ਹੋਏ ਸਨ। ਜੱਸਾ ਸਿੰਘ ਅਤੇ ਉਸ ਦੀ ਮਾਤਾ ਭੀ ਇਥੇ ਹੀ ਰਹਿਣ ਲੱਗ ਪਏ। ਇਨ੍ਹੀਂ ਦਿਨੀਂ ਸਰਦਾਰ ਕਪੂਰ ਸਿੰਘ ਅਤੇ ਖਾਲਸਾ ਦਲ ਨੇ ਕਰਤਾਰ ਪੁਰ ਦੀ ਜੂਹ ਵਿਚ ਡੇਰੇ ਲਾਏ ਹੋਏ ਸਨ ਜਿਥੇ ਸਰਦਾਰ ਬਾਘ ਸਿੰਘ ਕਈ ਵਾਰੀ ਉਨ੍ਹਾਂ ਨੂੰ ਮਿਲਦੇ ਰਹਿੰਦੇ ਸਨ। ਇਕ ਗੁਰਪੁਰਬ ਦੇ ਮੌਕੇ ਤੇ ਜਦ ਇਹ ਜੱਥੇਦਾਰ ਕਪੂਰ ਸਿੰਘ ਨੂੰ ਮਿਲਣ ਗਏ ਤਾਂ ਜੱਸਾ ਸਿੰਘ ਅਤੇ ਉਸ ਦੀ ਮਾਤਾ ਭੀ ਨਾਲ ਹੀ ਗਏ। ਸਵੇਰੇ ਅੰਮ੍ਰਿਤ ਵੇਲੇ ਇਨ੍ਹਾਂ ਨੇ ਖਾਲਸੇ ਦੇ ਦੀਵਾਨ ਵਿਚ ਆਸਾ ਦੀ ਵਾਰ ਲਾਈ। ਮਾਤਾ ਜੀ ਦੇ ਗੁਰਬਾਣੀ-ਪ੍ਰੇਮ, ਵਿਦਵਤਾ ਅਤੇ ਸੁਰੀਲੀ ਆਵਾਜ਼, ਅਤੇ ਜੱਸਾ ਸਿੰਘ ਦੇ ਸ਼ਬਦ-ਕੀਰਤਨ ਤੋਂ ਸਰਦਾਰ ਕਪੂਰ ਸਿੰਘ ਅਤੇ ਦੂਸਰੇ ਖਾਲਸਾ ਮੁਖੀਏ ਇਤਨੇ ਪ੍ਰਸੰਨ ਹੋਏ ਕਿ ਉਨ੍ਹਾਂ ਨੇ ਇਨ੍ਹਾਂ ਨੂੰ ਇਕ ਮਹੀਨਾ ਉਥੇ ਹੀ ਠਹਿਰਾ ਲਿਆ। ਜੱਸਾ ਸਿੰਘ ਦੇ ਰੰਗ ਢੰਗ, ਸੀਲ ਸੁਭਾਉ, ਸਿੱਖੀ ਸਿਦਕ ਅਤੇ ਸੇਵਾ ਭਾਵ ਨੇ ਨਵਾਬ ਸਾਹਿਬ ਦੇ ਦਿਲ ਤੇ ਅਜਿਹਾ ਅਸਰ ਕੀਤਾ ਕਿ ਉਨ੍ਹਾਂ ਨੇ ਇਸ ਦੀ ਮਾਤਾ ਅਤੇ ਸਰਦਾਰ ਬਾਘ ਸਿੰਘ ਨੂੰ ਕਿਹਾ ਕਿ ਜੱਸਾ ਸਿੰਘ ਨੂੰ ਸਾਡੇ ਕੋਲ ਹੀ ਰਹਿਣ ਦਿਓ।

ਸਰਦਾਰ ਕਪੂਰ ਸਿੰਘ ਇਸ ਵੇਲੇ ਪੰਥ ਦੇ ਮੁਖੀ ਸਰਦਾਰਾਂ ਵਿਚੋਂ ਸਨ। ਇਨ੍ਹਾਂ ਦੇ ਸਿੱਖੀ ਜੀਵਨ ਕਰਕੇ ਇਨ੍ਹਾਂ ਦੀ ਬੜੀ ਮਾਨ-ਪ੍ਰਤਿਸ਼ਠਾ ਸੀ। ਇਹ ਕਹਿਣੀ ਦੇ ਪੂਰੇ ਅਤੇ ਕਰਨੀ ਦੇ ਸੂਰੇ ਸਨ। ਜਿਥੇ ਇਹ ਅਤਿ ਦਰਜੇ ਦੇ ਦਲੇਰ ਅਤੇ ਸੂਰਬੀਰ ਸਨ ਉਥੇ ਇਨ੍ਹਾਂ ਦਾ ਬਹੁਤ ਸਾਰਾ ਸਮਾਂ ਭਜਨ ਬੰਦਗੀ ਵਿਚ ਗੁਜ਼ਰਦਾ ਸੀ ਅਤੇ ਰਣਭੂਮੀ ਵਿਚ ਭੀ ਇਹ ਹਰ ਵੇਲੇ ਵਾਹਿਗੁਰੂ ਦਾ ਉਚਾਰਣ ਕਰਦੇ ਰਹਿੰਦੇ ਸਨ। ਆਪ ਸੱਚ ਮੁਚ ਹੀ ਇਕ ਸਰਬ-ਕਲਾ ਸੰਪੂਰਨ ਖਾਲਸੇ ਦੀ ਤਰ੍ਹਾਂ ਗੁਰੂ ਗੋਬਿੰਦ ਸਿੰਘ ਜੀ ਦੇ ਇਸ ਮਹਾਵਾਕ ਨੂੰ ਪੂਰੀ ਤਰ੍ਹਾਂ ਕਮਾ ਰਹੇ ਸਨ ਕਿ : "ਧੰਨ ਜੀਓ ਤਿਹ ਕੇ ਜਗ ਮੈ, ਮੁਖ ਤੇ ਹਰਿ ਚਿਤ ਮੈ ਜੁਧ ਬਿਚਾਰੈ"। ਇਹ ਉਹੀ ਤਿਆਗੀ ਮਹਾਪੁਰਖ ਸੀ ਜਿਸ ਨੇ ਸੰਮਤ 1790 ਬਿ., ਸੰਨ 1733 ਈ., ਵਿਚ ਸਰਕਾਰ ਵੱਲੋਂ ਆਈ ਨਵਾਬੀ ਲਿਖਤ ਖਾਲਸੇ ਵੱਲੋਂ ਦੀਵਾਨ ਵਿਚ

Sri Satguru Jagjit Singh Ji eLibrary NamdhariElibrary@gmail.com

ਦਿੱਤੇ ਜਾਣ ਪਰ ਹੱਥ ਜੋੜ ਕੇ ਬੇਨਤੀ ਕੀਤੀ ਸੀ : "ਗੁਰੂ ਰੂਪ ਖਾਲਸੇ ਵੱਲੋਂ ਦਿੱਤੀ ਖਿਲਤ ਤਾਂ ਮੈ ਲੈਣੋਂ ਨਾਂਹ ਨਹੀਂ ਕਰ ਸਕਦਾ, ਪਰ ਮੇਰੇ ਪਾਸੋਂ ਖਾਲਸੇ ਦੀ ਪੱਖੇ, ਲੰਗਰ ਆਦਿ ਦੀ ਸੇਵਾ ਨਾ ਖੋਹੀ ਜਾਵੇ।" ਅਜਿਹੇ ਮਹਾਨ-ਆਤਮਾ ਸੰਤ-ਸਿਪਾਹੀ ਦੀ ਸੇਵਾ ਵਿਚ ਰਹਿਣ ਨੂੰ ਖਾਲਸੇ ਦੇ ਵੱਡੇ ਵੱਡੇ ਆਗੂ ਉਸ ਸਮੇਂ ਆਪਣੇ ਧੰਨ-ਭਾਗ ਸਮਝਦੇ ਸਨ। ਸਰਦਾਰ ਬਾਘ ਸਿੰਘ ਅਤੇ ਉਨ੍ਹਾਂ ਦੀ ਭੈਣ ਨਵਾਬ ਕਪੂਰ ਸਿੰਘ ਜੀ ਦੇ ਬਚਨ ਕਿਵੇਂ ਮੋੜ ਸਕਦੇ ਸਨ? ਉਨ੍ਹਾਂ ਨੇ ਬੜੀ ਨਿਮ੍ਰਤਾ ਨਾਲ ਦੀਵਾਨ ਵਿਚ ਹੱਥ ਜੋੜ ਕੇ ਨਵਾਬ ਸਾਹਿਬ ਪਾਸ ਬੇਨਤੀ ਕੀਤੀ ਕਿ ਅਸੀਂ ਇਹ ਬੱਚਾ ਆਪ ਦੀ ਝੋਲੀ ਪਾਉਂਦੇ ਹਾਂ, ਇਹ ਹੁਣ ਤੁਹਾਡਾ ਪੁਤ੍ਰੈਲਾ ਹੋਇਆ। ਬੱਸ ਫੇਰ ਕੀ ਸੀ। ਖਾਲਸੇ ਨੇ ਝੱਟ 'ਸਤਿ ਸ੍ਰੀ ਅਕਾਲ' ਦਾ ਜੈਕਾਰਾ ਗਜਾ ਦਿੱਤਾ ਅਤੇ ਸਤਿਗੁਰੂ ਦੇ ਹਜ਼ੂਰ ਅਰਦਾਸਾ ਸੋਧ ਦਿੱਤਾ। ਇਸ ਦਿਨ ਤੋਂ ਜੱਸਾ ਸਿੰਘ ਨਵਾਬ ਕਪੂਰ ਸਿੰਘ ਜੀ ਦਾ ਧਰਮ-ਪੁਤ੍ਰ ਪਰਸਿੱਧ ਹੋਇਆ।

ਜੱਸਾ ਸਿੰਘ ਬੜੇ ਭਾਗਾਂ ਵਾਲਾ ਨੌਜਵਾਨ ਸੀ ਜਿਸ ਨੂੰ ਵਾਹਿਗੁਰੂ ਅਕਾਲ ਪੁਰਖ ਨੇ ਇਕ ਮਹਾਨ-ਆਤਮਾ ਮਾਤਾ ਬਖਸ਼ੀ ਜਿਸ ਨੇ ਉਸ ਦੇ ਜੀਵਨ ਨੂੰ ਗੁਰਸਿਖੀ ਦੇ ਢਾਂਚੇ ਵਿਚ ਢਾਲਿਆ। ਉਸ ਦੇ ਉਪਰੰਤ ਉਸ ਨੂੰ ਮਾਤਾ ਸੁੰਦਰੀ ਜੀ ਦੇ ਚਰਨਾਂ ਵਿਚ ਰਹਿ ਕੇ ਸੇਵਾ-ਭਰਪੂਰ ਜੀਵਨ ਬਣਾਉਣ ਦਾ ਅਵਸਰ ਮਿਲਿਆ। ਹੁਣ ਉਸ ਨੂੰ ਇਕ ਪੂਰਣ ਸਿੰਘ ਅਤੇ ਗੁਰੂ ਕਾ ਖਾਲਸਾ ਬਣ ਕੇ ਕੌਮ ਅਤੇ ਦੇਸ਼ ਦੀ ਸੇਵਾ ਲਈ ਨਿਤਰਨ ਵਾਸਤੇ ਸਰਦਾਰ ਕਪੂਰ ਸਿੰਘ ਵਰਗੇ ਮਹਾਪੁਰਖ ਦੀ ਸੰਗਤ ਪ੍ਰਾਪਤ ਹੋ ਗਈ।

ਜੱਸਾ ਸਿੰਘ ਦੀ ਰਹਿਤ ਬਹਿਤ ਸਰਦਾਰ ਕਪੂਰ ਸਿੰਘ ਨੂੰ ਬਹੁਤ ਹੀ ਪਸੰਦ ਆਈ। ਕੁਝ ਸਮਾਂ ਪਾ ਕੇ ਇਨ੍ਹਾਂ ਨੇ ਪੰਜ ਪਿਆਰਿਆਂ ਵਿਚ ਆਪ ਸ਼ਾਮਲ ਹੋ ਕੇ ਜੱਸਾ ਸਿੰਘ ਨੂੰ ਖੰਡੇ ਦਾ ਅੰਮ੍ਰਿਤ ਛਕਾਇਆ ਅਤੇ ਖਾਲਸੇ ਦੀ ਰਹਿਤ ਦਾ ਉਪਦੇਸ਼ ਦਿੱਤਾ। ਖੰਡੇ ਦੇ ਅੰਮ੍ਰਿਤ ਅਤੇ ਕਪੂਰ ਸਿੰਘ ਦੀ ਸਿੱਖਿਆ ਨੇ ਉਸ ਪਰ ਸੋਨੇ ਉੱਤੇ ਸੁਹਾਗੇ ਦਾ ਕੰਮ ਦਿੱਤਾ। ਕੁੰਦਨ ਤਾਂ ਉਹ ਅੱਗੇ ਹੀ ਸੀ। ਹੁਣ ਅੰਮ੍ਰਿਤ ਦੀ ਪੁੱਠ ਨੇ ਉਸ ਨੂੰ ਪਾਰਸ ਬਣਾ ਦਿੱਤਾ। ਜਿੱਥੇ ਅੱਗੇ ਉਹ ਗੁਰਬਾਣੀ ਦੇ ਸਰੂਰ ਵਿਚ ਹਰ ਵੇਲੇ ਉਸੇ ਦਾ ਗਾਇਨ ਕਰਦਾ ਸੀ, ਹੁਣ ਚੜ੍ਹਦੀ ਜਵਾਨੀ ਵਿੱਚ ਖਾਲਸਈ ਜੋਸ਼ ਉਸ ਦੇ ਮਨ-ਸਮੁੰਦਰ ਵਿਚ ਛੱਲਾਂ ਮਾਰਨ ਲੱਗ ਪਿਆ ਅਤੇ ਉਹ ਹਰ ਸੇਵਾ ਵਿਚ ਅੱਗੇ ਵਧ ਕੇ ਹਿੱਸਾ ਲੈਣ ਲੱਗ ਪਿਆ।

ਖਾਲਸੇ ਦੇ ਦੀਵਾਨਾਂ ਵਿਚ ਗੁਰੂ ਕੀਆਂ ਸੰਗਤਾਂ ਦੀ ਸੇਵਾ ਕਰਨਾ, ਪੱਖਾ ਝੱਲਣਾ, ਲੰਗਰ ਵਿਚ ਬਰਤਨ ਸਾਫ ਕਰਨੇ ਅਤੇ ਸਵੇਰੇ ਸ਼ਾਮ ਗੁਰਬਾਣੀ ਦੇ ਪਾਠ ਅਤੇ ਸ਼ਬਦ-ਕੀਰਤਨ ਵਿਚ ਸਾਰਿਆਂ ਨਾਲੋਂ ਅੱਗੇ ਅੱਗੇ ਹੋਣਾ ਇਸ ਨੌਜਵਾਨ ਦੇ ਖ਼ਾਸ ਗੁਣ ਸਨ ਜਿਨ੍ਹਾਂ ਨੇ ਇਸ ਨੂੰ ਸਰਦਾਰ ਕਪੂਰ ਸਿੰਘ ਅਤੇ ਦੂਸਰੇ ਸਰਦਾਰਾਂ ਦੀਆਂ ਅੱਖਾਂ ਵਿਚ ਬਹੁਤ ਉੱਚਾ ਕਰ ਦਿੱਤਾ। ਇਸ ਤੋਂ ਬਿਨਾਂ ਕਪੂਰ ਸਿੰਘ ਜੀ ਦੀ ਆਪਣੀ ਕੋਈ ਸੰਤਾਨ ਨਹੀਂ ਸੀ ਅਤੇ ਜੱਸਾ ਸਿੰਘ ਦੀ ਮਾਤਾ ਅਤੇ ਮਾਮਾ ਜੀ ਨੇ ਉਸ ਦੀ ਬਾਂਹ ਉਨ੍ਹਾਂ ਨੂੰ ਫੜਾ ਦਿੱਤੀ ਸੀ, ਇਸ ਲਈ ਇਹ ਉਸ ਨੂੰ ਆਪਣੇ ਪੁੱਤਰ ਵਾਂਙੂ ਹੀ ਜਾਣਦੇ ਅਤੇ ਉਸ ਦੀ

Sri Satguru Jagjit Singh Ji eLibrary NamdhariElibrary@gmail.com

ਦੇਖ ਭਾਲ ਕਰਦੇ ਸਨ।

ਛੇਤੀ ਹੀ ਬਾਅਦ ਜੱਥੇਦਾਰ ਦੀ ਇੱਛਾ ਅਨੁਸਾਰ ਸ਼ਸਤਰ-ਵਿੱਦਿਆ ਦੇ ਵੱਡੇ ਵੱਡੇ ਮਾਹਿਰਾਂ ਨੇ ਜੱਸਾ ਸਿੰਘ ਨੂੰ ਘੋੜ-ਸਵਾਰੀ, ਤਲਵਾਰ ਦੇ ਕਰਤਬ, ਨੇਜ਼ਾ ਬਾਜ਼ੀ ਅਤੇ ਤੀਰ ਕਮਾਨ ਆਦਿ ਦੀ ਵਰਤੋਂ ਦੀ ਸਿਖਿਆ ਦੇਣੀ ਸ਼ੁਰੂ ਕਰ ਦਿੱਤੀ। ਇਸ ਦੇ ਨਾਲੋ ਨਾਲ ਕਪੂਰ ਸਿੰਘ ਜੀ ਨੇ ਖਾਲਸੇ ਦੇ ਘੋੜਿਆਂ ਨੂੰ ਦਾਣਾ ਵੰਡਣ ਦੀ ਸੇਵਾ ਭੀ ਉਸ ਨੂੰ ਸੌਂਪ ਦਿੱਤੀ ਜਿਸ ਨੂੰ ਉਹ ਬੜੇ ਪ੍ਰੇਮ ਨਾਲ ਨਿਭਾਉਣ ਲੱਗਾ।

ਇਨ੍ਹਾਂ ਦਿਨਾਂ ਦੀ ਗੱਲ ਹੈ ਕਿ ਇਕ ਰਾਤ ਦੇ ਸਮੇਂ ਬੜੇ ਜੋਰ ਦੀ ਬਰਖਾ ਹੋ ਰਹੀ ਸੀ ਅਤੇ ਬਿਜਲੀ ਕੜਕ ਰਹੀ ਸੀ। ਨਵਾਬ ਕਪੂਰ ਸਿੰਘ ਜੀ ਨੇ ਕਈ ਵਾਰੀ ਆਵਾਜ ਦੇ ਕੇ ਪੁੱਛਿਆ ਕਿ ਪਹਿਰੇ ਤੇ ਕੌਣ ਹੈ। ਅੱਗੋਂ ਹਰ ਵਾਰੀ ਜੱਸਾ ਸਿੰਘ ਹੀ ਆਵਾਜ਼ ਦਾ ਉੱਤਰ ਦਿੰਦਾ ਰਿਹਾ, ਹੋਰ ਕੋਈ ਨਾ ਬੋਲਿਆ ਸੁਣਿਆ ਗਿਆ। ਇਸ ਆਗਿਆਕਾਰੀ ਚੇਤੰਨਤਾ ਤੋਂ ਜੱਥੇਦਾਰ ਸਾਹਿਬ ਬਹੁਤ ਹੀ ਪ੍ਰਸੰਨ ਹੋਏ, ਅਤੇ ਫ਼ਰਮਾਇਆ "ਭੁਜੰਗੀਆ, ਨਿਹਾਲ। ਇਤਨੀ ਛੋਟੀ ਉਮਰ ਵਿੱਚ ਹੀ ਤੂੰ ਇਤਨਾ ਹੁਸ਼ਿਆਰ ਅਤੇ ਆਗਿਆਕਾਰ ਹੈਂ। ਨਿਹਾਲ।" ਉਸੇ ਦਿਨ ਸਵੇਰੇ ਸਭਾ ਵਿਚ ਬੁਲਾ ਕੇ ਜੱਥੇਦਾਰ ਸਾਹਿਬ ਨੇ ਉਸ ਦੀ ਪ੍ਰਸੰਸਾ ਕੀਤੀ ਅਤੇ ਆਪਣੇ ਅੱਗੇ ਕਾਰਬਾਰੀ ਥਾਪ ਦਿੱਤਾ। ਇਸ ਤਰ੍ਹਾਂ ਜੱਸਾ ਸਿੰਘ ਪੰਥ ਦੀ ਸੇਵਾ ਲਈ ਤਿਆਰ ਹੋਣ ਲੱਗ ਪਿਆ ਅਤੇ ਉਸ ਨੇ ਪੌੜੀ ਦੇ ਪਹਿਲੇ ਡੰਡੇ ਨੂੰ ਹੱਥ ਪਾ ਲਿਆ। [ਰਤਨ ਸਿੰਘ, *ਪ੍ਰਾਚੀਨ ਪੰਥ ਪ੍ਰਕਾਸ਼*, 266-7; ਲਤੀਫ਼, *ਹਿਸਟਰੀ ਔਫ਼ ਦੀ ਪੰਜਾਬ*, 314 : ਰਾਮਜਸ, *ਤਵਾਰੀਖ਼ ਰਿਆਸਤ ਕਪੂਰਥਲਾ*, 104-8]

Sri Satguru Jagjit Singh Ji eLibrary NamdhariElibrary@gmail.com

ਅਧਿਆਇ ਚੌਥਾ

ਜੱਸਾ ਸਿੰਘ ਦੇ ਪਹਿਲੇ ਸਮੇਂ ਵਿਚ ਦੇਸ਼ ਅਤੇ ਪੰਥ ਦੀ ਹਾਲਤ

ਮਾਰਚ-ਜੂਨ ਸੰਨ 1716 ਵਿਚ ਬੰਦਾ ਸਿੰਘ ਅਤੇ ਉਨ੍ਹਾਂ ਦੇ ਸਾਥੀ ਸਿੰਘਾਂ ਦੀ ਸ਼ਹੀਦੀ ਤੋਂ ਛੇਤੀ ਹੀ ਪਿੱਛੋਂ ਲਾਹੌਰ ਦੇ ਸੂਬੇਦਾਰ ਅਬਦੁ-ਸਮੱਦ ਖ਼ਾਨ ਨੇ ਬਾਦਸ਼ਾਹੀ ਆਗ਼ਿਆ ਅਨੁਸਾਰ ਸਿੰਘਾਂ ਦੀ ਕਤਲਿ-ਆਮ ਆਰੰਭ ਦਿੱਤੀ। ਸੱਯਦ ਮੁਹੰਮਦ ਲਤੀਫ਼ ਆਪਣੀ ਕਿਤਾਬ 'ਹਿਸਟਰੀ ਔਫ਼ ਦੀ ਪੰਜਾਬ' ਵਿਚ ਲਿਖਦਾ ਹੈ ਕਿ :

> ਸਿੱਖਾਂ ਨੂੰ ਨੀਚਾ ਵਿਖਾ ਕੇ ਅਤੇ ਉਨ੍ਹਾਂ ਦੇ ਆਗੂ ਬੰਦਾ [ਸਿੰਘ] ਨੂੰ ਮਾਰ ਮੁਕਾ ਕੇ, ਉਨ੍ਹਾਂ ਦੀ ਤਾਕਤ ਨੂੰ ਬਰਬਾਦ ਕਰਨ ਅਤੇ ਉਨ੍ਹਾਂ ਦੀ ਕੌਮ ਦਾ ਖ਼ੁਰਾ ਖੋਜ ਮਿਟਾ ਦੇਣ ਲਈ ਅਬਦੁ-ਸਮੱਦ ਖ਼ਾਨ ਨੇ ਬੜੀ ਸਖ਼ਤੀ ਕੀਤੀ। ਇਕ ਬਾਦਸ਼ਾਹੀ ਫ਼ਰਮਾਨ ਜਾਰੀ ਕੀਤਾ ਗਿਆ ਕਿ [ਗੁਰੂ] ਨਾਨਕ ਦੇ ਧਰਮ ਨੂੰ ਮੰਨਣ ਵਾਲਿਆਂ ਨੂੰ ਕਤਲ ਕਰ ਦਿੱਤਾ ਜਾਏ, ਅਤੇ ਹਰ ਇਕ ਸਿੱਖ ਦੇ ਸਿਰ ਲਈ ਨਕਦ ਇਨਾਮ ਰੱਖ ਦਿੱਤਾ ਗਿਆ। ਖਿਝੇ ਹੋਏ ਮੁਸਲਮਾਨਾਂ ਨੇ ਉਨ੍ਹਾਂ ਨੂੰ ਕਿਧਰੇ ਟਿਕਣ ਨਾ ਦਿੱਤਾ ਅਤੇ ਜਿੱਥੇ ਕਿਧਰੇ ਭੀ ਕੋਈ ਸਿੱਖ ਮਿਲਿਆ ਉਸ ਨੂੰ ਬੜੀ ਬੇ-ਰਹਿਮੀ ਨਾਲ ਕਤਲ ਕਰ ਦਿੱਤਾ ਗਿਆ। [ਪੰਨਾ 188]

ਅਸਲ ਵਿਚ ਸਿੱਖਾਂ ਦੀ ਕਤਲਾਮ ਦਾ ਪਹਿਲਾ ਹੁਕਮ ਬਾਦਸ਼ਾਹ ਬਹਾਦੁਰ ਸ਼ਾਹ ਨੇ ਲੋਹਗੜ੍ਹ ਦੀ ਫਤਿਹ ਤੋਂ ਕੁਝ ਦਿਨ ਬਾਅਦ 10 ਦਸੰਬਰ ਸੰਨ 1710 ਨੂੰ ਜਾਰੀ ਕੀਤਾ ਸੀ ਜਦ ਕਿ ਉਸ ਨੇ ਬਖਸ਼ੀ-ਉਲ-ਮੁਲਕ ਮੁਹਾਬਤ ਖ਼ਾਨ ਬਹਾਦੁਰ ਨੂੰ ਹੁਕਮ ਦਿੱਤਾ ਸੀ ਕਿ ਸ਼ਾਹ-ਜਹਾਨਾਬਾਦ ਦੇ ਆਲੇ ਦੁਆਲੇ ਦੇ ਫੌਜਦਾਰਾਂ ਨੂੰ ਲਿਖ ਦੇਵੇ ਕਿ ਨਾਨਕ-ਪੂਜ [ਸਿੱਖ] ਜਿੱਥੇ ਕਿਧਰੇ ਭੀ ਮਿਲ ਜਾਣ ਕਤਲ ਕਰ ਦਿੱਤੇ ਜਾਣ। ਸਿੱਖਾਂ ਦੀ ਕਤਲਾਮ ਦਾ ਦੂਸਰਾ ਹੁਕਮ ਬਾਦਸ਼ਾਹ ਫ਼ਰੁੱਖਸੀਅਰ ਨੇ ਬੰਦਾ ਸਿੰਘ ਅਤੇ ਸਿੰਘਾਂ ਦੇ ਦਿੱਲੀ ਵਿਚ ਕਤਲ ਤੋਂ ਬਾਅਦ ਜਾਰੀ ਕੀਤਾ ਜਿਸ ਦਾ ਜ਼ਿਕਰ ਉਪਰ ਕੀਤਾ ਗਿਆ ਹੈ। 'ਮਿਫ਼ਤਾਹ-ਉ-ਤਵਾਰੀਖ' ਦਾ ਕਰਤਾ ਲਿਖਦਾ ਹੈ ਕਿ ਉਸ [ਬੰਦਾ ਸਿੰਘ] ਦੇ ਕਤਲ ਦੇ ਬਾਅਦ ਹੁਕਮ ਜਾਰੀ ਹੋ ਗਿਆ ਕਿ ਜਿੱਥੇ ਕਿਧਰੇ ਭੀ ਇਸ ਫ਼ਿਰਕੇ ਦੇ ਲੋਕ ਮਿਲਨ, ਬਿਨਾਂ ਝਿਜਕ ਦੇ ਮਾਰ ਦਿੱਤੇ ਜਾਣ। ਚੁਨਾਂਚਿ ਇਹ ਮੁਸਲਮਾਨਾਂ [ਹਾਕਮਾਂ] ਤੋਂ ਡਰਦੇ ਚੋਖਾ ਚਿਰ ਪਹਾੜਾਂ ਵਿਚ ਲੁਕੇ

Sri Satguru Jagjit Singh Ji eLibrary NamdhariElibrary@gmail.com

ਰਹੇ।

ਸਿੰਘਾਂ ਲਈ ਇਹ ਇਕ ਬੜਾ ਬਿਖੜਾ ਸਮਾਂ ਸੀ। ਬਾਦਸ਼ਾਹੀ ਹੁਕਮ ਸਾਰੀ ਪਾਸੀਂ ਫਿਰ ਜਾਣ ਨਾਲ ਸਾਰੇ ਸਰਕਾਰੀ ਕਾਰਿੰਦੇ ਉਨ੍ਹਾਂ ਦੀ ਜਾਨ ਦੇ ਵੈਰੀ ਹੋ ਗਏ ਅਤੇ ਵੱਡੇ ਅਫ਼ਸਰਾਂ ਨੂੰ ਖ਼ੁਸ਼ ਕਰਨ ਲਈ ਉਨ੍ਹਾਂ ਨੇ ਸਿੰਘਾਂ ਦੀਆਂ ਢਾਣੀਆਂ ਦੀਆਂ ਢਾਣੀਆਂ ਪਿੰਡਾਂ ਤੋਂ ਫੜ ਫੜ ਕੇ ਲਾਹੌਰ ਪਹੁੰਚਾਣੀਆਂ ਸ਼ੁਰੂ ਕਰ ਦਿੱਤੀਆਂ, ਜਿਥੇ ਕਿ ਉਨ੍ਹਾਂ ਨੂੰ ਤਸੀਹੇ ਦੇ ਦੇ ਕੇ ਬੜੀ ਬੇਦਰਦੀ ਨਾਲ ਕਤਲ ਕਰ ਦਿੱਤਾ ਜਾਂਦਾ। ਹੋਰ ਕੁਝ ਚਾਰਾ ਨਾ ਚਲਦਾ ਦੇਖ ਕੇ ਰਾਠ ਸਿੰਘ ਘਰ ਘਾਟ ਛੱਡ ਕੇ ਝੱਲੀਂ, ਬੇਲੀਂ ਅਤੇ ਪਹਾੜੀਂ ਜਾ ਵੜੇ। ਇੱਥੇ ਇਨ੍ਹਾਂ ਦੇ ਖਾਣ ਪੀਣ ਦਾ ਕੋਈ ਪਰਬੰਧ ਨਹੀਂ ਸੀ। ਜੇ ਕਿਧਰੇ ਰਸਦ ਨੂੰ ਦਾਉ ਲੱਗ ਜਾਂਦਾ ਤਾਂ ਕੁਝ ਦਿਨ ਲੰਘ ਜਾਂਦੇ, ਨਹੀਂ ਤਾਂ ਲੰਗਰ ਮਸਤ ਰਹਿੰਦੇ ਅਤੇ ਸਿੰਘ ਫਲ ਫੁੱਲ ਖਾ ਕੇ ਗੁਜਾਰਾ ਕਰਦੇ। ਸਮਾਂ ਪੈ ਜਾਣ ਨਾਲ ਅਬਦੁ-ਸਮੱਦ ਦੀ ਸਖ਼ਤੀ ਕੁਝ ਮੱਠੀ ਪੈ ਗਈ ਅਤੇ ਬਹੁਤਾ ਜੋਰ ਉਨ੍ਹਾਂ ਸਿੰਘਾਂ ਵਿਰੁੱਧ ਹੀ ਰਹਿ ਗਿਆ ਜੋ ਸਰਕਾਰ ਦੇ ਵਿਰੋਧੀ ਸਮਝੇ ਜਾਂਦੇ ਸਨ ਅਤੇ ਜੋ ਜਾਂ ਤਾਂ ਬੰਦਾ ਸਿੰਘ ਦੇ ਸਾਥੀ ਰਹੇ ਸਨ ਜਾਂ ਜੱਥੇਬੰਦ ਹੋ ਕੇ ਹਰ ਵੇਲੇ ਤਿਆਰ ਬਰ ਤਿਆਰ ਇਨ੍ਹਾਂ ਦੀ ਸਹਾਇਤਾ ਕਰਦੇ ਸਨ ਅਤੇ ਦੇਸ਼ ਦੀ ਆਜ਼ਾਦੀ ਲਈ ਡਟੇ ਹੋਏ ਵਿਚਰ ਰਹੇ ਸਨ। ਇਨ੍ਹਾਂ ਨੂੰ ਰਾਠ ਸਿੰਘ ਕਿਹਾ ਜਾਂਦਾ ਸੀ। ਇਹ ਭੁਜੰਗੀ ਹੀ ਹੁੰਦੇ ਸੀ। ਕੁਝ ਅਜਿਹੇ ਸਨ ਜੋ ਪਿੰਡਾਂ ਵਿਚ ਚੁਪ ਚਾਪ ਖੇਤੀ ਕਰਦੇ ਸਨ ਜਾਂ ਕਿਧਰੇ ਕਿਧਰੇ ਵਣਜ ਵਪਾਰ ਜਾਂ ਹੋਰ ਕਾਰ ਵਿਹਾਰ ਕਰਦੇ ਸਨ, ਇਨ੍ਹਾਂ ਨੂੰ ਲੋਕ ਗੁਰਮੁਖ ਕਹਿ ਕੇ ਸੱਦਦੇ ਸਨ। ਇਹ ਖੁਲ੍ਹ ਕੇ ਜਾਹਰਾ ਸਰਕਾਰ ਦੇ ਵਿਰੁੱਧ ਤਾਂ ਭਾਵੇਂ ਕੁਝ ਨਹੀਂ ਸਨ ਕਰਦੇ, ਪਰ ਇਨ੍ਹਾਂ ਦੀ ਦਿਲੀ ਹਮਦਰਦੀ ਕੁਦਰਤੀ ਤੌਰ ਤੇ ਆਪਣੇ ਰਾਠ ਭਰਾਵਾਂ ਨਾਲ ਸੀ ਜੋ ਦੇਸ਼ ਅਤੇ ਧਰਮ ਦੀ ਖਾਤਰ ਜੰਗਲਾਂ, ਬੇਲਿਆਂ ਵਿਚ ਮੁਸੀਬਤਾਂ ਝੱਲ ਰਹੇ ਸਨ। ਜਦੋਂ ਕਿਧਰੇ ਦਾਉ ਲਗਦਾ ਸੀ ਤਾਂ ਇਹ ਲੁਕ ਛਿਪ ਕੇ ਉਨ੍ਹਾਂ ਨੂੰ ਖਾਣਾ ਦਾਣਾ ਪਹੁੰਚਾਉਣ ਦਾ ਜਤਨ ਕਰਦੇ ਸਨ ਜਿਸ ਦੇ ਨਤੀਜੇ ਵਜੋਂ ਇਨ੍ਹਾਂ ਦੇ ਸਿਰ ਤੇ ਭੀ ਸਖ਼ਤੀ ਦਾ ਝੱਖੜ ਝੱਲਣਾ ਸ਼ੁਰੂ ਹੋ ਜਾਂਦਾ ਸੀ। ਇਹ ਇਸ ਨੂੰ ਵਾਹਿਗੁਰੂ ਦਾ ਭਾਣਾ ਸਮਝ ਕੇ ਖਿੜੇ ਮੱਥੇ ਸਹਿੰਦੇ ਸਨ ਅਤੇ ਸੀ ਨਹੀਂ ਸੀ ਕਰਦੇ।

ਇਸ ਸਮੇਂ ਵਿਚ ਅਬਦੁ-ਸਮੱਦ ਖ਼ਾਨ ਨੂੰ ਈਸਾ ਖ਼ਾਨ ਮੰਝ ਤਿਹਾੜੇ ਵਾਲੇ, ਹੁਸੈਨ ਖ਼ਾਨ ਖੇਸ਼ਗੀ ਕਸੂਰ ਵਾਲੇ ਅਤੇ ਸ਼ਰਫੁਦੀਨ ਕਸ਼ਮੀਰੀ ਦੇ ਵਿਰੁੱਧ ਮੁਹਿੰਮਾਂ ਆ ਪਈਆਂ। ਇਸ ਲਈ ਉਸ ਨੇ ਸਿੰਘਾਂ ਉੱਤੇ ਸਖ਼ਤੀ ਕੁਝ ਨਰਮ ਹੀ ਨਾ ਕਰ ਦਿੱਤੀ ਬਲਕਿ ਕੁਝ ਕੁ ਨੂੰ ਸਰਕਾਰੀ ਅਹੁਦਿਆਂ ਪਰ ਕਰਮਚਾਰੀ ਭੀ ਨਿਯਤ ਕਰ ਲਿਆ। ਰਾਠ ਸਿੰਘਾਂ ਲਈ ਭੀ ਇਸ ਨਾਲ ਜਰਾ ਕੁ ਸੁਖ ਦਾ ਸਾਹ ਆਉਣ ਦੀ ਕੁਝ ਆਸ ਬਝਦੀ ਦਿਸੀ। ਜੰਗਲ ਬੇਲਿਆਂ ਵਿਚ ਪਿੰਡਾਂ ਤੋਂ ਖਾਧ ਖ਼ੁਰਾਕ ਦਾ ਸਾਮਾਨ ਪਹੁੰਚਾਉਣ ਵਾਲਿਆਂ ਪਰ ਨਿਗਰਾਨੀ ਕੁਝ ਢਿੱਲੀ ਪੈ ਗਈ ਅਤੇ ਗਸ਼ਤੀ ਫੌਜਾਂ ਦੀ ਗਿਣਤੀ ਕੁਝ ਘਟ ਗਈ। ਹਕੂਮਤ ਵੱਲੋਂ ਨਿਕਲਦੇ ਹੁਕਮਾਂ ਅਤੇ ਉਨ੍ਹਾਂ ਪਰ ਕਾਰਵਾਈ ਦਾ ਪਤਾ ਭੀ ਸਰਕਾਰੀ ਅਹੁਦੇਦਾਰਾਂ ਰਾਹੀਂ

Sri Satguru Jagjit Singh Ji eLibrary NamdhariElibrary@gmail.com

ਸਿੰਘਾਂ ਨੂੰ ਲੱਗਣ ਲੱਗ ਪਿਆ ਅਤੇ ਉਨ੍ਹਾਂ ਨੂੰ ਚੋਕਸ ਰਹਿਣਾ ਜ਼ਰਾ ਸੌਖਾ ਹੋ ਗਿਆ। ਖਾਲਸਈ ਬੋਲੇ ਵਿਚ ਇਨ੍ਹਾਂ ਅਹੁਦੇਦਾਰ ਸਿੰਘਾਂ ਨੂੰ 'ਚਕਰੈਲ' ਕਰਕੇ ਸੱਦਿਆ ਜਾਂਦਾ ਸੀ। ਪਿੰਡਾਂ ਵਿਚ ਵਸਦੇ ਗੁਰਮੁਖ ਸਿੰਘਾਂ ਅਤੇ ਇਨ੍ਹਾਂ 'ਚਕਰੈਲ' ਸਿੰਘਾਂ ਦੀ ਲੁਕਵੀਂ ਸਹਾਇਤਾ ਨਾਲ ਜੰਗਲਾਂ, ਪਹਾੜਾਂ ਅਤੇ ਝੱਲਾਂ ਬੇਲਿਆਂ ਵਿਚ ਦਿਨ ਕਟੀ ਕਰ ਰਹੇ ਰਾਠ ਸਿੰਘਾਂ ਦਾ ਕੁਝ ਸਮਾਂ ਤਾਂ ਲੰਘ ਗਿਆ ਪਰ ਉਨ੍ਹਾਂ ਦੀ ਬਲਾ ਟਲੀ ਨਾ। ਰੱਬ ਦੇ ਦਰਗਾਹੀ ਪਰਬੰਧ ਵਿਚ ਸਿੰਘਾਂ ਨੂੰ ਕੁਝ ਚਿਰ ਹੋਰ ਕਰੜੀ ਸਖ਼ਤੀ ਦੀ ਭਖਦੀ ਭੱਠੀ ਵਿਚ ਜ਼ਰਾ ਹੋਰ ਤਾਉ ਦੇ ਕੇ ਨਿੱਗਰ ਅਤੇ ਨਿਰੋਲ ਕੁੰਦਨ ਕਰਨਾ ਮਨਜ਼ੂਰ ਸੀ ਜੋ ਅਬਦੁ-ਸਮੱਦ ਖ਼ਾਨ ਦੇ ਪੁੱਤਰ ਜ਼ਕਰੀਆ ਖ਼ਾਨ ਬਹਾਦੁਰ, ਪੋਤਰੇ ਯਾਹੀਆ ਖ਼ਾਨ ਅਤੇ ਮੀਰ ਮੁਈਨੁਲ-ਮੁਲਕ (ਮੀਰ ਮੰਨੂੰ) ਦੇ ਸਮੇਂ ਤਕ ਤਪਦੀ ਰਹੀ।

ਅਬਦੁ-ਸਮੱਦ ਖ਼ਾਨ ਨੇ ਕਸ਼ਮੀਰ ਵਿਚ ਅਮਨ ਅਮਾਨ ਕੀਤਾ ਹੀ ਸੀ ਕਿ ਪੰਜਾਬ ਦੇ ਲਹਿੰਦੇ ਵੱਲ ਮੁਲਤਾਨ ਦੇ ਇਲਾਕਿਆਂ ਵਿਚ ਰਾਜ-ਰੋਲਾ ਖੜਾ ਹੋ ਗਿਆ। ਇਸ ਰੋਲੇ ਵਿਚ ਕਈ ਧਾੜਵੀ ਕਬੀਲਿਆਂ ਦੇ ਲੋਕਾਂ ਨੇ ਥਾਉਂ ਥਾਈਂ ਧਾੜੇ ਮਾਰਨੇ ਆਰੰਭ ਦਿੱਤੇ। ਮਾਲਵੇ, ਸਰਸੇ ਅਤੇ ਦੁੱਲੇ ਦੀ ਬਾਰ ਵਿਚ ਭੱਟੀ, ਡੋਗਰ, ਸਿਆਲ, ਖਰਲ ਅਤੇ ਬਲੋਚਾਂ ਨੇ ਉਧਮ ਮਚਾ ਦਿੱਤਾ ਅਤੇ ਪਿੰਡ ਲੁੱਟ ਮਾਰੇ। ਇਹ ਸਭ ਕੁਝ ਮੜ੍ਹਿਆ ਸਿੱਖਾਂ ਦੇ ਸਿਰ ਜਾਂਦਾ ਸੀ। ਇਹ 'ਕਰੇ ਕੋਈ, ਭਰੇ ਕੋਈ' ਦਾ ਸਮਾਂ ਸੀ। ਇਸ ਲਈ ਮੁਹੰਮਦ ਸ਼ਾਹ ਬਾਦਸ਼ਾਹ ਦੇ ਹੁਕਮ ਨਾਲ ਅਬਦੁ-ਸਮੱਦ ਖ਼ਾਨ ਨੂੰ ਮੁਲਤਾਨ ਦਾ ਸੂਬੇਦਾਰ ਬਣਾ ਕੇ ਓਥੇ ਭੇਜਿਆ ਗਿਆ ਅਤੇ ਉਸ ਦੇ ਪੁੱਤਰ ਜ਼ਕਰੀਆ ਖ਼ਾਨ ਬਹਾਦੁਰ ਨੂੰ ਲਾਹੌਰ ਦਾ ਸੂਬੇਦਾਰ ਬਣਾਇਆ ਗਿਆ। ਇਹ ਗੱਲ ਸੰਨ 1726 ਈਸਵੀ ਦੀ ਹੈ ਜਦੋਂ ਕਿ ਸਰਦਾਰ ਜੱਸਾ ਸਿੰਘ ਅਜੇ ਮਾਤਾ ਸੁੰਦਰੀ ਪਾਸ ਦਿੱਲੀ ਹੀ ਸੀ।

ਲਾਹੌਰ ਦੀ ਹਕੂਮਤ ਦੇ ਨਵੇਂ ਨਵੇਂ ਚਾਉ ਵਿਚ ਸਿੱਖਾਂ ਦੀ ਉਠਦੀ ਤਾਕਤ ਨੂੰ ਦਬਾਉਣ ਲਈ ਆਪਣੀ ਕਾਬਲੀਅਤ ਦੱਸਣ ਵਾਸਤੇ ਜ਼ਕਰੀਆ ਖ਼ਾਨ ਨੇ ਆਪਣੇ ਪਿਤਾ ਦੀ ਪਾਲਿਸੀ ਬਦਲ ਦਿੱਤੀ ਅਤੇ ਸਿੱਖਾਂ ਵਿਰੁੱਧ ਸਖ਼ਤੀ ਦਾ ਦੌਰ ਮੁੜ ਆਰੰਭ ਕਰ ਦਿੱਤਾ। ਕਨ੍ਹੱਈਆ ਲਾਲ ਅਪਣੀ 'ਤਾਰੀਖ਼ਿ-ਪੰਜਾਬ' ਵਿਚ ਲਿਖਦਾ ਹੈ ਕਿ ਜ਼ਕਰੀਆ ਖ਼ਾਨ ਨੂੰ ਲਾਹੌਰ ਦੀ ਸੂਬੇਦਾਰੀ ਮਿਲੀ ਹੀ ਇਹ ਕਹਿਣ ਪਰ ਸੀ ਕਿ 'ਜੇ ਹਜ਼ੂਰ ਬਾਦਸ਼ਾਹ ਮੈਨੂੰ ਪੰਜਾਬ ਦੀ ਨਿਜ਼ਾਮਤ ਦਾ ਅਹੁਦਾ ਬਖ਼ਸ਼ ਦੇਣ ਤਾਂ ਮੈਂ ਮਾਝੇ, ਦੁਆਬੇ ਅਤੇ ਮਾਲਵੇ ਵਿਚ ਸਿੱਖਾਂ ਦਾ ਕਿਧਰੇ ਨਾਮ ਨਿਸ਼ਾਨ ਬਾਕੀ ਨਾ ਛੱਡਾਂ ਬਲਕਿ ਧਰਤੀ ਤੋਂ ਇਨ੍ਹਾਂ ਦਾ ਖੁਰਾ ਖੋਜ ਮਿਟਾ ਦਿਆਂ, ਚੁਨਾਂਚਿ ਸੂਬੇਦਾਰ ਬਣਦੇ ਸਾਰ ਉਸ ਨੇ ਇਕ ਗਸ਼ਤੀ ਫੌਜ ਸਿੱਖਾਂ ਦੇ ਵਿਰੁੱਧ ਨਿਯਤ ਕਰ ਦਿੱਤੀ ਅਤੇ ਹੁਕਮ ਦੇ ਦਿੱਤਾ ਕਿ ਇਹ ਫ਼ੌਜ ਪੰਜਾਬ ਦੇ ਬੜੇ ਬੜੇ ਕਸਬਿਆਂ, ਬਸਤੀਆਂ ਅਤੇ ਰਾਹਾਂ ਦੀ ਰਾਖੀ ਰੱਖੇ ਅਤੇ ਜਿੱਥੇ ਕਿਧਰੇ ਭੀ ਸਿੱਖਾਂ ਦਾ ਪਤਾ ਲੱਗੇ, ਫੜ ਕੇ ਲਾਹੌਰ ਪਹੁੰਚਾ ਦੇਵੇ। ਸਿੱਖਾਂ ਦੇ ਸਿਰਾਂ ਲਈ ਇਨਾਮ ਰੱਖ ਦਿੱਤੇ ਗਏ ਅਤੇ ਉਨ੍ਹਾਂ ਨੂੰ ਲੋਹੇ ਦੀਆਂ ਜੰਜੀਰਾਂ ਨਾਲ ਬੰਨ੍ਹ ਕੇ ਲਾਹੌਰ ਲਿਆਉਣਾ ਸ਼ੁਰੂ ਹੋ ਗਿਆ ਜਿੱਥੇ

Sri Satguru Jagjit Singh Ji eLibrary NamdhariElibrary@gmail.com

ਉਨ੍ਹਾਂ ਨੂੰ ਬਾਜ਼ਾਰਾਂ ਅਤੇ ਘੋੜਾ-ਮੰਡੀ (ਬਾਜ਼ਾਰ ਨਖ਼ਾਸ) ਵਿਚ ਕਤਲ ਕਰ ਦਿੱਤਾ ਜਾਂਦਾ (ਪੰਨਾ 65-66; ਲਤੀਫ਼, *ਹਿਸਟਰੀ ਔਫ਼ ਦੀ ਪੰਜਾਬ*, 193)। ਇਸ ਤਰ੍ਹਾਂ ਹਜ਼ਾਰਾਂ ਸਿੰਘ ਕਤਲ ਹੋ ਗਏ ਅਤੇ ਅਨੇਕਾਂ ਘਰ ਘਾਟ ਛੱਡ ਕੇ ਰਾਵੀ ਦੇ ਝੱਲਾਂ, ਕਾਨੂਵਾਨ ਦੇ ਛੰਭਾਂ, ਸ਼ਿਵਾਲਕ ਪਹਾੜ ਦੀਆਂ ਪੜੋਲ, ਕਠੂਹਾ ਅਤੇ ਆਨੰਦਪੁਰ ਆਦਿ ਦੇ ਪਾਰ ਦੀਆਂ ਖੱਡਾਂ ਵਿਚ ਜਾ ਵੜੇ। ਕਈ ਮਾਲਵੇ ਲਖੀ ਜੰਗਲ ਵੱਲ ਨੂੰ ਉਤਰ ਗਏ ਅਤੇ ਉਥੋਂ ਬੀਕਾਨੇਰ ਦੇ ਰੇਤ-ਥਲਿਆਂ ਵਿਚ ਚਲੇ ਗਏ।

ਜੰਗਲਾਂ, ਬੇਲਿਆਂ ਅਤੇ ਪਹਾੜੀ ਖੱਡਾਂ ਵਿਚ ਸਿੰਘਾਂ ਲਈ ਖਾਣੇ ਦਾਣੇ ਦਾ ਕੋਈ ਪ੍ਰਬੰਧ ਨਹੀਂ ਸੀ। ਮੁਸ਼ਕਲ ਨਾਲ ਹੀ ਕਦੀ ਕਿਧਰਿਉਂ ਕੋਈ ਰਸਦ ਉਨ੍ਹਾਂ ਨੂੰ ਪੁਜਦੀ ਸੀ, ਨਹੀਂ ਤਾਂ ਜੰਗਲਾਂ ਦੇ ਫਲਾਂ ਫੁੱਲਾਂ ਅਤੇ ਸਬਜ਼ੀਆਂ ਪਰ ਹੀ ਗੁਜ਼ਾਰਾ ਕਰਨਾ ਪੈਂਦਾ ਸੀ। ਕਈ ਵਾਰੀ ਜੜ੍ਹਾਂ ਬੂਟੀਆਂ ਨਾਲ ਪੇਟ ਨੂੰ ਝੁਲਕਾ ਦੇਣ ਦੀ ਨੌਬਤ ਪੁੱਜ ਜਾਂਦੀ ਸੀ ਜਾਂ ਲੰਗਰ ਮਸਤ ਹੀ ਰਹਿੰਦੇ ਸਨ। ਪਰ ਧੰਨ ਸਨ ਉਹ ਸਿੰਘ ਜੋ ਇਸ ਸੰਕਟ ਨੂੰ ਇਕ ਅਜਮਾਇਸ਼ ਅਤੇ ਭਾਣਾ ਮੰਨ ਕੇ ਚੜ੍ਹਦੀਆਂ ਕਲਾਂ ਵਿਚ ਵਿਚਰ ਰਹੇ ਸਨ ਅਤੇ ਆਪਣੇ ਬੋਲਿਆਂ ਵਿਚ ਨਿਮਾਣੀ ਤੋਂ ਨਿਮਾਣੀ ਵਸਤੂ ਨੂੰ ਭੀ ਵਡਿਆ ਕੇ ਬਹੁਤ ਉੱਚੀ, ਵਧੀਆ ਅਤੇ ਬਹੁ-ਮੁੱਲੀ ਸਦਦੇ ਸਨ ਅਤੇ ਆਪਣੇ ਮਨਾਂ ਨੂੰ ਬੜੇ ਹੁਲਾਸ ਅਤੇ ਹੌਸਲੇ ਵਿਚ ਰਖਦੇ ਸਨ। ਇਹ ਸਨ ਪੰਜਾਬ ਦੇ ਸੂਰਮੇ ਜੋ ਮੁਸ਼ਕਲਾਂ ਨੂੰ ਤੁੱਛ ਸਮਝਦੇ ਅਤੇ ਮੌਤ ਨੂੰ ਮਖੌਲਾਂ ਕਰਦੇ ਸਨ ਅਤੇ ਵਾਹਿਗੁਰੂ ਦੇ ਨਾਮ ਵਿਚ ਰੱਤੇ, ਸੱਖਣੀਆਂ ਦੇਗ਼ਾਂ, ਖ਼ਾਲੀ ਪਰਾਤਾਂ ਅਤੇ ਬੁਝੇ ਹੋਏ ਚੁੱਲ੍ਹਿਆਂ ਨੂੰ ਵਸਤਾਂ ਨਾਲ ਭਰਪੂਰ, ਬਹੁਲਤਾ ਨਾਲ ਆਫਰੇ ਹੋਏ ਮਖ਼ਮੂਰ, 'ਲੰਗਰ ਮਸਤ' ਦੱਸਦੇ ਸਨ ਅਤੇ ਰਿੰਧੇ ਹੋਏ ਪੱਤਿਆਂ ਦੇ ਸਾਗ ਨੂੰ 'ਸਬਜ ਪਲਾਉ', ਭੁੱਜੇ ਹੋਏ ਦਾਣਿਆਂ ਨੂੰ 'ਖ਼ੁਸ਼ਕ ਪਲਾਉ', ਕਣਕ ਦੇ ਕੱਚੇ ਦਾਣਿਆਂ ਨੂੰ 'ਸਾਉਗੀ', ਮੱਕੀ ਦੇ ਫੁੱਲਿਆਂ ਨੂੰ 'ਚਾਂਦਨੀ ਪਲਾਉ', ਭੁੱਜੇ ਹੋਏ ਛੋਲਿਆਂ ਨੂੰ 'ਬਦਾਮ', ਲੂਣ ਨੂੰ 'ਸਰਬ ਰਸ', ਗੁੜ ਨੂੰ 'ਸੂਬੇਦਾਰ', ਜਡ ਦੀਆਂ ਫਲੀਆਂ ਨੂੰ 'ਜਲੇਬਾਂ', ਹੋਲਾਂ ਨੂੰ 'ਲਾਚੀ ਦਾਣਾ', ਘੁੰਗਣੀਆਂ ਨੂੰ 'ਬੂੰਦੀ', ਕੜ੍ਹੀ ਨੂੰ 'ਅੰਮ੍ਰਿਤੀ', ਪੇਂਡੂਆਂ ਨੂੰ 'ਖ਼ੁਰਮੇ', ਵੇਲਾਂ ਦੇ ਪੱਤਰਾਂ ਨੂੰ 'ਪੂਰੀਆਂ', ਕਰੀਰ ਦੇ ਫਲਾਂ ਨੂੰ 'ਅੰਗੂਰ', ਬੇਰਾਂ ਨੂੰ 'ਸਿਉ', ਪਿਆਜ਼ ਨੂੰ 'ਰੁੱਪਾ ਪ੍ਰਸਾਦ', ਵੈਂਗਣਾਂ (ਬਤਾਊਆਂ) ਨੂੰ 'ਰਾਮ ਬਟੇਰੇ', ਦੁਧ ਨੂੰ 'ਸਮੁੰਦਰ', ਕਹਿੰਦੇ ਸਨ। ਇਸੇ ਤਰ੍ਹਾਂ ਨਿਤ ਦੀ ਵਰਤੋਂ ਵਿਚ ਲੋਈ, ਭੂਰੇ ਨੂੰ 'ਦੁਸ਼ਾਲਾ', ਜੁੱਤੀ ਨੂੰ 'ਘੋੜੀ', ਕੱਖਾਂ ਦੀ ਝੁੱਗੀ ਨੂੰ 'ਸ਼ੀਸ਼ ਮਹਿਲ', ਘਾਹ ਖੋਤਣ ਨੂੰ 'ਬਾਜ਼ ਦਾ ਸ਼ਿਕਾਰ', ਚੱਕੀ ਪੀਹਣ ਨੂੰ 'ਫਿਰਨੀ ਦੀ ਸਵਾਰੀ', ਡੰਡ-ਜੁਰਮਾਨੇ ਨੂੰ 'ਤਨਖਾਹ', ਘਾਹ ਪਰ ਸੌਣ ਨੂੰ 'ਮਖ਼ਮਲੀ ਵਿਛਾਉਣਾ', ਜੰਗਲ ਨੂੰ 'ਰਾਮ ਰਾਜ', ਥੋੜੀ ਵਸਤੂ ਨੂੰ 'ਸਵਾਈ', ਘਰ ਨੂੰ 'ਬੁੰਗਾ', ਸੋਟੇ ਨੂੰ 'ਅਕਲਦਾਨ', ਪਾਣੀ ਨੂੰ 'ਇੰਦਰ ਸਿੰਘ', ਚਿੱਠੀ ਨੂੰ 'ਅਰਦਾਸ' (ਅਰਜ਼-ਦਾਸ਼ਤ) ਸੱਦਦੇ ਸਨ। ਜਿਨ੍ਹਾਂ ਚੀਜ਼ਾਂ ਨੂੰ ਸੰਸਾਰੀ ਲੋਕ ਬਹੁਤ ਵੱਡੀਆਂ ਸਮਝਦੇ ਅਤੇ ਉਨ੍ਹਾਂ ਦੇ ਪਿੱਛੇ ਦੌੜਦੇ ਸਨ, ਇਸ ਸਮੇਂ ਦੇ ਸਿੰਘ ਉਨ੍ਹਾਂ ਨੂੰ ਤੁੱਛ ਜਾਣ ਕੇ ਧਨ ਦੌਲਤ ਨੂੰ 'ਡਾਇਣ',

Sri Satguru Jagjit Singh Ji eLibrary NamdhariElibrary@gmail.com

ਰੁਪਿਆਂ ਨੂੰ 'ਛਿੱਲੜ', ਪੈਸਿਆਂ ਨੂੰ 'ਠੀਕਰੀਆਂ' ਕਹਿੰਦੇ ਸਨ। ਹੋਰ ਤਾਂ ਹੋਰ, ਇਸ ਵੇਲੇ ਖਾਲਸੇ ਨੇ ਕਈ ਸਿੰਘਾਂ ਦੇ ਢਹਿੰਦੀਆਂ ਕਲਾਂ ਵਾਲੇ ਅਤੇ ਨਿਰਮਾਣ ਨਾਉਂ ਭੀ ਬਦਲ ਕੇ ਚੜ੍ਹਦੀਆਂ ਕਲਾਂ ਵਾਲੇ ਰੱਖ ਦਿੱਤੇ, ਜਿਵੇਂ ਕਿ ਘਸੀਟਾ ਸਿੰਘ ਦਾ ਗਿਰ-ਰਾਜ ਸਿੰਘ, ਤੋਤਾ ਸਿੰਘ ਦਾ ਸ਼ਾਹਬਾਜ਼ ਸਿੰਘ, ਫਕੀਰ ਸਿੰਘ ਦਾ ਅਮੀਰ ਸਿੰਘ, ਨਿੱਕਾ ਸਿੰਘ ਦਾ ਸੁਮੇਰ ਸਿੰਘ, ਭੋਲਾ ਸਿੰਘ ਦਾ ਚਤੰਰ ਸਿੰਘ, ਭਿਖਾਰੀ ਸਿੰਘ ਦਾ ਦਾਨ ਸਿੰਘ, ਆਦਿ। ਇਨ੍ਹਾਂ ਨਿਹੰਗ ਸਿੰਘੀਂ ਬੋਲਿਆਂ ਨੇ ਉਸ ਬਿਖੜੇ ਸਮੇਂ ਵਿਚ ਸਿੰਘਾਂ ਨੂੰ ਕਿਵੇਂ ਹੁਲਾਰੇ ਵਿਚ ਰਖਿਆ ਅਤੇ ਨਿਤ-ਨਵੀਆਂ ਮੁਸੀਬਤਾਂ ਅਤੇ ਮੁੜ ਮੁੜ ਆਏ ਦੁੱਖਾਂ ਦੇ ਝੱਖੜਾਂ ਨੂੰ ਉਨ੍ਹਾਂ ਨੇ ਕਿਵੇਂ ਖਿੜੇ ਮੱਥੇ ਅਤੇ ਅਡੋਲ-ਚਿੱਤ ਸਹਿ ਲਿਆ, ਇਹ ਉਨ੍ਹਾਂ ਨੂੰ ਗੁਰੂ ਚਰਨਾਂ ਦੇ ਭੋਰੇ, ਵਾਹਿਗੁਰੂ ਦੇ ਅਟੱਲ-ਵਿਸ਼ਵਾਸੀ ਨਿਰਮਲ-ਬੁਧ ਅਤੇ ਉੱਜਲ-ਦੀਦਾਰ ਸਿੰਘਾਂ ਦੇ ਗੁਰੂ ਪਰ ਭਰੋਸੇ ਅਤੇ ਵਾਹਿਗੁਰੂ ਪ੍ਰਾਇਣ ਦੇਸ-ਸੇਵਾ ਅਤੇ ਕੌਮੀ ਆਜ਼ਾਦੀ ਲਈ ਅਥਾਹ ਤੜਫ ਅਤੇ ਉਮਾਹ ਦਾ ਕ੍ਰਿਸ਼ਮਾ ਸੀ ਜਿਸ ਨਾਲ ਉਨ੍ਹਾਂ ਨੇ ਹਸੂੰ ਹਸੂੰ ਕਰਦੇ ਕੁਰਬਾਨੀਆਂ ਕੀਤੀਆਂ, ਧਰਮ ਨਹੀਂ ਹਾਰਿਆ, ਘਰੋਂ ਬੇ ਘਰ ਅਤੇ ਬੇ-ਆਸਰੇ ਖੇਰੂੰ ਖੇਰੂੰ ਕਰ ਦਿੱਤੀ ਕੌਮ ਨੂੰ ਹੌਸਲਾ ਨਹੀਂ ਹਾਰਨ ਦਿੱਤਾ, ਮੁੜ ਜੱਥੇਬੰਦ ਕੀਤਾ, ਦਲ ਬਣਾਏ, ਜੱਥੇ ਸਾਜੇ, ਮਿਸਲਾਂ ਦੀ ਬਿਉਂਤ ਬਣਾਈ, ਚਾਲੀ ਵਰ੍ਹੇ ਸੰਸਾਰ ਭਰ ਦੀ ਡਾਢੀ ਮੁਗ਼ਲ ਹਕੂਮਤ ਦਾ ਟਾਕਰਾ ਕੀਤਾ ਅਤੇ ਸ੍ਰੀ ਸਾਹਿਬ ਦੀ ਸਹਾਇਤਾ ਨਾਲ ਪੰਜਾਬ ਨੂੰ ਆਜਾਦ ਕਰਾ ਕੇ ਲੋਕ-ਰਾਜਾਂ ਦੀ ਨੀਂਹ ਧਰੀ ਅਤੇ ਇੱਥੇ ਮਹਾਰਾਜਾ ਰਣਜੀਤ ਸਿੰਘ ਦੇ ਹਰ-ਮਨ-ਪਿਆਰੇ ਪੰਜਾਬ ਦੇ ਵਿਸ਼ਾਲ ਰਾਜ ਦਾ ਬਾਨ੍ਹਣੂ ਬੰਨ੍ਹਿਆ ਜਿਸ ਦੀਆਂ ਹੱਦਾਂ ਚੀਨ ਤੋਂ ਸਿੰਧ ਤਕ ਅਤੇ ਖੈਬਰ ਦੇ ਦੱਰੇ ਤੋਂ ਜਮੁਨਾ ਨਦੀ ਤਕ ਪੁੱਜ ਗਈਆਂ ਸਨ ਅਤੇ ਜਿਸ ਵਿਚ ਅੱਜ ਕਲ ਦਾ ਹਿਮਾਚਲ ਪ੍ਰਦੇਸ਼, ਜੰਮੂ ਕਸ਼ਮੀਰ ਅਤੇ ਲਹਿੰਦਾ ਪਾਕਿਸਤਾਨ ਸਣੇ ਡੇਰ੍ਹਿਆ ਦੇ ਸ਼ਾਮਿਲ ਸੀ। ਇਹ ਸਭ ਕੁਝ ਇਨ੍ਹਾਂ ਸਿੰਘਾਂ ਦੀ ਹਿੰਦੁਸਤਾਨ ਨੂੰ ਬਖਸ਼ਿਸ਼ ਸੀ ਜੋ ਸ਼ਾਇਦ ਹੁਣ ਮੁੜ ਕਦੇ ਭੀ ਉਸ ਪੂਰੀ ਸੂਰਤ ਵਿਚ ਇਕ-ਦੇਸ ਅਤੇ ਇਕ-ਰਾਜ ਨਾ ਹੋ ਸਕੇ।

ਸਿੰਘਾਂ ਨੇ ਕੁਝ ਚਿਰ ਤਾਂ ਜੰਗਲਾਂ ਪਹਾੜਾਂ ਵਿਚ ਇਸ ਆਸ ਤੇ ਇਕੱਲਵਾਂਝੇ ਹੋ ਕੇ ਕੱਟਿਆ ਕਿ ਸ਼ਾਇਦ ਸਮਾਂ ਪੈ ਜਾਣ ਨਾਲ ਆਪਣੇ ਆਪ ਹੀ ਹਾਲਾਤ ਬਦਲ ਜਾਣ ਅਤੇ ਸਖ਼ਤੀ ਦੇ ਦੌਰ ਵਿਚ ਮੋੜਾ ਪੈ ਜਾਏ। ਪਰ ਜ਼ਕਰੀਆ ਖ਼ਾਨ ਨੇ ਸਿੱਖਾਂ ਨੂੰ ਉੱਕਾ ਹੀ ਮਾਰ ਮੁਕਾਉਣ ਦੀ ਮਿਥੀ ਹੋਈ ਸੀ। ਇਸ ਲਈ ਸਿੰਘਾਂ ਵਾਸਤੇ ਹੋਰ ਕੋਈ ਚਾਰਾ ਹੀ ਨਹੀਂ ਸੀ ਰਹਿ ਗਿਆ ਕਿ ਉਹ ਆਪਣੇ ਆਪ ਨੂੰ ਜੱਥੇ-ਬੰਦ ਕਰਕੇ ਸਰਕਾਰ ਨਾਲ ਸਿੱਧੀ ਟੱਕਰ ਲੈਣ ਅਤੇ ਜਿੱਥੇ ਅਤੇ ਜਿਵੇਂ ਦਾਉ ਲੱਗੇ, ਦੋ ਹੱਥ ਕਰਕੇ ਖਾਣੇ ਦਾਣੇ, ਘੋੜਿਆਂ, ਸਾਜ਼ ਸਾਮਾਨ ਅਤੇ ਲੋੜੀਂਦੀਆਂ ਵਸਤਾਂ ਲਈ ਮਾਇਆ ਦਾ ਪ੍ਰਬੰਧ ਕਰਨ, ਅਤੇ ਗਸ਼ਤੀ ਫੌਜਾਂ, ਆਉਂਦੇ ਜਾਂਦੇ ਸਰਕਾਰੀ ਖਜਾਨੇ ਦੀਆਂ ਗਾਰਦਾਂ ਅਤੇ ਸਰਕਾਰੀ ਮਾਲ ਮਤਾਹ ਦੇ ਕਾਫ਼ਲਿਆਂ ਪਰ ਛਾਪੇ ਮਾਰ ਕੇ ਜੋ ਕੁਝ ਹੱਥ ਆਵੇ, ਇਕੱਠਾ ਕਰਨ ਅਤੇ ਜਿਸ ਢੰਗ ਨਾਲ ਭੀ ਹੋ ਸਕੇ ਲਾਹੌਰ ਦੀ ਸਰਕਾਰ ਨੂੰ ਕਮਜੋਰ ਅਤੇ ਭੈ ਭੀਤ ਕਰ ਦੇਣ ਤਾਂ ਕਿ ਉਹ ਸਖ਼ਤੀ

Sri Satguru Jagjit Singh Ji eLibrary NamdhariElibrary@gmail.com

ਕਰਨ ਜੋਗੀ ਨਾ ਰਹੇ। ਇਸ ਤੋਂ ਬਿਨਾਂ ਹੋਰ ਉਹ ਕੀ ਕਰਦੇ। ਜਾਂ ਤਾਂ ਉਹ ਮੁਗ਼ਲਾਂ ਦੇ ਜਬਰ ਜ਼ੁਲਮ ਦੇ ਸਾਮ੍ਹਣੇ ਧੌਣਾਂ ਨੀਵੀਆਂ ਕਰ ਕੇ ਸਦਾ ਲਈ ਮਰ ਮਿਟ ਜਾਂਦੇ ਜਾਂ ਦੇਸ ਅਤੇ ਕੌਮ ਦੀ ਆਜ਼ਾਦੀ ਲਈ ਅਤਿਆਚਾਰੀਆਂ ਦਾ ਡਟ ਕੇ ਟਾਕਰਾ ਕਰਦੇ ਅਤੇ ਉਨ੍ਹਾਂ ਦੇ ਹੱਥ-ਠੋਕਿਆਂ ਨੂੰ ਮਾਤ ਕਰਨ ਅਤੇ ਜ਼ੁਲਮ ਦੇ ਹਥਿਆਰਾਂ ਨੂੰ ਖੁੰਢਾ ਕਰਨ ਲਈ ਜਤਨ ਕਰਦੇ। ਪਹਿਲੀ ਗੱਲ ਹਿੰਦੁਸਤਾਨ ਦੇ ਲੋਕਾਂ ਨੇ ਹਜ਼ਾਰਾਂ ਵਰ੍ਹਿਆਂ ਵਿਚ ਅਨੇਕਾਂ ਵਾਰੀ ਅਜਮਾ ਵੇਖੀ ਸੀ ਜਿਸ ਦਾ ਨਤੀਜਾ ਹਿੰਦੁਸਤਾਨੀ ਕੌਮ ਦਾ ਅਭਾਵ, ਲੁਟੇਰੇ ਜਰਵਾਣਿਆਂ ਦੇ ਮੁੜ ਮੁੜ ਹੱਲੇ, ਅਤੇ ਲੋਕਾਂ ਵਿਚ ਕਾਇਰਤਾ ਦੇ ਕਾਰਣ ਜ਼ਾਲਮ ਹਾਕਮਾਂ ਦੇ ਅਤਿਆਚਾਰਾਂ ਤੋਂ ਬਿਨਾਂ ਹੋਰ ਕੁਝ ਨਹੀਂ ਸੀ ਨਿਕਲਿਆ। ਲੋਕਾਂ ਵਿਚ ਨਾ ਹਿੰਮਤ ਰਹੀ ਸੀ ਨਾ ਅਣਖ। ਇਸ ਦੇ ਵਿਰੁੱਧ ਗੁਰੂ ਨਾਨਕ-ਗੁਰੂ ਗੋਬਿੰਦ ਸਿੰਘ ਜੀ ਨੇ ਆਵਾਜ਼ ਉਠਾਈ ਸੀ ਅਤੇ ਜ਼ੁਲਮ ਵਿਰੁੱਧ ਅਣਖੀ ਸੂਰਮਿਆਂ ਵਾਂਙੂ ਡਟ ਖੜੋਣ ਲਈ ਸਾਹਸ ਭਰਿਆ ਲਲਕਾਰਾ ਮਾਰਿਆ ਸੀ ਅਤੇ ਖਾਲਸੇ ਦੀ ਸਾਜਨਾ ਕੀਤੀ ਸੀ। ਉਨ੍ਹਾਂ ਨੂੰ ਪਤਾ ਸੀ ਕਿ ਬੇ ਦਰਦ ਅਤਿਆਚਾਰੀ ਦੇ ਮਨ ਨੂੰ ਕੋਈ ਫਿਲਾਸਫੀ ਨਹੀਂ ਪੋਂਹਦੀ। ਕਿਸੇ ਵੇਦ ਅਤੇ ਕੁਰਾਨ ਦੇ ਫ਼ਰਮਾਨ ਉਨ੍ਹਾਂ ਪਰ ਅਸਰ ਨਹੀਂ ਕਰਦੇ। ਉਨ੍ਹਾਂ ਦੀ ਬੀਮਾਰੀ ਇਕ ਡੂੰਘੇ ਗੰਦੇ ਫ਼ੋੜੇ ਦੀ ਤਰਾਂ ਹੋ ਜਾਂਦੀ ਹੈ ਜਿਸ ਨੂੰ ਕੇਵਲ ਤਲਵਾਰ ਰੂਪੀ ਨਸ਼ਤਰ ਨਾਲ ਹੀ ਕੱਟਿਆ ਅਤੇ ਸਾਫ਼ ਕੀਤਾ ਜਾ ਸਕਦਾ ਹੈ, ਹੋਰ ਕਿਸੇ ਹੀਲੇ ਨਹੀਂ। ਇਸ ਗੱਲ ਨੂੰ ਪੂਰੀ ਤਰਾਂ ਅਨੁਭਵ ਕਰ ਕੇ ਹੀ ਗੁਰੂ ਗੋਬਿੰਦ ਸਿੰਘ ਜੀ ਨੇ ਜ਼ਫ਼ਰਨਾਮੇ ਵਿਚ ਬਾਦਸ਼ਾਹ ਔਰੰਗਜ਼ੇਬ ਨੂੰ ਲਿਖਿਆ ਸੀ ਕਿ :

چو کار از ہمہ حیلتے در گزشت

حلال است بردن بہ شمشیر دست

ਅਰਥਾਤ

ਗੱਲ ਹੀਲੀਉਂ ਸਾਰਿਉਂ ਜਦੋਂ ਲੰਘ ਜਾਵੇ
ਜਾਇਜ਼ ਤਦੋਂ ਹੈ ਹੱਥ ਤਲਵਾਰ ਫੜਨੀ ॥22॥

ਗੁਰੂ ਕੇ ਖਾਲਸੇ ਬੇ-ਅਣਖੇ ਕਾਇਰਾਂ ਦੀਆਂ ਮੂਰਤੀਆਂ ਨਹੀਂ ਸਨ। ਉਹ ਗੁਰੂ ਨਾਨਕ ਦੀ ਸਾਹਸ-ਭਰਪੂਰ ਸਿੱਖਿਆ ਦੇ ਧਾਰਨੀ ਸਨ। ਉਨ੍ਹਾਂ ਨੂੰ ਗੁਰੂ ਹਰਿ ਗੋਬਿੰਦ ਦੇ ਸ਼ਬਦ ਯਾਦ ਸਨ ਕਿ 'ਸ਼ਸਤਰ ਗਰੀਬ ਕੀ ਰੱਖਿਆ, ਜਰਵਾਣੇ ਕੀ ਭੱਖਿਆ' ਲਈ ਸਜਾਏ ਜਾਂਦੇ ਹਨ ਅਤੇ ਉਨ੍ਹਾਂ ਨੇ ਗੁਰੂ ਗੋਬਿੰਦ ਸਿੰਘ ਪਾਸੋਂ ਖੰਡੇ ਦਾ ਅੰਮ੍ਰਿਤ ਛਕਿਆ ਹੋਇਆ ਸੀ। ਉਹ ਕਿਸੇ ਪਰ ਅਕਾਰਣ ਧਾਵਾ ਨਹੀਂ ਸਨ ਕਰਨਾ ਚਾਹੁੰਦੇ। ਪਰ ਜਦ ਹਕੂਮਤ ਵੱਲੋਂ ਜ਼ੁਲਮ ਦੀ ਕੋਈ ਹੱਦ ਹੀ ਨਾ ਦਿਸੇ ਅਤੇ ਅਮਨ ਅਤੇ ਸੁਖ ਦੀ ਜ਼ਿੰਦਗੀ ਲਈ ਹੋਰ ਕੋਈ ਰਾਹ ਹੀ ਨਾ ਰਹਿ ਜਾਏ, ਤਾਂ ਅਜਿਹੀ ਹਕੂਮਤ ਦੇ ਵਿਰੁੱਧ ਹਥਿਆਰ

Sri Satguru Jagjit Singh Ji eLibrary NamdhariElibrary@gmail.com

ਫੜਨ ਤੋਂ ਬਿਨਾਂ ਹੋਰ ਕੋਈ ਚਾਰਾ ਹੀ ਨਹੀਂ ਸੀ। ਗਸ਼ਤੀ ਫੌਜਾਂ ਦੇ ਦੇਸ ਵਿਚ ਫਿਰਦੇ ਹੋਣ ਦੇ ਕਾਰਣ ਉਹ ਆਪਣੇ ਪਿੰਡਾਂ ਵਿਚ ਵਸ ਨਹੀਂ ਸਨ ਸਕਦੇ, ਝੱਲਾਂ ਬੇਲਿਆਂ ਵਿਚ ਖਾਣੇ ਢਾਣੇ ਦੇ ਕੋਈ ਸਾਧਨ ਨਹੀਂ ਸਨ, ਇਸ ਲਈ ਉਥੇ ਬਹੁਤੀ ਦੇਰ ਰਿਹਾ ਨਹੀਂ ਸੀ ਜਾ ਸਕਦਾ। ਜੰਗਲਾਂ ਵੱਲ ਨਿਕਲ ਜਾਣ ਦੇ ਕਾਰਣ ਰਾਠ ਸਿੰਘ ਤਾਂ ਗਸ਼ਤੀ ਫੌਜਾਂ ਦੀ ਮਾਰ ਤੋਂ ਬਾਹਰ ਸਨ ਅਤੇ ਸਹਿਜੇ ਹੀ ਉਨ੍ਹਾਂ ਦੇ ਹਥ ਨਹੀਂ ਆਉਂਦੇ ਸਨ, ਇਸ ਲਈ ਇਨ੍ਹਾਂ ਫੌਜਾਂ ਨੇ ਪਿੰਡਾਂ ਵਿਚੋਂ ਗੁਰਮੁਖ ਸਿੰਘਾਂ ਨੂੰ ਭੀ ਫੜਨਾ ਅਤੇ ਤਸੀਹੇ ਦੇਣਾ ਸ਼ੁਰੂ ਕਰ ਦਿੱਤਾ ਸੀ। ਇਹ ਗੱਲ ਖਾਲਸੇ ਲਈ ਅਸਹਿ ਸੀ। ਇਨ੍ਹਾਂ ਵੱਲੋਂ ਕਦੀ ਕਦਾਈਂ ਜੋ ਖਾਣੇ ਦਾਣੇ ਦੀ ਸਹਾਇਤਾ ਮਿਲਦੀ ਸੀ ਉਸ ਦੇ ਉੱਕਾ ਹੀ ਬੰਦ ਹੋ ਜਾਣ ਨਾਲ ਉਨ੍ਹਾਂ ਦਾ ਜੰਗਲਾਂ, ਬੇਲਿਆਂ ਵਿਚ ਭੀ ਵੱਡੀ ਗਿਣਤੀ ਵਿਚ ਦਿਨ-ਕਟੀ ਕਰ ਸਕਣਾ ਔਖਾ ਹੋ ਗਿਆ। ਇਸ ਲਈ ਉਨ੍ਹਾਂ ਨੇ ਬਹੁਤੀ ਗਿਣਤੀ ਵਿਚ ਇਕੋ ਥਾਂ ਰਹਿਣ ਨਾਲੋਂ ਖਿੱਲਰ ਕੇ ਵਿਚਰਨਾ ਜਰਾ ਸੌਖਾ ਸਮਝਿਆ। ਇਸ ਤਰ੍ਹਾਂ ਵੈਰੀ ਦੀ ਸੂਹ ਲਾਉਣੀ ਭੀ ਸੌਖੀ ਸੀ ਅਤੇ ਵੇਲੇ ਕੁਵੇਲੇ ਦਾਉ ਲੱਗ ਜਾਣ ਪਰ ਅਚਾਣਕ ਹੱਲਾ ਕਰਕੇ ਸੱਟ ਮਾਰਨਾ ਅਤੇ ਵੈਰੀ ਦੇ ਸੁਚੇਤ ਹੋਣ ਤੋਂ ਪਹਿਲਾਂ ਹੀ ਹਰਨ ਹੋ ਜਾਣਾ ਭੀ ਆਸਾਨ ਸੀ। ਇਨ੍ਹਾਂ ਗੱਲਾਂ ਨੂੰ ਸਾਹਮਣੇ ਰਖ ਕੇ ਰਾਠ ਸਿੰਘਾਂ ਨੇ ਆਪਣੇ ਆਪ ਨੂੰ ਦੋ ਦਲਾਂ ਵਿਚ ਵੰਡ ਲਿਆ—ਇਕ ਬੁੱਢਾ ਦਲ ਅਤੇ ਦੂਜਾ ਤਰੁਣਾ ਦਲ।

ਬੁੱਢਾ ਦਲ ਵਿਚ ਪੰਥ ਦੇ ਪੁਰਾਣੇ ਜੱਥੇਦਾਰ ਦੀਵਾਨ ਦਰਬਾਰਾ ਸਿੰਘ ਅਤੇ ਸਰਦਾਰ ਕਪੂਰ ਸਿੰਘ ਅਤੇ ਉਨ੍ਹਾਂ ਦੇ ਸੰਗੀ ਸਾਥੀ ਸਨ। ਸਰਦਾਰ ਕਪੂਰ ਸਿੰਘ ਪੰਥ ਵਿਚ ਇਕ ਉੱਘੇ ਸੇਵਕ ਸਨ। ਉਨ੍ਹਾਂ ਨੇ ਆਪਣੇ ਭਾਈ ਦਾਨ ਸਿੰਘ ਸਮੇਤ ਦਸਮ ਪਾਤਸ਼ਾਹ ਗੁਰੂ ਗੋਬਿੰਦ ਸਿੰਘ ਜੀ ਦੇ ਵਰੋਸਾਏ ਹੋਏ ਸਮਕਾਲੀ ਭਾਈ ਮਨੀ ਸਿੰਘ ਜੀ ਦੀ ਜੱਥੇਦਾਰੀ ਵਿਚ ਅੰਮ੍ਰਿਤ ਛਕਿਆ ਸੀ। ਗੁਰੂ ਕੇ ਸਿੰਘਾਂ ਪਰ ਹੋ ਰਹੇ ਜ਼ੁਲਮਾਂ ਦੇ ਹਾਲ ਦੇਖ ਸੁਣ ਕੇ ਅਤੇ ਖ਼ਾਸ ਕਰ ਸੰਤ-ਸਰੂਪ ਭਾਈ ਤਾਰਾ ਸਿੰਘ ਵਾਈਂਏ ਦੀ ਪੱਟੀ ਦੇ ਫੌਜਦਾਰ ਮਿਰਜ਼ਾ ਜਾਫ਼ਰ ਬੇਗ ਅਤੇ ਮੋਮਨ ਖ਼ਾਨ ਕਸੂਰੀ ਦੀ ਫੌਜ ਹਥੋਂ ਸ਼ਹਾਦਤ ਤੋਂ ਪ੍ਰਭਾਵਤ ਹੋ ਕੇ ਕਪੂਰ ਸਿੰਘ ਦੇ ਮਨ ਨੇ ਹੁਲਾਰਾ ਖਾਧਾ ਅਤੇ ਉਹ ਮੁਸੀਬਤ ਸਮੇਂ ਇਨ੍ਹਾਂ ਸੂਰਮੇ ਸੰਤ-ਸਿਪਾਹੀਆਂ ਦੀ ਸੇਵਾ ਲਈ ਦੀਵਾਨ ਦਰਬਾਰਾ ਸਿੰਘ ਦੇ ਜੱਥੇ ਵਿਚ ਜਾ ਰਲਿਆ। ਇਥੇ ਇਸ ਨੇ ਜ਼ਕਰੀਆ ਖ਼ਾਨ ਦੀ ਹਕੂਮਤ ਸਮੇਂ ਮੁਗਲ ਅਹਿਲਕਾਰਾਂ ਵਿਰੁੱਧ ਕਈ ਇਕ ਧਾਵਿਆਂ ਵਿਚ ਹਿੱਸਾ ਲਿਆ ਅਤੇ ਬਹਾਦੁਰੀ ਲਈ ਨਾਉਂ ਖਟਿਆ। ਖੁੱਡੀਆਂ (ਪਰਗਨਾ ਲਾਹੌਰ), ਚਵਿੰਡੇ (ਜ਼ਿਲਾ ਅੰਮ੍ਰਿਤਸਰ) ਅਤੇ ਕਾਨ੍ਹੇ ਕਾਛੇ (ਜ਼ਿਲਾ ਗੁਰਦਾਸਪੁਰ) ਦੇ ਲਾਗੇ ਸ਼ਾਹੀ ਖ਼ਜ਼ਾਨੇ ਪਰ ਹੱਲਿਆਂ ਨਾਲ (ਸਾਵਣ-ਭਾਦੋਂ ਸੰਮਤ 1783, ਜੁਲਾਈ-ਅਗਸਤ, 1726 ਨੂੰ) ਖਾਲਸੇ ਨੂੰ ਪੰਜ ਕੁ ਲੱਖ ਰੁਪਈਆ ਹਥ ਲੱਗ ਗਿਆ ਅਤੇ ਮੁਰਤਜ਼ਾ ਖ਼ਾਨ ਉਚਕਜ਼ਈ ਦੇ ਘੋੜਿਆਂ ਦੇ ਕਾਫ਼ਲੇ ਦੀ ਲੂਟ ਨਾਲ (ਅਸੂ ਸੰਮਤ 1783, ਸਤੰਬਰ 1726) ਉਨ੍ਹਾਂ ਦੀ ਘੋੜਿਆਂ ਅਤੇ ਹਥਿਆਰਾਂ ਦੀ ਥੁੜ ਭੀ ਕੁਝ ਕੁ ਪੂਰੀ ਹੋ ਗਈ। ਕੁਝ ਵਿਚਾਰ ਪਿੱਛੋਂ

Sri Satguru Jagjit Singh Ji eLibrary NamdhariElibrary@gmail.com

ਸਰਦਾਰ ਬੁੱਢਾ ਸਿੰਘ ਸੁੱਕਰਚੱਕੀਏ ਅਤੇ ਬਾਧ ਸਿੰਘ ਹੱਲੋਵਾਲੀਏ ਨੇ ਬਿਆਸਾ ਦੇ ਕੰਢੇ ਗੋਇੰਦਵਾਲ ਮੁਹੰਮਦ ਜਾਫ਼ਰ ਖ਼ਾਨ ਸੱਤ-ਹਜ਼ਾਰੀ ਦਾ ਕਾਫ਼ਲਾ ਜਾ ਮਾਰਿਆ ਅਤੇ ਪਿਸ਼ਾਵਰ ਤੋਂ ਦਿੱਲੀ ਨੂੰ ਜਾਂਦਾ ਕਾਫੀ ਸੋਨਾ ਚਾਂਦੀ ਅਤੇ ਹੋਰ ਮਾਲ ਜਾ ਸਾਂਭਿਆ।

ਪਰ ਇਨ੍ਹਾਂ ਹੱਲਿਆਂ ਅਤੇ ਸ਼ਾਹੀ ਮਾਲ ਦੀ ਖੋਹ ਖਿੰਜ ਤੋਂ ਇਹ ਅੰਦਾਜ਼ਾ ਲਾਉਣਾ ਗ਼ਲਤ ਹੋਵੇਗਾ ਕਿ ਸਿੰਘ ਇਸ ਵੇਲੇ ਧਨ ਮਾਲ ਦੇ ਲਾਲਚ ਨਾਲ਼ ਦੇਸ ਦੀ ਲੁੱਟ ਮਾਰ ਪਰ ਉਤਰ ਆਏ ਸਨ ਜਿਵੇਂ ਕਿ ਕਈ ਇਕ ਲਿਖਾਰੀਆਂ ਨੇ ਲਾਇਆ ਹੈ ਅਤੇ ਸਿੰਘਾਂ ਨੂੰ ਡਾਕੂ ਅਤੇ ਲੁਟੇਰੇ ਜ਼ਾਹਰ ਕੀਤਾ ਹੈ। ਜਿਵੇਂ ਅਸੀਂ ਪਿੱਛੇ ਦੱਸ ਆਏ ਹਾਂ, ਸਿੰਘਾਂ ਦਾ ਇਨ੍ਹਾਂ ਹੱਲਿਆਂ ਤੋਂ ਇਕੋ ਹੀ ਮਤਲਬ ਸੀ ਕਿ ਲਾਹੌਰ ਦੀ ਹਕੂਮਤ ਵਿਚ ਅਬਤਰੀ ਫੈਲ ਜਾਏ ਅਤੇ ਉਸ ਨੂੰ ਅਜਿਹੇ ਹੱਥ ਪੈਰ ਪੈ ਜਾਣ ਕਿ ਉਨ੍ਹਾਂ ਦਾ ਧਿਆਨ ਸਿੰਘਾਂ ਪਰ ਸਖ਼ਤੀ ਕਰਨ ਤੋਂ ਜਿਤਨਾ ਭੀ ਘਟ ਸਕਦਾ ਹੋਵੇ, ਘਟ ਜਾਏ। ਹੋਰ ਕੁਝ ਨਹੀਂ ਸੀ। ਇਸ ਦਾ ਪ੍ਰਤੱਖ ਸਬੂਤ ਭੁਲੇਖੇ ਵਿਚ ਲੁੱਟੇ ਗਏ ਸੇਠ ਪ੍ਰਤਾਪ ਚੰਦ ਸਿਆਲਕੋਟੀ ਦੇ ਮਾਲ ਵਾਪਸ ਕਰ ਦੇਣ ਤੋਂ ਮਿਲਦਾ ਹੈ। ਇਕ ਵਾਰੀ ਸੰਮਤ 1784 (ਸੰਨ 1727) ਵਿਚ ਜਦ ਖਾਲਸੇ ਨੂੰ ਸੂਹ ਮਿਲੀ ਕਿ ਦਿੱਲੀ ਸ਼ਾਹੀ ਘਰਾਣੇ ਲਈ ਬਹੁ-ਮੁੱਲੇ ਮਾਲ ਦਾ ਟਾਂਡਾ ਦੀਵਾਨ ਦਰਬਾਰਾ ਸਿੰਘ, ਕਪੂਰ ਸਿੰਘ ਆਦਿ ਦੇ ਜੱਥੇ ਦੇ ਪਾਸ ਹੀ ਸ੍ਰੀ ਹਰਗੋਬਿੰਦਪੁਰੇ ਆ ਉਤਰਿਆ ਹੈ ਤਾਂ ਇਨ੍ਹਾਂ ਨੇ ਜਾ ਛਾਪਾ ਮਾਰਿਆ। ਪਰ ਮਗਰੋਂ ਜਦ ਇਹ ਪਤਾ ਲੱਗਾ ਕਿ ਇਹ ਮਾਲ ਸ਼ਾਹੀ ਘਰਾਣੇ ਨੇ ਖਰੀਦਿਆ ਨਹੀਂ ਅਤੇ ਇਸ ਦਾ ਮਾਲਕ ਅਜੇ ਸੇਠ ਪ੍ਰਤਾਪ ਚੰਦ ਹੀ ਹੈ ਜੋ ਬੇਚਣ ਦੇ ਖ਼ਿਆਲ ਨਾਲ ਦਿੱਲੀ ਜਾ ਰਿਹਾ ਹੈ, ਤਾਂ ਉਨ੍ਹਾਂ ਨੇ ਸਾਰਾ ਮਾਲ ਪ੍ਰਤਾਪ ਚੰਦ ਦੀ ਭਾਲ ਕਰ ਕੇ ਉਸ ਨੂੰ ਸਹੀ ਸਲਾਮਤ ਪਹੁੰਚਾ ਦਿੱਤਾ। ਖਾਲਸੇ ਦਾ ਇਹ ਕਰਤੱਵ ਇਸ ਗੱਲ ਦੀ ਮੂਹੋਂ ਬੋਲਦੀ ਗਵਾਹੀ ਹੈ ਕਿ ਉਹ ਲੁੱਟ ਦੇ ਖ਼ਿਆਲ ਨਾਲ ਧਾਵੇ ਨਹੀਂ ਸਨ ਮਾਰਦੇ, ਬਲਕਿ ਕੇਵਲ ਲਾਹੌਰ ਦੀ ਸਰਕਾਰ ਦੇ ਜ਼ੁਲਮ ਨੂੰ ਮੱਠਾ ਕਰਨ ਲਈ, ਅਤੇ ਜੇ ਕਿਧਰੇ ਭੁਲੇਖੇ ਵਿਚ ਕੋਈ ਗਲਤੀ ਹੋ ਜਾਏ ਤਾਂ ਝੱਟ ਮਾਲ ਮੋੜ ਦਿੰਦੇ ਸਨ।

ਜਿਉਂ ਜਿਉਂ ਜ਼ਕਰੀਆ ਖ਼ਾਨ ਸਖ਼ਤੀ ਕਰਦਾ ਗਿਆ, ਪਿੰਡਾਂ ਵਿਚ ਸਿੰਘਾਂ ਲਈ ਹਮਦਰਦੀ ਵਧਦੀ ਗਈ ਅਤੇ ਮਨਚਲੇ ਗਭਰੂ ਅੰਮ੍ਰਿਤ ਛਕ ਕੇ ਹਜ਼ਾਰਾਂ ਦੀ ਗਿਣਤੀ ਵਿਚ ਖਾਲਸਾ ਦਲ ਵਿਚ ਰਲਣ ਲੱਗ ਪਏ। ਹਕੂਮਤ ਨੂੰ ਭੀ ਖਾਲਸੇ ਦੇ ਸਾਹਮਣੇ ਬੇ-ਬੱਸ ਅਤੇ ਨਿਹੱਥਲ ਹੁੰਦੀ ਜਾ ਰਹੀ ਦੇਖ ਕੇ ਲੋਕਾਂ ਦੇ ਹੌਸਲੇ ਭੀ ਵਧ ਗਏ ਅਤੇ ਦਲਾਂ ਦੀ ਨਫ਼ਰੀ ਉਛਲਣ ਲੱਗ ਪਈ। ਥੋੜਿਆਂ ਦੇ ਖਾਣ ਪੀਣ ਦਾ ਗੁਜ਼ਾਰਾ ਤਾਂ ਔਖੇ ਸੌਖੇ ਹੁੰਦਾ ਜਾ ਰਿਹਾ ਸੀ, ਪਰ ਵਧ ਰਹੀ ਗਿਣਤੀ ਨਾਲ ਇਕੱਠੇ ਇਕ ਥਾਂ ਜਾਂ ਲਾਗੇ ਲਾਗੇ ਰਹਿ ਕੇ ਗੁਜ਼ਰ ਔਖੀ ਹੋ ਗਈ। ਇਹ ਦੇਖ ਕੇ ਦੀਵਾਨ ਦਰਬਾਰਾ ਸਿੰਘ ਅਤੇ ਸਰਦਾਰ ਕਪੂਰ ਸਿੰਘ ਨੇ ਭਾਈ ਮਨੀ ਸਿੰਘ ਦੀ ਅਗਵਾਈ ਵਿਚ ਸਰਬੱਤ ਖਾਲਸੇ ਦਾ ਇਕ ਦੀਵਾਨ ਬੁਲਾਇਆ ਅਤੇ ਸੁਝਾਉ ਪੇਸ਼ ਕੀਤਾ ਕਿ ਤਰੁਣਾ ਦਲ ਨੂੰ ਵੱਖ ਵੱਖ ਜਥਿਆਂ ਵਿਚ ਵੰਡ ਦਿੱਤਾ ਜਾਏ ਤਾਂ ਕਿ ਲੰਗਰ ਦਾ ਪ੍ਰਬੰਧ ਵੱਖਰਾ ਵੱਖਰਾ ਹੋਣ ਨਾਲ ਸੌਖਾ ਹੋ ਜਾਏ। ਇਸ ਤੋਂ

Sri Satguru Jagjit Singh Ji eLibrary NamdhariElibrary@gmail.com

ਇਲਾਵਾ ਜਵਾਨੀ ਦੀ ਉਮਰ ਵਿਚ ਤਰੁਣਾ ਦਲ ਦੇ ਸਿੰਘ ਜ਼ਿਆਦਾ ਜੋਸ਼ੀਲੇ, ਦੌੜਨ ਭੱਜਣ ਅਤੇ ਹੱਲੇ ਕਰਨ ਵਿਚ ਜ਼ਿਆਦਾ ਤੇਜ ਅਤੇ ਸਖ਼ਤ ਸਨ, ਦੂਰ ਦੂਰ ਤਕ ਮਾਰ ਕਰਦੇ ਸਨ ਅਤੇ ਬੁੱਢਾ ਦਲ ਵਾਲਿਆਂ ਨਾਲ ਮੇਲ ਮਿਲਾਪ ਵੀ ਸੌਖੇ ਹੀ ਰੱਖ ਸਕਦੇ ਸਨ। ਇਹ ਸੁਝਾਉ ਸਭ ਦੇ ਮਨ ਲੱਗਾ ਅਤੇ ਸਰਬ ਸੰਮਤੀ ਨਾਲ ਇਸ ਤਰ੍ਹਾਂ ਜੱਥੇ ਬਣਾਏ ਗਏ :

ਪਹਿਲਾ — ਨਿਸ਼ਾਨ ਸਾਹਿਬ ਭਾਈ ਦੀਪ ਸਿੰਘ ਨੂੰ ਫੜਾ ਕੇ ਇਕ ਡੇਰਾ ਉਨ੍ਹਾਂ ਦੇ ਤਾਬੇ ਕੀਤਾ।

ਦੂਸਰਾ — ਭਾਈ ਕਰਮ ਸਿੰਘ ਧਰਮ ਸਿੰਘ ਅੰਮ੍ਰਿਤਸਰੀਆਂ ਨੂੰ,

ਤੀਸਰਾ — ਬਾਬਾ ਕਾਹਨ ਸਿੰਘ ਬਿਨੋਦ ਸਿੰਘ ਗੋਇੰਦਵਾਲੀਆਂ ਨੂੰ,

ਚੋਥਾ — ਭਾਈ ਦਸੌਂਧਾ ਸਿੰਘ ਕੋਟ ਬੁਢਾ ਵਾਲੇ ਨੂੰ, ਅਤੇ

ਪੰਜਵਾਂ — ਭਾਈ ਬੀਰੂ ਸਿੰਘ, ਮਦਨ ਸਿੰਘ ਨੂੰ।

ਇਨ੍ਹਾਂ ਪੰਜ ਡੇਰਿਆਂ ਤੋਂ ਬਿਨਾਂ ਜੋ ਪੁਰਾਣੇ ਬੁੱਢੇ ਸਿੰਘ ਸਨ ਉਹ ਸਾਰੇ ਸਰਦਾਰ ਕਪੂਰ ਸਿੰਘ ਜੀ ਪਾਸ ਰਹੇ। ਇਨ੍ਹਾਂ ਵਿਚ ਉੱਘੇ ਸਨ ਸਰਦਾਰ ਸ਼ਾਮ ਸਿੰਘ ਨਾਰੋਕਿਆਂ ਵਾਲੇ, ਸਰਦਾਰ ਗੁਰਬਖ਼ਸ਼ ਸਿੰਘ ਰੋੜਾਂ ਵਾਲੇ, ਸਰਦਾਰ ਬਾਘ ਸਿੰਘ ਹੱਲੋਵਾਲੀਏ, ਸਰਦਾਰ ਗੁਰਦਿਆਲ ਸਿੰਘ ਡੱਲੇਵਾਲੀਏ, ਸਰਦਾਰ ਸੁੱਖਾ ਸਿੰਘ ਮਾੜੀ ਕੰਬੋ ਵਾਲੇ, ਸਰਦਾਰ ਭੋਮਾ ਸਿੰਘ, ਆਦਿ। ਇਹ ਗੱਲ ਸੰਮਤ 1787 ਸੰਨ 1730 ਈ. ਦੀ ਹੈ। ਇਨ੍ਹਾਂ ਦਿਨਾਂ ਵਿਚ ਸਰਦਾਰ ਜੱਸਾ ਸਿੰਘ ਆਪਣੇ ਮਾਮਾ ਸਰਦਾਰ ਬਾਘ ਸਿੰਘ ਹੱਲੋਵਾਲੀਏ ਦੇ ਨਾਲ ਸਰਦਾਰ ਕਪੂਰ ਸਿੰਘ ਜੀ ਪਾਸ ਆ ਗਏ ਸਨ।

ਖਾਲਸੇ ਦੀ ਵਧ ਰਹੀ ਤਾਕਤ ਅਤੇ ਦਿਨੋ ਦਿਨ ਮਜ਼ਬੂਤ ਹੋ ਰਹੀ ਜੱਥੇਬੰਦੀ ਨੇ ਜਕਰੀਆ ਖ਼ਾਨ ਨੂੰ ਘਬਰਾ ਦਿੱਤਾ। ਉਸ ਦਾ ਤਾਂ ਖ਼ਿਆਲ ਸੀ ਕਿ ਉਹ ਸਖ਼ਤੀ ਨਾਲ ਖਾਲਸੇ ਨੂੰ ਦਬਾ ਦੇਵੇਗਾ। ਪਰ ਉਹ ਕੋੜੀ ਵੇਲ ਦੀ ਤਰ੍ਹਾਂ ਵਧਦਾ ਜਾ ਰਿਹਾ ਸੀ। ਉਨ੍ਹਾਂ ਦੇ ਹੱਲਿਆਂ ਦੇ ਕਾਰਣ ਸ਼ਾਹੀ ਮਾਲੀਆ ਵੇਲੇ ਸਿਰ ਦਿੱਲੀ ਪੁੱਜਣਾ ਮੁਸ਼ਕਲ ਹੋ ਰਿਹਾ ਸੀ। ਦੱਖਣ-ਲਹਿੰਦੇ ਵੱਲ ਭੀ ਲੋਕਾਂ ਵਿਚ ਗੜਬੜ ਰਹਿਣ ਕਰਕੇ ਮਾਝੇ ਵਾਂਗ ਉਥੇ ਭੀ ਮਾਮਲੇ ਦੀ ਉਗ੍ਰਾਹੀ ਪੂਰੀ ਨਹੀਂ ਸੀ ਹੋ ਰਹੀ। ਇਹ ਹੀ ਨਹੀਂ, ਬਲਕਿ ਦਲ ਖਾਲਸਾ ਮਾਲਵੇ ਵਿਚ ਭੀ ਪੁੱਜ ਗਿਆ ਸੀ ਅਤੇ ਜਦ ਸੰਮਤ 1789 ਵਿਚ ਮੰਝ ਰਾਜਪੂਤਾਂ ਨੇ ਇਕ ਤਕੜਾ ਇਕੱਠ ਕਰ ਕੇ ਦੁਆਬੇ ਦੇ ਫੌਜਦਾਰ ਸੱਯਦ ਅਸਦ ਅਲੀ ਅਤੇ ਮਲੇਰਕੋਟਲੀਏ ਪਠਾਣ ਜਮਾਲ ਖ਼ਾਨ ਦੀ ਸਹਾਇਤਾ ਨਾਲ ਸਰਦਾਰ ਆਲਾ ਸਿੰਘ ਫੂਲ-ਕੇ ਨੂੰ ਬਰਨਾਲੇ ਜਾ ਘੇਰਿਆ ਤਾਂ ਤਰੁਣਾ ਦਲ ਨੇ ਸਰਦਾਰ ਦੀਪ ਸਿੰਘ ਦੀ ਅਗਵਾਈ ਵਿਚ ਉਸ ਦੀ ਜਾ ਸਹਾਇਤਾ ਕੀਤੀ ਅਤੇ ਵੈਰੀਆਂ ਨੂੰ ਹਰਾ ਕੇ ਭਜਾ ਦਿੱਤਾ ਸੀ ਅਤੇ ਆਲਾ ਸਿੰਘ ਨੂੰ ਭਰੋਸਾ ਦੇ ਆਏ ਸਨ ਕਿ ਜਦ ਵੀ ਭੱਟੀਆਂ ਆਦਿ ਨਾਲ ਲੜਨ ਦੀ ਲੋੜ ਪਵੇ, ਖਾਲਸਾ ਜੀ ਨੂੰ ਯਾਦ ਕਰ ਲਿਆ ਕਰਨਾ, ਉਹ ਵੈਰੀਆਂ ਨੂੰ ਸੋਧ ਦਿਆ ਕਰੇਗਾ। ਇਨ੍ਹਾਂ ਕਾਰਣਾਂ ਕਰਕੇ

Sri Satguru Jagjit Singh Ji eLibrary NamdhariElibrary@gmail.com

ਦਿੱਲੀ ਦੀ ਸਰਕਾਰ ਦਾ ਜ਼ਕਰੀਆ ਖ਼ਾਨ ਨਾਲ ਨਾਰਾਜ਼ ਹੋਣਾ ਕੁਦਰਤੀ ਗੱਲ ਸੀ। ਜ਼ਕਰੀਆ ਖ਼ਾਨ ਦੇ ਸਖ਼ਤੀ ਦੇ ਹਥਿਆਰ ਹੁਣ ਖੁੰਢੇ ਹੋ ਚੁੱਕੇ ਸਨ ਅਤੇ ਉਹ ਅੱਕ ਗਿਆ ਹੋਇਆ ਸੀ। ਇਸ ਲਈ ਉਸ ਨੇ ਦਿੱਲੀ ਦੀ ਸਰਕਾਰ ਅਤੇ ਬਾਦਸ਼ਾਹ ਮੁਹੰਮਦ ਸ਼ਾਹ ਦੀ ਮਨਜ਼ੂਰੀ ਨਾਲ ਇਹ ਵਿਉਂਤ ਬਣਾਈ ਕਿ :

1. ਸਿੰਘਾਂ ਪਰ ਲੱਗੀਆਂ ਬੰਦਸ਼ਾਂ ਹਟਾ ਲਈਆਂ ਜਾਣ,
2. ਉਨ੍ਹਾਂ ਨੂੰ ਇਕ ਜਾਗੀਰ ਦੇ ਦਿੱਤੀ ਜਾਏ ਜਿਸ ਨਾਲ ਉਹ ਪ੍ਰਸੰਨ-ਚਿਤ ਰਹਿਣ,
3. ਉਨ੍ਹਾਂ ਦੇ ਮੁਰ੍ਹੈਲ ਆਗੂ ਨੂੰ 'ਨਵਾਬ' ਦੀ ਪਦਵੀ ਦੇ ਦਿੱਤੀ ਜਾਏ ਤਾਂ ਕਿ ਉਹ ਖਾਲਸਾ ਦਲਾਂ ਨੂੰ ਆਪਣੇ ਤਹਿਤ ਰਖ ਸਕੇ ਅਤੇ ਦੇਸ ਵਿਚ ਅਮਨ ਅਮਾਨ ਵਰਤ ਸਕੇ।

ਇਸ ਵਿਉਂਤ ਨੂੰ ਸਿਰੇ ਚਾੜ੍ਹਣ ਲਈ ਜ਼ਕਰੀਆ ਖ਼ਾਨ ਨੇ ਇਕ ਸਰਕਾਰੀ ਅਹੁਦੇਦਾਰ (ਚਕਰੈਲ ਸਿੰਘ) ਭਾਈ ਸਬੇਗ ਸਿੰਘ ਨੂੰ ਵਸਾਖੀ ਸੰਮਤ 1790 (29 ਮਾਰਚ ਸੰਨ 1736 ਈ.) ਨੂੰ ਖਾਲਸੇ ਪਾਸ ਸ੍ਰੀ ਅੰਮ੍ਰਿਤਸਰ ਭੇਜਿਆ। ਬਹੁਤ ਕੁਝ ਵਿਚਾਰਨ ਤੋਂ ਬਾਅਦ ਖਾਲਸੇ ਨੇ ਸੁਲਾਹ ਸਫਾਈ ਦੀ ਗੱਲ ਪਰਵਾਨ ਕਰ ਲਈ ਪਰ 'ਨਵਾਬੀ' ਦੀ ਖਿਲਅਤ (ਸਿਰੋਪਾਉ) ਲੈਣ ਤੋਂ ਹਰ ਕੋਈ ਸਿੰਘ ਨਾਂਹ ਕਰੀ ਜਾਏ। ਕੁਝ ਸਿਆਣਿਆਂ ਨੇ ਸਲਾਹ ਦਿੱਤੀ ਕਿ ਖਿਲਅਤ ਪੰਥ ਦੇ ਪੁਰਾਣੇ ਬਿਰਧ ਆਗੂ ਸਰਦਾਰ ਦਰਬਾਰਾ ਸਿੰਘ ਨੂੰ ਦੇ ਦਿੱਤੀ ਜਾਏ, ਪਰ ਉਸ ਨੇ ਭੀ ਨਾਂਹ ਕਰ ਦਿੱਤੀ। ਇਸ ਗੱਲ ਦਾ ਜਿਕਰ ਕਰਦਾ ਹੋਇਆ ਭੰਗੂ ਰਤਨ ਸਿੰਘ ਸ਼ਹੀਦ 'ਪ੍ਰਾਚੀਨ ਪੰਥ ਪ੍ਰਕਾਸ਼' ਵਿਚ ਲਿਖਦਾ ਹੈ :

ਉਨੈ ਦਰਬਾਰੈ ਸਿੰਘ ਅਗਯੋਂ ਕਹੀ। ਅਸੀਂ ਨਵਾਬੀ ਕਦ ਚਹੈਂ ਲਈ।
ਹਮਕੋ ਸਤਿਗੁਰ ਬਚਨ ਪਤਿਸ਼ਾਹੀ ਹਈ। ਹਮ ਕੋ ਜਾਪਤ ਢਿਗ ਸੋਊ ਅਈ ॥36 ॥
ਹਮ ਰਾਖਤ ਪਤਿਸ਼ਾਹੀ ਦਾਵਾ। ਜਾ ਇਤ ਕੋ ਜਾਂ ਅਗਲੋ ਪਾਵਾ।
ਜੋ ਸਤਿਗੁਰ ਸਿੱਖਨ ਕਹੀ ਬਾਤ। ਹੋਗ ਸਾਈਂ ਨਹਿ ਖਾਲੀ ਜਾਤ ॥ 37 ॥
ਧਰੁਵ ਧਰਤ ਐ ਧਵਲ ਡੁਲਾਇ। ਸਤਿਗੁਰ ਬਚਨ ਨਾ ਖ਼ਾਲੀ ਜਾਇ।
ਪਤਿਸ਼ਾਹੀ ਛੱਡ ਕਿਮ ਲਹੈਂ ਨਵਾਬੀ। ਪਰਾਧੀਨ ਜਿਹ ਮਾਹਿ ਖਰਾਬੀ ॥38 ॥

ਦੋਹਰਾ

ਹਮ ਪਾਤਸ਼ਾਹੀ ਸਤਿਗੁਰੂ ਦਈ ਹੰਨੈ ਹੰਨੈ ਲਾਇ।
ਜਿਹ ਜਿਹ ਬਹੈਂ ਜਮੀਨ ਮੱਲ ਤਹਿ ਤਹਿ ਤਖ਼ਤ ਬਨਾਇ ॥
ਇਸੀ ਭਾਂਤ ਬਹੁ ਸਿਖਨ ਕਹੀ। ਹਮ ਕੋ ਲੋੜ ਨਵਾਬੀ ਨਹੀਂ।.....
ਕਿਸੈ ਸਿੰਘ ਕੋ ਯਹ ਚਾ ਦੇਹੋ। ਟਹਲ ਕਰਤ ਕਿਸੈ ਕੋ ਲਖ ਲੇਹੋ ॥41 ॥

[ਪੰਨਾ 259-60]

ਇਸ ਵੇਲੇ ਨਵਾਬੀ ਖਿਲਅਤ ਦੀ ਉਹ ਹੀ ਹਾਲਤ ਹੋ ਰਹੀ ਸੀ ਜੋ ਖੇਲ ਦੇ ਮੈਦਾਨ ਵਿਚ ਫੁਟਬਾਲ ਦੀ ਹੁੰਦੀ ਹੈ, ਜਿਸ ਨੂੰ ਕਿ ਹਰ ਕੋਈ ਪੈਰਾਂ ਨਾਲ ਠੁੱਡੇ (ਕਿੱਕਾਂ) ਮਾਰਦਾ

Sri Satguru Jagjit Singh Ji eLibrary NamdhariElibrary@gmail.com

ਹੈ ਅਤੇ ਹੱਥ ਕੋਈ ਨਹੀਂ ਲਾਉਂਦਾ। ਇਸ ਵੇਲੇ ਖਾਲਸੇ ਦੇ ਸਜੇ ਦੀਵਾਨ ਵਿਚ ਇਕ ਸਿੰਘ ਪਾਠ ਕਰ ਰਿਹਾ ਸੀ ਕਿ ਗਉੜੀ ਰਾਗ ਬਾਵਨ ਅਖਰੀ ਵਿਚ ਪੰਜਵੇਂ ਪਾਤਸ਼ਾਹ ਦੀਆਂ ਇਹ ਤੁਕਾਂ ਸੁਣ ਕੇ ਕਿ :

ਟਹਲ ਮਹਲ ਤਾ ਕਉ ਮਿਲੈ ਜਾ ਕਉ ਸਾਧ ਕ੍ਰਿਪਾਲ।
ਸਾਧੂ ਸੰਗਤਿ ਤਉ ਬਸੈ ਜਉ ਆਪਨ ਹੋਹਿ ਦਇਆਲ।..... ॥27॥

ਇਕ ਸਿੰਘ ਬੋਲ ਉਠਿਆ ਕਿ ਗੁਰੂ ਮਹਾਰਾਜ ਦਾ ਵਾਕ ਇਹ ਫੁਰਮਾਉਂਦਾ ਹੈ ਕਿ ਟਹਿਲ ਕਰਦੇ ਨੂੰ ਉੱਚੀ ਪਦਵੀ ਪਰਾਪਤ ਹੁੰਦੀ ਹੈ, ਗੁਰੂ ਦਾ ਹੁਕਮ ਮੰਨੋ, ਢਿੱਲ ਨਾ ਕਰੋ ਅਤੇ ਸੇਵਾ ਕਰਦੇ ਸਿੰਘ ਨੂੰ ਇਹ ਪਦਵੀ ਦੇ ਦਿਓ। ਇਸ ਵੇਲੇ ਸਰਦਾਰ ਕਪੂਰ ਸਿੰਘ ਦੀਵਾਨ ਵਿਚ ਸੰਗਤਾਂ ਨੂੰ ਪੱਖਾ ਝੱਲ ਰਹੇ ਸਨ। ਰੋਪੜ ਵਿਚ ਪਿੱਛੇ ਜਿਹੇ ਗਸ਼ਤੀ ਫੌਜ ਨਾਲ ਹੋ ਪਈ ਇਕ ਟੱਕਰ ਵਿਚ ਭਾਵੇਂ ਉਨ੍ਹਾਂ ਦੇ ਮੱਥੇ ਦਾ ਛੱਟ ਅੱਜੇ ਅੱਲਾ ਹੀ ਸੀ ਪਰ ਉਹ ਇਸ ਦੀ ਪਰਵਾਹ ਨਾ ਕਰਦੇ ਹੋਏ ਇੱਧਰ ਉਧਰ ਚੱਕਰ ਲਾ ਕੇ ਸੇਵਾ ਵਿਚ ਤਤਪਰ ਜੁਟੇ ਹੋਏ ਸਨ। 'ਪੰਥ ਪ੍ਰਕਾਸ਼' ਦੇ ਕਥਨ ਅਨੁਸਾਰ :

ਬੀਚ ਦੀਵਾਨ ਤਬੈ ਵਹਿ ਬਲ ਧਰ।
ਪੱਖਾ ਕਰਤ ਹੁਤੋ ਇਤ ਉਤ ਫਿਰ।
ਅਵਰ ਟਹਿਲ ਵਹਿ ਬਹੁਤ ਕਮਾਵੈ।
ਦੇਗ ਹੇਤ ਜਲ ਲਕਰੀ ਲਿਆਵੇ।
ਬਰਤਨ ਜੂਠੇ ਮਾਂਜਤ ਸਭ ਕੇ।
ਕੱਛਾਂ ਧੋਇ ਨੁਲ੍ਹਾਵਤ ਜਬਕੇ।
ਲੀਦ ਹਟਾਵਤ ਅਸਵਨ ਸਾਰੀ।
ਔਰ ਟਹਿਲ ਇਤਿਆਦਿਕ ਭਾਰੀ।
ਕਰਤ ਰਹਿਤ ਨਿਸ ਦਿਨ ਧਰ ਸਰਧਾ।
ਕਬੀ ਨ ਕਰ ਹੀ ਕਾਹਿ ਸਪਰਧਾ।
ਜਤੀ ਸਤੀ ਦਾਤਾ ਵਡ ਸੂਰਾ।
ਥਾ ਫਲ ਇਸ ਤੈ ਮਿਲਯੋ ਪੂਰਾ।

[ਦੂਜੀ ਵਾਰ, ਪੰਨਾ 424-425]

ਦੀਵਾਨ ਵਿਚ ਹਾਜ਼ਰ ਸਰਬਤ ਖਾਲਸੇ ਨੂੰ ਇਹ ਗੱਲ ਬੜੀ ਚੰਗੀ ਲੱਗੀ ਅਤੇ ਉਨ੍ਹਾਂ ਨੇ 'ਸਤਿ ਸ੍ਰੀ ਅਕਾਲ' [ਦੇ ਜੈਕਾਰਿਆਂ ਨਾਲ ਪਰਵਾਨਗੀ ਦੇ ਦਿੱਤੀ। ਸਰਦਾਰ ਕਪੂਰ ਸਿੰਘ ਜੀ ਇਸ ਹਾਲਤ ਵਿਚ ਨਾਂਹ ਨਹੀਂ ਸਨ ਕਰ ਸਕਦੇ। ਗੁਰੂ ਕੀ ਹਜ਼ੂਰੀ ਵਿਚ ਅਰਦਾਸ ਹੋ ਗਈ ਅਤੇ ਉਨ੍ਹਾਂ ਨੇ ਸੀਸ ਨਿਵਾ ਦਿੱਤਾ ਅਤੇ ਹੱਥ ਜੋੜ ਕੇ ਬੜੀ ਨਿਮ੍ਰਤਾ ਨਾਲ ਬੇਨਤੀ ਕੀਤੀ ਕਿ ਜੇ ਖਾਲਸਾ ਤੁਠਾ ਹੈ ਤਾਂ ਖਿਲਅਤ ਪੰਜ ਸਿੰਘਾਂ ਦੇ ਪੈਰਾਂ ਨਾਲ ਛੂਹ ਕੇ ਪਵਿੱਤਰ ਕਰ ਕੇ ਬਖਸ਼ੀ ਜਾਏ। ਇਹ ਗੱਲ ਸੰਗਤ ਨੇ ਪਰਵਾਨ ਕਰ ਲਈ। ਇਸ ਤਰ੍ਹਾਂ

Sri Satguru Jagjit Singh Ji eLibrary NamdhariElibrary@gmail.com

ਸਰਕਾਰ ਵੱਲੋਂ ਸਰਦਾਰ ਕਪੂਰ ਸਿੰਘ ਲਈ 'ਨਵਾਬ' ਦੀ ਪਦਵੀ ਪੰਥ ਵੱਲੋਂ ਪਰਵਾਨ ਕਰ ਲਈ ਗਈ ਅਤੇ ਪਰਗਣਾ ਚੂਹਨੀਆਂ, ਦਿਪਾਲਪੁਰ, ਕੰਗਣਵਾਲ ਅਤੇ ਝਭਾਲ ਆਦਿ ਬਾਰਾਂ ਪਿੰਡਾਂ ਦੀ ਜਾਗੀਰ ਗੁਰੂ-ਚੱਕ ਸ੍ਰੀ ਅੰਮ੍ਰਿਤਸਰ ਨਾਲ ਲਾ ਦਿੱਤੀ ਗਈ ਅਤੇ ਖਾਲਸੇ ਨੂੰ ਖੁਲ੍ਹੇ ਵਿਚਰਨ ਦੀ ਆਗਿਆ ਹੋ ਗਈ। ਇਸ ਨਾਲ ਕੁਝ ਚਿਰ ਲਈ ਸਰਕਾਰ ਅਤੇ ਸਿੰਘਾਂ ਵਿਚਕਾਰ ਸੁਲਾਹ ਹੋ ਗਈ। ਅਸਲ ਵਿਚ ਅੰਦਰੋਂ ਜ਼ਕਰੀਆ ਖ਼ਾਨ ਦੇ ਮਨ ਵਿਚ ਮੈਲ ਸੀ। ਉਹ ਕੇਵਲ ਸਿੰਘਾਂ ਪਰ ਇਕ ਕਰੜੀ ਸੱਟ ਮਾਰਨ ਲਈ ਵਕਤ ਅਤੇ ਮੌਕੇ ਦੀ ਤਾੜ ਵਿਚ ਸੀ, ਜਿਵੇਂ ਕਿ ਬਾਅਦ ਦੇ ਹਾਲਾਤ ਤੋਂ ਸਪੱਸ਼ਟ ਹੋ ਜਾਂਦਾ ਹੈ।

ਅਮਨ ਅਮਾਨ ਹੋ ਜਾਣ ਪਰ ਮੁਖੀ ਮੁਖੀ ਸਰਦਾਰ ਨਵਾਬ ਕਪੂਰ ਸਿੰਘ ਜੀ ਨਾਲ ਸ੍ਰੀ ਅੰਮ੍ਰਿਤਸਰ ਰਹਿਣ ਲੱਗ ਪਏ ਅਤੇ ਬਾਕੀ ਬਹੁਤ ਸਾਰਾ ਖਾਲਸਾ ਆਪਣੇ ਆਪਣੇ ਘਰਾਂ ਨੂੰ ਛਿੜ ਗਿਆ। ਸ਼ਾਹੀ ਮਾਲ ਖ਼ਜਾਨਿਆਂ ਅਤੇ ਕਾਫ਼ਲਿਆਂ ਦੀ ਲੁੱਟ ਮਾਰ ਦੀ ਹੁਣ ਲੋੜ ਨਹੀਂ ਸੀ ਰਹੀ। ਜੋ ਸਿੰਘ ਨਵਾਬ ਸਾਹਿਬ ਨਾਲ ਸਨ ਉਨ੍ਹਾਂ ਲਈ ਸ੍ਰੀ ਅੰਮ੍ਰਿਤਸਰ ਵਿਚ ਗੁਰੂ ਕਾ ਲੰਗਰ ਖੁਲ੍ਹਾ ਵਰਤਦਾ ਸੀ। ਮੁਸੀਬਤਾਂ ਦੇ ਜਮਾਨੇ ਨੇ ਸਿੰਘਾਂ ਨੂੰ ਇਕ ਮੁੱਠ ਅਤੇ ਇਕ ਜਾਨ ਕਰ ਦਿੱਤਾ ਸੀ ਅਤੇ ਉਹ ਸੰਭ ਇੱਕੋ-ਮਾਂ-ਪਿਓ-ਜਾਏ ਸਕੇ ਵੀਰਾਂ ਦੀ ਤਰ੍ਹਾਂ ਰਹਿ ਰਹੇ ਸਨ। 'ਤਵਾਰੀਖ ਗੁਰੂ ਖਾਲਸਾ' ਭਾਗ ਦੂਸਰੇ (ਸ਼ਮਸ਼ੇਰ ਖਾਲਸਾ), ਵਿਚ ਇਸ ਦਾ ਬੜਾ ਸੋਹਣਾ ਵਰਣਨ ਇਸ ਤਰ੍ਹਾਂ ਕੀਤਾ ਹੋਇਆ ਹੈ :

> ਉਸ ਸਮੇਂ ਸਿੰਘਾਂ ਦਾ ਆਪਸ ਵਿਚ ਬਹੁਤ ਪਯਾਰ ਤੇ ਏਕਾਯਤ ਸੀ, ਇਕ ਦੂਸਰੇ ਨੂੰ ਆਪਣੇ ਪ੍ਰਾਣਾਂ ਜੈਸਾ ਪਯਾਰਾ ਤੇ ਸਕਾ ਭਾਈ ਸਮਝਦਾ ਸੀ। ਨੀਚੀ ਊਚੀ ਜ਼ਾਤ ਪਾਤ ਦਾ ਭੇਦ ਕੋਈ ਨਹੀਂ ਸੀ। ਸਭ ਆਪ ਨੂੰ ਇਕ ਰੂਪ ਸੋਢ ਬੰਸ ਛਤ੍ਰੀ ਖਾਲਸਾ ਮੰਨਦੇ ਸੇ। ਜੇ ਕੋਈ ਕੁਛ ਕਮਾ ਕੇ ਕਿਧਰੋਂ ਲਿਆਉਂਦਾ ਸੋ ਸਭ ਗੁਰੂ ਕੇ ਖਜ਼ਾਨੇ ਵਿਚ ਜਮਾ ਕਰਕੇ ਸਭਨਾਂ ਭਾਈਆਂ ਦੇ ਨਾਲ ਰਲ ਕੇ ਗੁਜਾਰਾ ਕਰਦਾ। ਵਧ ਘਟ ਲੈਣ ਦਾ ਕੋਈ ਕਿਸੇ ਨੂੰ ਖਿਆਲ ਨਾ ਫੁਰਦਾ। ਜੋ ਕੁਛ ਨਵਾਬ ਆਦਕ ਮੁਖੀਏ ਸਿੰਘ ਬਰਤਾਉਂਦੇ, ਉਸੇ ਪਰ ਆਨੰਦ ਰਹਿੰਦੇ ਅਤੇ ਦਿਨ ਰਾਤ ਗੁਰੂ ਦੀ ਬਾਣੀ ਪੜ੍ਹਦੇ ਹੋਏ ਸ਼ਸਤਰ-ਵਿੱਦਿਆ ਸਿਖਦੇ ਸਿਖਾਉਂਦੇ। ਘੋੜਿਆਂ ਦੀ, ਸ਼ਸਤਰਾਂ ਦੀ, ਲੰਗਰ ਦੀ ਟਹਲ ਕਰਦੇ ਰਹਿੰਦੇ। ਜੇ ਕਰ ਕਦੇ ਕਿਸੇ ਤੋਂ ਬੁਰਿਆਈ ਹੋ ਜਾਂਦੀ, ਤਾਂ ਖਾਲਸੇ ਦੇ ਦੀਵਾਨ ਦੀ ਆਗਿਆ ਲੈ ਕੇ ਭਾਈ ਮਨੀ ਸਿੰਘ ਜੀ ਜਥਾ ਜੋਗ ਉਸ ਨੂੰ ਤਨਖਾਹ ਲਾ ਦਿੰਦੇ ਅਤੇ ਉਹ ਭੀ ਬਿਨਾ ਹੀਲ ਹੁੱਜਤ ਦੇ ਮੰਨ ਲੈਂਦਾ। ਏਸ ਸਮੇਂ ਦਰਬਾਰਾ ਸਿੰਘ ਦੀਵਾਨ, ਸੰਗਤ ਸਿੰਘ ਖਜ਼ਾਨਚੀ, ਹਰੀ ਸਿੰਘ ਲਾਂਗਰੀ, ਭਗਤ ਸਿੰਘ ਖਜ਼ਾਨਚੀ, ਬੁੱਢਾ ਸਿੰਘ ਦੇਸੀ, ਹਰਦਿੱਤ ਸਿੰਘ, ਗਰਜਾ ਸਿੰਘ, ਸੱਜਨ ਸਿੰਘ, ਈਸ਼ਰ ਸਿੰਘ, ਗਿਆਨ ਸਿੰਘ, ਸਾਧੂ ਸਿੰਘ, ਦੇਵਾ ਸਿੰਘ ਆਦਿਕ ਬਹੁਤ ਸਿੰਘ (ਹਜੂਰੀ) ਜੋ ਗੁਰੂ ਕੇ ਹਜ਼ੂਰ ਰਹੇ ਸੇ, ਪੰਥ ਵਿਚ ਸ਼ਾਮਲ ਸੇ, ਅਤੇ ਨਵਾਬ ਕਪੂਰ ਸਿੰਘ, ਹਰੀ ਸਿੰਘ ਸੁਖਈ, ਦੀਪ ਸਿੰਘ, ਗੁਰਬਖਸ਼ ਸਿੰਘ ਸ਼ਹੀਦ, ਥਰਾਜ ਸਿੰਘ, ਜੱਸਾ ਸਿੰਘ, ਕਰਮ ਸਿੰਘ, ਭੋਮਾ ਸਿੰਘ, ਅਤਰ ਸਿੰਘ, ਸ਼ੀਹਾਂ ਸਿੰਘ,

Sri Satguru Jagjit Singh Ji eLibrary NamdhariElibrary@gmail.com

ਬਦਨ ਸਿੰਘ, ਕੇਹਰ ਸਿੰਘ, ਬੱਜਰ ਸਿੰਘ, ਘਨਘੋਰ ਸਿੰਘ, ਅਮਰ ਸਿੰਘ ਆਦਿਕ ਬਹੁਤ ਨਾਮੀ ਸਿੰਘ ਪੰਥ ਵਿਚ ਮੰਨੇ ਪਰਮੰਨੇ ਹੋਏ ਸੇ।

[*ਪੰਥ ਪ੍ਰਕਾਸ਼*, 427-28, *ਸ਼ਮਸ਼ੇਰ ਖਾਲਸਾ*, 65-66]

ਸਰਦਾਰ ਦਰਬਾਰਾ ਸਿੰਘ ਦਾ ਦੇਹਾਂਤ

ਸਾਵਨ ਸੰਮਤ 1791 ਬਿਕ੍ਰਮੀ (ਸੰਨ 1734 ਈ.) ਵਿਚ ਦੀਵਾਨ ਦਰਬਾਰਾ ਸਿੰਘ ਜੀ ਚਲਾਣਾ ਕਰ ਗਏ ਤਾਂ ਖਾਲਸਾ ਦਲਾਂ ਦੀ ਸਾਰੀ ਜ਼ੁਮੇਵਾਰੀ ਨਵਾਬ ਕਪੂਰ ਸਿੰਘ ਜੀ ਪਰ ਆ ਪਈ। ਇਸ ਵੇਲੇ ਦੋਵੇਂ ਦਲ ਅੰਮ੍ਰਿਤਸਰ ਇਕੱਠੇ ਹੋਣ ਕਰਕੇ ਜਾਗੀਰ ਦੀ ਆਮਦਨੀ ਅਤੇ ਦਰਬਾਰ ਸਾਹਿਬ ਦੀ ਨਜ਼ਰ ਭੇਟ ਨਾਲ ਲੰਗਰ ਦਾ ਖਰਚ ਚਲਣਾ ਔਖਾ ਸੀ। ਅਮਨ ਅਮਾਨ ਦਾ ਵੇਲਾ ਹੋਣ ਕਰਕੇ ਬਹੁਤੇ ਸਿੰਘਾਂ ਅਤੇ ਜਥਿਆਂ ਦੀ ਇਥੇ ਲੋੜ ਭੀ ਨਹੀਂ ਸੀ। ਇਸ ਲਈ ਤਰੁਣਾ ਦਲ ਦੇ ਸਿੰਘ ਕੁਝ ਤਾਂ ਪਿੰਡਾਂ ਨੂੰ ਚਲੇ ਗਏ ਅਤੇ ਖੇਤੀ ਬਾੜੀ ਵਿਚ ਰੁੱਝ ਗਏ ਅਤੇ ਕੁਝ ਆਪਣੇ ਜਥਿਆਂ ਨਾਲ ਪ੍ਰਚਾਰ ਲਈ ਦੇਸ ਵਿਚ ਥਾਓਂ ਥਾਈਂ ਖਿੰਡ ਗਏ। ਇਸ ਵੇਲੇ ਮਾਲਵੇ ਵਿਚ ਫੂਲ ਕੇ ਸਰਦਾਰ ਭੀ ਆਪਣੇ ਪੈਰ ਪਸਾਰ ਰਹੇ ਸਨ ਅਤੇ ਲੋੜ ਪੈਣ ਪਰ ਖਾਲਸਾ ਦਲ ਵੱਲੋਂ ਸਹਾਇਤਾ ਦੀ ਆਸ ਨਾਲ ਭੱਟੀਆਂ, ਡੋਗਰਾਂ ਅਤੇ ਰਾਜਪੂਤਾਂ ਨਾਲ ਲੋਹਾ ਲੈ ਰਹੇ ਅਤੇ ਮੱਲਾਂ ਮਾਰ ਰਹੇ ਸਨ। ਜਦ ਤੋਂ ਸੰਮਤ 1789 (ਸੰਨ 1732 ਈ.) ਵਿਚ ਸਰਦਾਰ ਆਲਾ ਸਿੰਘ ਫੂਲਕੇ ਦੀ ਬਰਨਾਲੇ ਵਿਚ ਸਹਾਇਤਾ ਕਰਕੇ ਖਾਲਸਾ ਦਲ ਨੇ ਮੰਝ ਰਾਜਪੂਤਾਂ ਦੀ ਭਾਰੀ ਜਮੀਅਤ ਅਤੇ ਜਾਲੰਧਰ ਦੇ ਫੌਜਦਾਰ ਅਸਦ ਅਲੀ ਅਤੇ ਮਲੇਰਕੋਟਲੇ ਦੇ ਨਵਾਬ ਜਮਾਲ ਖ਼ਾਨ ਦੀ ਮਿਲਵੀਂ ਫੌਜ ਨੂੰ ਸੱਟ ਮਾਰੀ ਸੀ ਤਾਂ ਏਧਰ ਖਾਲਸਾ ਦਲ ਦੀ ਧਾਕ ਬਹਿ ਗਈ ਸੀ ਅਤੇ ਭੱਟੀ, ਡੋਗਰ, ਆਦਿ ਉਨ੍ਹਾਂ ਤੋਂ ਭੈ ਖਾਣ ਲੱਗ ਪਏ ਸਨ। ਇਸੇ ਖ਼ਿਆਲ ਨਾਲ ਖਾਲਸਾ ਦਲ ਕਈ ਵਾਰੀ ਇਧਰ ਹਾਂਸੀ ਹਿਸਾਰ ਤਕ ਜਾ ਫੇਰਾ ਪਾਉਂਦਾ ਸੀ ਅਤੇ ਇਸ ਵੇਲੇ ਕੁਝ ਜੱਥੇ ਇਧਰ ਆ ਗਏ ਹੋਏ ਸਨ।

ਜਾਗੀਰ ਦੀ ਜ਼ਬਤੀ ਅਤੇ ਸਖ਼ਤੀ

ਇਸ ਤਰ੍ਹਾਂ ਸਿੰਘਾਂ ਨੂੰ ਖਿੰਡੇ ਹੋਏ ਦੇਖ ਕੇ ਜਕਰੀਆ ਖ਼ਾਨ ਦਾ ਮਨ ਬੇਈਮਾਨ ਹੋ ਗਿਆ ਤੇ ਉਸ ਦੀ ਨੀਅਤ ਬਦਲ ਗਈ ਅਤੇ ਉਸ ਨੂੰ ਖ਼ਿਆਲ ਪੈਦਾ ਹੋਇਆ ਕਿ ਸਿੰਘਾਂ ਦੀ ਵਧ ਰਹੀ ਤਾਕਤ ਨੂੰ ਸੱਟ ਮਾਰਨ ਅਤੇ ਇਨ੍ਹਾਂ ਨੂੰ ਖ਼ਤਮ ਕਰਨ ਦਾ ਹੁਣ ਮੌਕ਼ਾ ਬਣ ਗਿਆ ਹੈ ਜਿਸ ਦੀ ਕਿ ਉਹ ਤਾੜ ਵਿਚ ਸੀ ਅਤੇ ਜਿਸ ਲਈ ਉਨ੍ਹਾਂ ਨੂੰ ਜਾਗੀਰ ਅਤੇ ਪਦਵੀਆਂ ਦੇ ਕੇ ਸੁਸਤ ਅਤੇ ਅਵੇਸਲਾ ਕਰਨ ਦੀ ਵਿਉਂਤ ਬਣਾਈ ਗਈ ਸੀ। ਇਸ ਲਈ ਉਸ ਨੇ ਇਹ ਕਹਿ ਕੇ ਸੰਨ 1735 ਈ. ਵਿਚ ਜਾਗੀਰ ਜਬਤ ਕਰ ਲਈ ਕਿ ਹੁਣ ਅਮਨ ਅਮਾਨ ਹੋ ਗਿਆ ਹੈ, ਸਿੰਘ ਪਿੰਡਾਂ ਵਿਚ ਖੇਤੀਆਂ ਕਰ ਕੇ ਗੁਜ਼ਾਰਾ ਕਰਨ, ਅਤੇ ਨਵਾਬ ਕਪੂਰ ਸਿੰਘ ਨੂੰ ਲਿਖ ਭੇਜਿਆ ਕਿ ਜਿਸ ਸਿੰਘ ਨੂੰ ਇੱਛਿਆ ਹੋਵੇ ਸੋ ਸਰਕਾਰੀ ਨੌਕਰੀ ਕਰ ਲਵੇ। ਨਵਾਬ ਸਾਹਿਬ ਨੇ ਉੱਤਰ ਲਿਖ ਭੇਜਿਆ ਕਿ ਸਿੰਘਾਂ ਨੂੰ ਤੁਹਾਡੀ

Sri Satguru Jagjit Singh Ji eLibrary NamdhariElibrary@gmail.com

ਤਾਬੇਦਾਰੀ ਮਨਜ਼ੂਰ ਨਹੀਂ, ਪਰ ਜੇ ਤੁਹਾਨੂੰ ਕੋਈ ਮੁਹਿੰਮ ਆ ਪਵੇ ਤਾਂ ਖਾਲਸਾ ਮਦਦ ਕਰਨ ਨੂੰ ਤਿਆਰ ਹੈ। ਹੁਣ ਜੋ ਤੁਸੀਂ ਆਪਣੇ ਕੀਤੇ ਕੌਲਾਂ ਕਰਾਰਾਂ ਤੋਂ ਝੂਠੇ ਪੈ ਕੇ ਆਨੇ ਬਹਾਨੇ ਨਾਲ ਜਗੀਰ ਬੰਦ ਕਰ ਰਹੇ ਹੋ, ਇਸ ਤੋਂ ਮੁੜ ਪੈਦਾ ਹੋਈ ਬਦ-ਅਮਨੀ ਦੀ ਸਾਰੀ ਜੁਮੇਵਾਰੀ ਤੁਹਾਡੇ ਸਿਰ ਤੇ ਹੋਵੇਗੀ। ਖਾਲਸਾ ਆਪਣੇ ਬਚਨ ਪਰ ਕਾਇਮ ਹੈ ਪਰ ਜੇ ਤੁਹਾਡੇ ਵੱਲੋਂ ਭੰਗ ਹੋਏ ਬਚਨਾਂ ਅਤੇ ਮੁੜ ਕੀਤੀ ਗਈ ਸਖ਼ਤੀ ਦੇ ਕਾਰਣ ਉਨ੍ਹਾਂ ਨੂੰ ਭੀ ਤਲਵਾਰ ਹੱਥ ਫੜਨੀ ਪੈ ਗਈ ਤਾਂ ਦੋਸ਼ ਉਨ੍ਹਾਂ ਦਾ ਨਹੀਂ ਹੋਵੇਗਾ। ਪਰ ਜ਼ਕਰੀਆ ਖ਼ਾਨ ਨੇ ਇਨ੍ਹਾਂ ਗੱਲਾਂ ਵੱਲ ਕੋਈ ਧਿਆਨ ਨਾ ਦਿੱਤਾ ਅਤੇ ਸੰਮਤ 793 (ਸੰਨ 1736) ਵਿਚ ਆਪਣੇ ਦੀਵਾਨ ਲਖਪਤ ਰਾਇ ਅਤੇ ਭਤੀਜੇ ਮੁਖਲਸ ਖ਼ਾਨ ਦੇ ਤਹਿਤ ਵਿਚ ਦਸ ਹਜ਼ਾਰ ਦੀ ਗਸ਼ਤੀ (ਫਿਰਣੀ) ਫੌਜ ਸਿੰਘਾਂ ਦੇ ਵਿਰੁੱਧ ਚਾੜ੍ਹ ਦਿੱਤੀ ਅਤੇ ਢੰਡੋਰਾ ਫੇਰ ਦਿੱਤਾ ਕਿ ਜੋ ਸਿੰਘਾਂ ਨੂੰ ਫੜਾਏਗਾ ਯਾ ਕਿਸੇ ਸਿੰਘ ਦਾ ਸਿਰ ਵੱਢ ਕੇ ਪਹੁੰਚਾਏਗਾ ਉਸ ਨੂੰ ਇਨਾਮ ਦਿੱਤਾ ਜਾਏਗਾ। ਇਨ੍ਹਾਂ ਨੇ ਚਾਰ ਕੁ ਮਹੀਨੇ ਵਿਚ ਉਹ ਊਧਮ ਮਚਾਇਆ ਕਿ ਇਕ ਵਾਰੀ ਤਾਂ ਸਿੰਘਾਂ ਨੂੰ ਫੇਰ ਘਰ ਘਾਟ ਛੱਡਣ ਪਰ ਮਜਬੂਰ ਹੋਣਾ ਪੈ ਗਿਆ। ਸਿੰਘਾਂ ਦੇ ਅੰਮ੍ਰਿਤਸਰੋਂ ਦੂਰ ਖਿੰਡੇ ਪੁੰਡੇ ਹੋਣ ਕਰਕੇ ਬੁੱਢਾ ਦਲ ਭੀ ਬਹੁਤੀ ਦੇਰ ਗਸ਼ਤੀ ਫੌਜ ਦਾ ਟਾਕਰਾ ਨਾ ਕਰ ਸਕਣ ਕਰਕੇ ਸਤਲੁਜੋਂ ਪਾਰ ਦੱਖਣ ਨੂੰ ਮਾਲਵੇ ਵਿਚ ਚਲਾ ਗਿਆ ਜਿੱਥੇ ਸਰਦਾਰ ਆਲਾ ਸਿੰਘ ਨੇ ਉਨ੍ਹਾਂ ਦੀ ਬੜੀ ਆਉ ਭਗਤ ਕੀਤੀ। ਪਰ ਦਲ ਛੇਤੀ ਹੀ ਪਿਛਾਂਹ ਨੂੰ ਮੁੜ ਪਿਆ। ਇਤਨੇ ਨੂੰ ਤਰੁਣਾ ਦਲ ਦੇ ਜੱਥੇ ਭੀ ਪੰਜਾਬ ਦੀਆਂ ਖ਼ਬਰਾਂ ਸੁਣ ਕੇ ਮੁੜ ਪਏ ਅਤੇ ਦੋਹਾਂ ਦਲਾਂ ਨੇ ਰਲ ਕੇ ਥਾਂ ਪਰ ਥਾਂ ਗਸ਼ਤੀ ਫੌਜਾਂ ਨਾਲ ਟੱਕਰਾਂ ਲੈਣੀਆਂ ਸ਼ੁਰੂ ਕਰ ਦਿੱਤੀਆਂ ਅਤੇ ਲਾਹੌਰ ਦੇ ਲਾਗੇ ਹੁਜਰਾ ਸ਼ਾਹ ਮੁਕੀਮ ਪਾਸ ਇਨ੍ਹਾਂ ਨੂੰ ਇਕ ਬੜੀ ਭਾਰੀ ਹਾਰ ਦਿੱਤੀ। ਇਸ ਵਿਚ ਦੀਵਾਨ ਲਖਪਤ ਰਾਏ ਦਾ ਭਤੀਜਾ ਦੁਨੀ ਚੰਦ ਅਤੇ ਲਾਹੌਰ ਸਰਕਾਰ ਦੇ ਦੋ ਉੱਘੇ ਫੌਜਦਾਰ ਜਮਾਲ ਖ਼ਾਨ ਅਤੇ ਤਾਤਾਰ ਖ਼ਾਨ ਮਾਰੇ ਗਏ।

ਅੰਮ੍ਰਿਤਸਰ ਦੇ ਦਰਸ਼ਨਾਂ ਪਰ ਬੰਦਸ਼

ਗਸ਼ਤੀ ਫੌਜਾਂ ਦੀ ਸਿੰਘਾਂ ਦੇ ਹਥੋਂ ਅਨੇਕਾਂ ਥਾਈਂ ਹੋਈ ਦੁਰਦਸ਼ਾ ਤੋਂ ਜਕਰੀਆ ਖ਼ਾਨ ਬਹੁਤ ਸ਼ਰਮਿੰਦਾ ਅਤੇ ਹੈਰਾਨ ਸੀ। ਉਸ ਨੇ ਕਾਜੀ ਅਤੇ ਮੁਲਾਣਿਆਂ ਨੂੰ ਬੁਲਾ ਕੇ ਪੁੱਛਿਆ ਕਿ ਇਨ੍ਹਾਂ ਦੀ ਦਿਨੋ ਦਿਨ ਤਰੱਕੀ ਦਾ ਭੇਦ ਕੀ ਹੈ। ਉਨ੍ਹਾਂ ਜਵਾਬ ਦਿੱਤਾ ਕਿ ਰੱਬ ਜਾਣੇ ਇਨ੍ਹਾਂ ਦੇ ਗੁਰੂ ਨੇ ਅੰਮ੍ਰਿਤਸਰ ਦੇ ਸਰੋਵਰ ਵਿਚ ਕੀ ਅਜਿਹਾ ਆਬਿ-ਹਯਾਤ (ਅੰਮ੍ਰਿਤ) ਪਾਇਆ ਹੈ ਕਿ ਜਿਸ ਨੂੰ ਪੀ ਕੇ ਅਤੇ ਜਿਸ ਵਿਚ ਅਸ਼ਨਾਨ ਕਰ ਕੇ ਇਹ ਮੌਤ ਤੋਂ ਨਿਡਰ ਅਤੇ ਬੇਪਰਵਾਹ ਹੋ ਜਾਂਦੇ ਹਨ। ਇਸ ਲਈ ਜਿਤਨਾ ਚਿਰ ਇਸ ਅੰਮ੍ਰਿਤ ਸਰੋਵਰ ਵਿਚ ਇਨ੍ਹਾਂ ਦਾ ਆਉਂਣਾ ਅਤੇ ਨ੍ਹਾਉਣਾ ਬੰਦ ਨਹੀਂ ਕੀਤਾ ਜਾਂਦਾ, ਇਨ੍ਹਾਂ ਨੂੰ ਕੋਈ ਹਾਨੀ ਨਹੀਂ ਹੋ ਸਕਦੀ। ਸਿੰਘਾਂ ਤੋਂ ਡਰੇ ਹੋਏ ਵਹਿਮੀ ਜ਼ਕਰੀਆ ਖ਼ਾਨ ਨੇ ਇਸ ਗੱਲ ਪਰ ਯਕੀਨ ਕਰ ਲਿਆ ਅਤੇ ਕਾਜ਼ੀ ਅਬਦੁਲ ਰਜ਼ਾਕ ਅਤੇ ਮੁਹੰਮਦ ਬਖ਼ਸ਼ ਨੂੰ ਦੋ ਹਜਾਰ ਦੀ ਫੌਜ ਦੇ ਕੇ ਸਰੋਵਰ ਦੀ ਰਾਖੀ ਲਈ ਭੇਜ ਦਿੱਤਾ ਕਿ ਕਿਸੇ ਸਿੱਖ ਨੂੰ ਨਾ ਇਥੇ ਨ੍ਹਾਉਣ ਦੇਣ ਅਤੇ ਨਾ

Sri Satguru Jagjit Singh Ji eLibrary NamdhariElibrary@gmail.com

ਮੇਲਾ ਲਾਉਣ ਦੇਣ। ਪਰ ਗੁਰੂ ਕੇ ਸਿੰਘਾਂ ਨੂੰ ਦਰਬਾਰ ਸਾਹਿਬ ਦੇ ਦਰਸ਼ਨ ਅਤੇ ਸਰੋਵਰ ਦੇ ਅਸ਼ਨਾਨ ਤੋਂ ਕੋਣ ਰੋਕੇ। ਉਹ ਜਾਨਾਂ ਤਲੀ ਤੇ ਰੱਖ ਕੇ ਭੀ ਪੁੱਜ ਜਾਣ ਅਤੇ ਰਾਤ ਬਰਾਤੇ, ਭੇਸ ਬਦਲ ਕੇ, ਲੁਕ ਛੁਪ ਕੇ, ਜਿਵੇਂ ਭੀ ਦਾਓ ਲੱਗੇ, ਖਾਲੀ ਜਾਂ ਸਣੇ ਘੋੜਿਆਂ ਦੇ ਟੁੱਭੀ ਲਾ ਕੇ ਹਰਨ ਹੋ ਜਾਣ। ਉਨ੍ਹਾਂ ਨੂੰ ਨਾ ਵੈਰੀ ਦਾ ਡਰ ਸੀ, ਨਾ ਮੌਤ ਦਾ ਭੈ, ਅਤੇ ਅਜਿਹੇ ਮੌਕੇ ਸ਼ਹੀਦੀ ਪਾਉਣ ਨੂੰ ਧੰਨ ਭਾਗ ਸਮਝਦੇ ਸਨ। ਇਸ ਵੇਲੇ ਉਨ੍ਹਾਂ ਦੀ ਦਲੇਰੀ, ਧਾਰਮਕ ਜਜ਼ਬੇ ਅਤੇ ਕੁਰਬਾਨੀ ਲਈ ਸਪਿਰਿਟ ਦਾ ਜ਼ਿਕਰ ਕਰਦਾ ਹੋਇਆ ਜੋਨ ਮੈਲਕਮ ਆਪਣੀ ਪੁਸਤਕ 'ਸਕੈੱਚ ਔਫ ਦੀ ਸਿਖਸ' ਵਿਚ ਲਿਖਦਾ ਹੈ।

> ਕੁਝ ਲੁਕ ਛੁਪ ਕੇ ਯਾਤਰਾ ਕਰਦੇ ਸਨ, ਕੁਝ ਭੇਸ ਬਦਲ ਕੇ। ਪਰ ਇਕ ਮੁਸਲਮਾਨ ਸਮਕਾਲੀ ਲਿਖਾਰੀ ਅਨੁਸਾਰ, ਸਿੱਖ ਘੋੜ-ਚੜ੍ਹੇ ਆਮ ਤੌਰ ਤੇ ਪੂਰੀ ਰਫਤਾਰ ਨਾਲ ਆਪਣੇ ਧਰਮ ਮੰਦਰ (ਸ੍ਰੀ ਹਰਿਮੰਦਰ ਸਾਹਿਬ) ਵੱਲ ਘੋੜੇ ਭਜਾਈ ਜਾਂਦੇ ਦੇਖੀਦੇ ਸਨ। ਕਈ ਵਾਰੀ ਉਹ ਇਸ ਜਤਨ ਵਿਚ ਮਾਰੇ ਜਾਂਦੇ ਸਨ ਅਤੇ ਕਈ ਫੜੇ ਜਾਂਦੇ ਸਨ ਪਰ ਅਜਿਹੇ ਮੌਕੇ ਤੇ ਉਹ ਜਾਨ ਬਚਾਉਣ ਨਾਲੋਂ ਸ਼ਹੀਦੀ ਦਾ ਤਾਜ ਪ੍ਰਾਪਤ ਕਰਨ ਦੀ ਇੱਛਾ ਕਰਦੇ ਸਨ, ਅਤੇ ਉਹੀ ਲਿਖਾਰੀ ਲਿਖਦਾ ਹੈ ਕਿ ਅਜਿਹੀ ਕੋਈ ਮਿਸਾਲ ਨਹੀਂ ਮਿਲਦੀ ਕਿ ਅੰਮ੍ਰਿਤਸਰ ਨੂੰ ਜਾਂਦੇ ਫੜੇ ਗਏ ਕਿਸੇ ਇਕ ਭੀ ਸਿੱਖ ਨੇ ਆਪਣਾ ਧਰਮ ਤਿਆਗਣਾ ਪਰਵਾਣ ਕੀਤਾ ਹੋਵੇ।[1]

ਭਾਈ ਮਨੀ ਸਿੰਘ ਦੀ ਸ਼ਹੀਦੀ

ਇਸ ਵੇਲੇ ਭਾਈ ਮਨੀ ਸਿੰਘ ਅਤੇ ਕੁਝ ਸਿੰਘ ਭੇਸ ਬਦਲ ਕੇ ਸ੍ਰੀ ਦਰਬਾਰ ਸਾਹਿਬ ਵਿਚ ਰਹਿ ਰਹੇ ਸਨ। ਇਨ੍ਹਾਂ ਦੇ ਨਾਲ ਕੁਝ ਹਿੰਦੂ ਸਾਧੂ ਅਤੇ ਮੁਸਲਮਾਨ ਫ਼ਕੀਰ ਭੀ ਟਿਕੇ ਹੋਏ ਸਨ, ਇਸ ਕਰਕੇ ਕਿਸੇ ਨੂੰ ਕੋਈ ਸ਼ੱਕ ਨਾ ਪਈ। ਭਾਈ ਮਨੀ ਸਿੰਘ ਆਪਣੇ ਸਾਧੂ ਸੁਭਾਉ ਕਰਕੇ ਬੜੇ ਹਰਮਨ-ਪਿਆਰੇ ਸਨ ਅਤੇ ਕਾਜ਼ੀ ਅਬਦੁਰ ਰਜ਼ਾਕ ਅਤੇ ਮੁਹੰਮਦ ਬਖ਼ਸ਼ ਭੀ ਉਨ੍ਹਾਂ ਦੀ ਬੜੀ ਇੱਜ਼ਤ ਕਰਦੇ ਸਨ। ਇਸ ਤਰ੍ਹਾਂ ਕੁਝ ਸਮਾਂ ਬੀਤ ਗਿਆ ਅਤੇ ਭਾਈ ਸਾਹਿਬ ਨੇ ਕਾਜ਼ੀ ਅਬਦੁਰ ਰਜ਼ਾਕ ਨਾਲ ਚੰਗੀ ਰਸਾਈ ਪੈਦਾ ਕਰਕੇ ਲਾਹੌਰੋਂ ਇਹ ਆਗਿਆ ਲੈ ਲਈ ਕਿ ਸਿੰਘਾਂ ਨੂੰ ਅੰਮ੍ਰਿਤਸਰ ਦੀਵਾਲੀ ਦਾ ਮੇਲਾ ਲਾ ਲੈਣ ਦਿੱਤਾ ਜਾਏ ਅਤੇ ਨਵਾਬ ਜ਼ਕਰੀਆ ਖ਼ਾਨ ਨੇ ਇਹ ਆਗਿਆ ਇਸ ਸ਼ਰਤ 'ਤੇ ਦੇ ਦਿੱਤੀ ਕਿ ਉਹ ਮੇਲੇ ਤੋਂ ਬਾਅਦ ਦਸ ਹਜ਼ਾਰ ਰੁਪਇਆ ਟੈਕਸ ਭਰਨ। ਭਾਈ ਮਨੀ ਸਿੰਘ ਨੂੰ ਖ਼ਿਆਲ ਸੀ ਕਿ

---

1. "Some performed this pilgrimage in secret, and in disguise; but in general, according to a contemporary Muhammedan author, the Sikh horsemen were seen riding, at full gallop, towards their favourite shrine of devotion. They were often slain in making this attempt and sometimes taken prisoners, but they used, on such occasions, to seek, instead of avoiding, the crown of martyrdom; and the same authority states that an instance was never known of a Sikh, taken in his way to Amritsar, consenting to abjure his faith."
—[Malcolm, J., *Sketch of the Sikhs* (1812). 88.]

Sri Satguru Jagjit Singh Ji eLibrary NamdhariElibrary@gmail.com

ਮੇਲੇ ਦੀ ਚੜ੍ਹਤ 'ਚੋਂ ਇਹ ਰਕਮ ਦੇਣੀ ਔਖੀ ਨਹੀਂ ਹੋਵੇਗੀ। ਇਸ ਲਈ ਭਾਈ ਸਾਹਿਬ ਨੇ ਥਾਉਂ ਥਾਈਂ ਖਾਲਸੇ ਨੂੰ ਸੱਦੇ ਭੇਜ ਦਿੱਤੇ ਅਤੇ ਉਹ ਹੁੰਮ ਹੁਮਾ ਕੇ ਪੁੱਜਣ ਲਈ ਤਿਆਰ ਹੋ ਪਏ। ਜ਼ਕਰੀਆ ਖ਼ਾਨ ਦੀ ਨੀਅਤ ਸ਼ਾਇਦ ਅੰਦਰੋਂ ਪਹਿਲੋਂ ਹੀ ਮੰਦੀ ਸੀ ਕਿ ਇਸ ਮੌਕੇ ਪਰ ਪੁੱਜੇ ਹੋਏ ਉੱਘੇ ਸਿੰਘਾਂ ਨੂੰ ਘੇਰ ਕੇ ਮਾਰ ਮੁਕਾਉਣਾ ਸੌਖਾ ਹੋਵੇਗਾ। ਇਸ ਲਈ ਉਸ ਨੇ ਮੇਲੇ ਦੀ ਦੇਖ ਭਾਲ ਦੇ ਬਹਾਨੇ ਕੁਝ ਫ਼ੌਜ ਇੱਥੇ ਭੇਜ ਦਿੱਤੀ। ਇਸ ਨਾਲ ਸਿੰਘਾਂ ਨੂੰ ਭੀ ਸ਼ੱਕ ਪੈ ਗਿਆ ਅਤੇ ਉਨ੍ਹਾਂ ਨੇ ਹਰਕਾਰੇ ਭੇਜ ਕੇ ਸਿੰਘਾਂ ਨੂੰ ਰੋਕ ਦਿੱਤਾ ਅਤੇ ਮੇਲਾ ਨਾ ਭਰ ਸਕਿਆ। ਕੋਈ ਦਸ ਵੀਹ ਸਾਧੂ ਲੋਕ ਹੀ ਪੁੱਜੇ। ਕੋਈ ਆਮਦਨੀ ਨਾ ਹੋਣ ਕਰਕੇ ਭਾਈ ਮਨੀ ਸਿੰਘ ਨੇ ਟੈਕਸ ਕਿਥੋਂ ਭਰਨਾ ਸੀ। ਇਸ ਵਿਚ ਕਸੂਰ ਨਵਾਬ ਜ਼ਕਰੀਆ ਖ਼ਾਨ ਦਾ ਆਪਣਾ ਸੀ। ਪਰ ਡਾਢੇ ਦਾ ਸੱਤੀਂ ਵੀਹੀਂ ਸੌ। ਭਾਈ ਮਨੀ ਸਿੰਘ ਨੂੰ ਫੜ ਲਾਹੌਰ ਮੰਗਵਾਇਆ ਅਤੇ ਉਥੇ ਹਾੜ੍ਹ ਸੁਦੀ ਪੰਜ, ਸੰਮਤ 1791 ਬਿ., 24 ਜੂਨ ਸੰਨ 1734 ਈ. ਨੂੰ ਬੰਦ ਬੰਦ ਕੱਟ ਕੇ ਕਤਲ ਕਰਵਾ ਦਿੱਤਾ[1] ਅਤੇ ਉਨ੍ਹਾਂ ਦੇ ਸਾਥੀਆਂ ਨੂੰ ਚਰਖੜੀਆਂ ਤੇ ਚਾੜ੍ਹ ਕੇ ਉਨ੍ਹਾਂ ਦੀਆਂ ਹੱਡੀਆਂ ਤੋੜ ਤੋੜ ਕੇ ਮਰਵਾ ਦਿੱਤਾ। ਇਹ ਹੀ ਨਹੀਂ ਬਲਕਿ ਜ਼ਕਰੀਆ ਖ਼ਾਨ ਨੇ ਹੁਕਮ ਦੇ ਕੇ ਸ੍ਰੀ ਦਰਬਾਰ ਸਾਹਿਬ ਦਾ ਸਰੋਵਰ ਮਿੱਟੀ, ਲਿੱਦ, ਡੰਗਰਾਂ ਦੀਆਂ ਹੱਡੀਆਂ, ਚੰਮ ਅਤੇ ਹੋਰ ਮਲਬਾ ਸੁਟਵਾ ਕੇ ਪੂਰ ਦਿੱਤਾ। ਖ਼ਾਨ ਬਹਾਦੁਰ ਦੀ ਇਸ ਵਧੀਕੀ ਅਤੇ ਸੰਤ-ਸਰੂਪ ਭਾਈ ਮਨੀ ਸਿੰਘ ਦੀ ਸ਼ਹੀਦੀ ਨੇ ਖਾਲਸੇ ਨੂੰ ਰੋਹ ਚਾੜ੍ਹ ਦਿੱਤਾ। ਜਿਸ ਜਿਸ ਨੇ ਭੀ ਇਹ ਖ਼ਬਰ ਸੁਣੀ, ਉਸ ਦੀਆਂ ਅੱਖੀਆਂ ਵਿਚ ਲਹੂ ਉਤਰ ਆਇਆ ਅਤੇ ਬਦਲੇ ਦੀ ਅੱਗ ਨਾਲ ਭੜਕ ਉਠਿਆ।

ਪਹਿਲੇ ਹੱਲੇ ਹੀ ਖਾਲਸੇ ਨੇ ਕਾਜ਼ੀ ਅਬਦੁਰ ਰਜ਼ਾਕ ਦਾ ਕਜ਼ੀਆ ਮੁਕਾਇਆ ਜਿਸ ਨੇ ਭਾਈ ਮਨੀ ਸਿੰਘ ਨੂੰ ਫੜ ਕੇ ਲਾਹੌਰ ਪਹੁੰਚਾਇਆ ਸੀ, ਅਤੇ ਫੇਰ ਜਿਧਰ ਜਿਧਰ ਦਾਉ ਲੱਗਾ ਕਈ ਸਰਕਾਰੀ ਹਾਕਮ ਸੋਧ ਕੱਢੇ। ਦੇਸ ਵਿਚ ਫਤੂਰ ਮਚ ਗਿਆ ਦੇਖ ਕੇ ਖ਼ਾਨ ਬਹਾਦੁਰ ਨੇ ਗਸ਼ਤੀ ਫੌਜਾਂ ਸਿੰਘਾਂ ਦੇ ਮਗਰ ਪਾ ਦਿੱਤੀਆਂ। ਪਰ ਹੁਣ ਸਿੰਘ ਭੀ ਅੱਗੇ ਨਾਲੋਂ ਹੁਸ਼ਿਆਰ ਹੋ ਚੁੱਕੇ ਸਨ। ਉਹ ਝਟ ਜਾਂ ਤਾਂ ਪਹਾੜੀਂ ਚੜ੍ਹ ਗਏ ਜਾਂ ਸਤਲੁਜ ਪਾਰ ਕਰ ਕੇ ਮਾਲਵੇ ਵਿਚ ਜਾ ਵੜੇ।

---

1. ਸੰਮਤ 1794 ਬਿ. (ਸੰਨ 1737 ਈ.) ਭੰਗੂ ਰਤਨ ਸਿੰਘ ਨੇ ਆਪਣੇ ਪਿਤਾ ਪਾਸੋਂ ਸੁਣ ਕੇ ਲਿਖਿ ' ਹੈ। ਗਿਆਨੀ ਗਿਆਨ ਸਿੰਘ ਨੇ ਤਵਾਰੀਖ ਗੁਰੂ ਖਾਲਸਾ (ਸ਼ਮਸ਼ੇਰ ਖ਼ਾਲਸਾ, 74) ਵਿਚ ਮਿਤੀ ਮੱਘਰ ਸੁਦੀ 5 (ਦਸੰਬਰ 4) ਦਿੱਤੀ ਹੋਈ ਹੈ ਅਤੇ ਸੰਮਤ 1795 (ਸੰਨ 1738 ਈ.)। ਇਸ ਵੇਲੇ ਨਾਦਰ ਸ਼ਾਹ ਹਿੰਦੁਸਤਾਨ ਪਰ ਹੱਲਾ ਕਰਨ ਲਈ ਪਿਸ਼ਾਵਰ ਵੱਲ ਨੂੰ ਵਧ ਰਿਹਾ ਸੀ। ਪਰ ਸਾਰੇ ਲਿਖਾਰੀ ਭਾਈ ਮਨੀ ਸਿੰਘ ਦੀ ਸ਼ਹਾਦਤ ਨੂੰ ਨਾਦਰ ਸ਼ਾਹ ਦੇ ਹੱਲੇ ਤੋਂ ਚੋਖਾ ਪਹਿਲੇ ਦਸਦੇ ਹਨ, ਇਸ ਲਈ ਸੰਮਤ 1795 ਠੀਕ ਨਹੀਂ ਹੋ ਸਕਦਾ। ਸੱਯਦ ਮੁਹੰਮਦ ਲਤੀਫ਼ ਨੇ 'ਹਿਸਟਰੀ ਔਫ਼ ਲਾਹੌਰ', 162, ਅਤੇ ਨੂਰ ਅਹਿਮਦ ਚਿਸ਼ਤੀ ਨੇ 'ਤਹਿਕੀਕਾਤਿ-ਚਿਸ਼ਤੀ', 766, ਵਿਚ 1140 ਹਿਜਰੀ (ਸੰਨ 1727 ਈ.) ਦਿੱਤੀ ਹੈ ਜੋ ਉੱਕੀ ਹੀ ਗ਼ਲਤ ਹੈ। ਭਾਈ ਸੋਵਾ ਸਿੰਘ ਕ੍ਰਿਤ 'ਸ਼ਹੀਦ ਬਿਲਾਸ' ਵਿਚ ਹਾੜ੍ਹ ਸੁਦੀ 5, ਸੰਮਤ 1791 ਹੈ ਜਿਸ ਦੀ ਪੁਸ਼ਟੀ ਕੋਇਰ ਸਿੰਘ ਕਲਾਲ ਲਿਖਤ 'ਗੁਰ ਬਿਲਾਸ ਪਾਤਸ਼ਾਹੀ 10' ਅਤੇ ਭੱਟ ਵਹੀ ਮੁਲਤਾਨੀ ਸਿੰਧੀ ਵਿਚ ਦੀਆਂ ਦੋ ਲਿਖਤਾਂ ਤੋਂ ਹੁੰਦੀ ਹੈ। ਦੇਖੋ ਗਰਜਾ ਸਿੰਘ ਸੰਪਾਦਿਤ ਸ਼ਹੀਦ ਬਿਲਾਸ, ਛੰਦ 203 ਅਤੇ ਪੰਨਾ (ਭੂਮਿਕਾ) 40-41।

Sri Satguru Jagjit Singh Ji eLibrary NamdhariElibrary@gmail.com

ਨਾਦਰ ਸ਼ਾਹ ਦੀ ਲੁੱਟ ਸਿੰਘਾਂ ਨੇ ਲੁੱਟ ਲਈ

ਜਨਵਰੀ 1739 ਨੂੰ ਨਾਦਰ ਸ਼ਾਹ ਹਿੰਦੁਸਤਾਨ ਪਰ ਹੱਲੇ ਦੀ ਨੀਅਤ ਨਾਲ ਲਾਹੌਰ ਆ ਪੁੱਜਾ ਤਾਂ ਜ਼ਕਰੀਆ ਖ਼ਾਨ ਨੇ ਝਟ ਉਸ ਦੀ ਈਣ ਮੰਨ ਲਈ। ਨਾਦਰ ਸ਼ਾਹ ਦੇ ਹੱਲੇ ਦੇ ਕਾਰਣ ਮੁਗ਼ਲਾਂ ਦੀ ਟੁੱਟ ਰਹੀ ਤਾਕਤ, ਦਿੱਲੀ ਦੀ ਕਤਲਾਮ ਅਤੇ ਲੁੱਟ ਅਤੇ ਦੇਸ ਵਿਚ ਪਏ ਹੋਏ ਰਾਜ-ਰੋਲੇ ਨੂੰ ਸਿੰਘ ਭੀ ਦੇਖ ਰਹੇ ਸਨ। ਮੌਕਾ ਤਾੜ ਕੇ ਉਨ੍ਹਾਂ ਨੇ ਹੁਣ ਬਾਹਰ ਨਿਕਲਣ ਦੀ ਸੋਚੀ। ਇਤਨੇ ਨੂੰ ਨਾਦਰ ਸ਼ਾਹ ਭੀ ਸ਼ਾਹੀ ਖ਼ਜ਼ਾਨਿਆਂ ਅਤੇ ਰਾਜਧਾਨੀ ਦੀ ਲੁੱਟ ਨਾਲ ਲੱਦਿਆ ਹੋਇਆ ਦਿੱਲੀ ਤੋਂ ਮੁੜ ਪਿਆ। ਸਰਹੰਦ ਪੁਜਦੇ ਨੂੰ ਅੱਧ ਮਈ ਹੋ ਗਈ। ਜੇਠ ਦੀਆਂ ਧੁੱਪਾਂ ਤੋਂ ਬਚਣ ਲਈ ਨਾਦਰ ਸ਼ਾਹ ਸਰਹੰਦ ਤੋਂ ਪਹਾੜ ਦੀ ਕੰਢੀ ਦੇ ਨਾਲ ਨਾਲ ਸਿਆਲਕੋਟ ਨੂੰ ਹੋ ਪਿਆ। ਪਰ ਇਹ ਉਸ ਨੂੰ ਬੜਾ ਮਹਿੰਗਾ ਪਿਆ। ਕੀਰਤਪੁਰ ਅਤੇ ਆਨੰਦਪੁਰ ਦੀਆਂ ਪਹਾੜੀਆਂ ਵਿਚ ਟਿਕੇ ਹੋਏ ਸਿੰਘਾਂ ਦੇ ਜੱਥੇ ਕਈ ਦੇਰ ਤੋਂ ਰਸਦ ਪੱਠੇ ਤੋਂ ਟੁੱਟੇ ਹੋਏ ਸਨ। ਪਹਾੜੀ ਅਲਾਕੇ ਨੇ ਸਿੰਘਾਂ ਲਈ ਨਾਦਰ ਸ਼ਾਹ ਦੀ ਫੌਜ ਪਾਸੋਂ ਰਸਦ ਅਤੇ ਮਾਲ-ਖਜਾਨਾ ਖੋਹ ਖਿੰਜ ਕੇ ਇਕੱਲਵਾਂਝੇ ਹੋ ਜਾਣਾ ਅਤੇ ਛੇਤੀ ਹੀ ਉਸ ਦੀ ਸ਼ਿਸ਼ਤ ਤੋਂ ਉਹਲੇ ਹੋ ਨਿਕਲ ਜਾਣਾ ਸੋਖਾ ਕਰ ਦਿੱਤਾ। ਬੱਸ ਫੇਰ ਕੀ ਸੀ। ਸੱਜੇ ਖੱਬੇ ਅਤੇ ਪਿੱਛਿਓਂ ਛਾਪੇ ਮਾਰ ਕੇ ਸਿੰਘਾਂ ਨੇ ਨਾਦਰ ਸ਼ਾਹ ਦਾ ਬਹੁਤ ਸਾਰਾ ਭਾਰ ਹੌਲਾ ਕਰ ਦਿੱਤਾ ਅਤੇ ਦਿੱਲੀ ਦੀ ਲੁੱਟ ਦਾ ਬਹੁਤ ਕੁਝ ਮਾਲ ਈਰਾਨ ਜਾਣੋਂ ਬਚਾ ਲਿਆ। ਇਹ ਗੱਲ ਮਈ ਸੰਨ 1739 ਦੇ ਤੀਸਰੇ ਹਫ਼ਤੇ ਦੀ ਹੈ।

ਨਾਦਰ ਸ਼ਾਹ ਦੀ ਸਿੰਘਾਂ ਸਬੰਧੀ ਭਵਿੱਖ-ਬਾਣੀ

ਈਰਾਨੀਆਂ ਅਤੇ ਅਫ਼ਗ਼ਾਨਾਂ ਨੂੰ ਲੁੱਟ ਮਾਰ ਲੈਣ ਵਾਲਾ ਅਤੇ ਮੁਗ਼ਲਾਂ ਦੀ ਹਕੂਮਤ ਨੂੰ ਤੋੜ ਮਰੋੜ ਕੇ ਉਨ੍ਹਾਂ ਦੀ ਰਾਜਧਾਨੀ ਦਿੱਲੀ ਵਿਚ ਕਤਲਾਮ ਮਚਾ ਦੇਣ ਅਤੇ ਲੁਟ ਕੇ ਬਰਬਾਦ ਕਰ ਦੇਣ ਵਾਲਾ ਨਾਦਰ ਸ਼ਾਹ ਡਾਢਾ ਸੂਰਮਾ ਭੀ ਜੰਗਲਾਂ ਵਿਚ ਫਾਕੇ ਕਟ ਕੇ ਗੁਜ਼ਾਰਾ ਕਰ ਰਹੇ ਸਿੰਘਾਂ ਦੇ ਹੱਥੋਂ ਘਬਰਾ ਉਠਿਆ ਅਤੇ ਪਹਿਲਾ ਸਵਾਲ ਜੋ ਉਸ ਨੇ ਮਈ ਦੇ ਆਖੀਰ ਵਿਚ ਪੰਜਾਬ ਦੇ ਹਾਕਮ ਜ਼ਕਰੀਆ ਖ਼ਾਨ ਦੇ ਲਾਹੌਰੋਂ ਉਤਰ-ਚੜ੍ਹਦੇ ਮੁੜ ਮਿਲਣ ਪਰ ਕੀਤਾ, ਉਹ ਇਹ ਸੀ ਕਿ "ਇਹ ਸਿੱਖ ਕੌਣ ਅਤੇ ਕਿਸ ਤਰ੍ਹਾਂ ਦੇ ਲੋਕ ਹਨ ਜਿਨ੍ਹਾਂ ਨੇ ਮੇਰੀ ਦਿੱਲੀ ਦੀ ਲੁੱਟ ਨਾਲ ਲੱਦੀ ਹੋਈ ਫੌਜ ਦਾ ਪਿੱਛਾ ਲੁੱਟ ਮਾਰਿਆ ਹੈ ਅਤੇ ਜਿਨ੍ਹਾਂ ਤੋਂ ਡਰਦੀ ਮਾਰੀ ਮੇਰੀ ਫੌਜ ਦੀ ਰਾਹ ਵਿਚ ਕੂਚ ਵੇਲੇ ਤਰਤੀਬ ਟੁੱਟ ਟੁੱਟ ਜਾਂਦੀ ਹੈ?" ਜਕਰੀਆ ਖ਼ਾਨ ਨੇ ਜਵਾਬ ਦਿੱਤਾ ਕਿ ਇਹ ਫਕੀਰਾਂ ਦਾ ਟੋਲਾ ਹੈ ਜੋ ਛੇ ਮਹੀਨੇ ਪਿੱਛੋਂ ਅੰਮ੍ਰਿਤਸਰ ਦੇ ਸਰੋਵਰ ਤੇ ਅਸਨਾਨ ਕਰਨ ਆਉਂਦੇ ਹਨ। ਨਾਦਰ ਸ਼ਾਹ ਨੇ ਫੇਰ ਪੁੱਛਿਆ ਕਿ ਇਨ੍ਹਾਂ ਦੇ ਘਰ ਘਾਟ ਕਿੱਥੇ ਹਨ? ਇਸ ਦੇ ਉੱਤਰ ਵਿਚ ਜ਼ਕਰੀਆ ਖ਼ਾਨ ਨੇ ਕਿਹਾ ਕਿ ਇਨ੍ਹਾਂ ਦੇ ਘਰ ਇਨ੍ਹਾਂ ਦਿਆਂ ਘੋੜਿਆਂ ਦੀਆਂ ਕਾਠੀਆਂ ਉੱਤੇ ਹਨ। ਇਹ ਸੁਣ ਕੇ ਨਾਦਰ ਸ਼ਾਹ ਮੁਸਕਰਾ ਪਿਆ ਅਤੇ ਕਹਿਣ ਲੱਗਾ, ਤਾਂ ਫਿਰ "ਇਨ੍ਹਾਂ ਤੋਂ ਡਰਨਾ ਚਾਹੀਦਾ ਹੈ। ਉਹ ਸਮਾਂ ਲਾਗੇ ਹੀ ਹੈ ਜਦ ਇਹ ਸਿਰ ਕੱਢਣਗੇ ਅਤੇ ਇਸ ਮੁਲਕ ਦੇ

Sri Satguru Jagjit Singh Ji eLibrary NamdhariElibrary@gmail.com

ਵਾਲੀ ਬਣ ਜਾਣਗੇ।"[1]

ਮੁੜ ਸਖ਼ਤੀ ਦਾ ਦੌਰ

ਭਾਵੇਂ ਜਕਰੀਆ ਖ਼ਾਨ ਨੇ ਸਿੰਘਾਂ ਨਾਲ ਅੱਗੇ ਭੀ ਕੋਈ ਘੱਟ ਨਹੀਂ ਸੀ ਕੀਤੀ, ਪਰ ਨਾਦਰ ਸ਼ਾਹ ਦੇ ਕਹਿਣ ਤੋਂ ਉਸ ਨੂੰ ਬੜੀ ਨਮੋਸ਼ੀ ਆਈ ਅਤੇ ਚਿੜ ਚੜ੍ਹ ਗਈ। ਸੋ ਉਸ ਨੇ ਇਕ ਵੱਢੋਂ ਹੀ ਖਾਲਸੇ ਦੀ ਕਤਲਾਮ ਆਰੰਭ ਦਿੱਤੀ। ਇਹ ਸੰਨ 1739 ਤੋਂ ਸੰਨ 1746 ਈ. (ਯਾਹੀਆ ਖ਼ਾਨ ਦੇ ਜਮਾਨੇ) ਤਕ ਰਹੀ। ਇਲਾਕੇ ਦੇ ਚੌਧਰੀਆਂ ਦੇ ਨਾਮ ਪਰਵਾਨੇ ਜਾਰੀ ਕਰ ਦਿੱਤੇ ਗਏ ਕਿ ਕਿਸੇ ਪਿੰਡ ਵਿਚ ਭੀ ਕੋਈ ਸਿੰਘ ਨਾ ਰਹਿ ਪਾਵੇ ਅਤੇ ਜੋ ਸਿੰਘਾਂ ਨੂੰ ਮਾਰੇਗਾ ਜਾਂ ਪਤਾ ਦੇਵੇਗਾ ਉਸ ਨੂੰ ਸਰਕਾਰੋਂ ਇਨਾਮ ਦਿੱਤਾ ਜਾਊ। ਅੰਮ੍ਰਿਤਸਰ ਅਤੇ ਤਰਨ ਤਾਰਨ ਦੇ ਸਰੋਵਰਾਂ ਪਰ ਚੌਕੀਆਂ ਜਿਆਦਾ ਚੌਕਸ ਕਰ ਦਿੱਤੀਆਂ ਗਈਆਂ ਕਿ ਕਿਧਰੇ ਕੋਈ ਸਿੰਘ ਅਸ਼ਨਾਨ ਨਾ ਕਰ ਜਾਏ। ਹੋਰ ਤਾਂ ਹੋਰ, ਹਰਿ ਭਗਤ ਨਿਰੰਜਣੀਏ, ਕਰਮੇ ਛੀਨੇ, ਧਰਮ ਦਾਸ ਜੋਧਾ ਨਗਰੀਏ, ਸਾਹਿਬ ਰਾਏ ਪੁੰਨੂੰ ਨੌਸ਼ਹਿਰੀਏ ਅਤੇ ਰਾਮੇ ਰੰਧਾਵੇ ਨੇ ਸਿੰਘਾਂ ਨੂੰ ਫੜਨ ਫੜਾਉਣ ਅਤੇ ਮਰਵਾਉਣ ਵਿਚ ਵਧ ਚੜ੍ਹ ਕੇ ਕਾਰ ਗੁਜਰੀ ਵਿਖਾਈ। ਮੰਡਿਆਲੀ ਦੇ ਮੱਸੇ ਰੰਘੜ ਨੇ ਆਪਣਾ ਸਾਰਾ ਇਲਾਕਾ ਛਾਣ ਮਾਰਿਆ ਅਤੇ ਦਰਬਾਰ ਸਾਹਿਬ ਅੰਮ੍ਰਿਤਸਰ ਦੇ ਸਰੋਵਰ ਵਿਚ ਅਸ਼ਨਾਨ ਕਰਨ ਆਏ ਸਿੰਘਾਂ ਨੂੰ ਮਾਰਨ ਲਈ ਇੱਥੇ ਹੀ ਆ ਡੇਰਾ ਲਾਇਆ। ਦਰਬਾਰ ਸਾਹਿਬ ਅਤੇ ਅਕਾਲ ਤਖਤ ਤੇ ਸ਼ਰਾਬ ਦੇ ਦੌਰ ਚਲਦੇ, ਹੁੱਕਾ ਪੀ ਹੁੰਦਾ, ਸਾਹਮਣੇ ਕੰਜਰੀਆਂ ਦਾ ਮੁਜਰਾ ਹੁੰਦਾ ਅਤੇ ਹੋਰ ਅਨੇਕਾਂ ਤਰ੍ਹਾਂ ਇਸ ਪਵਿੱਤਰ ਧਾਰਮਕ ਅਸਥਾਨ ਦੀ ਬੇਅਦਬੀ ਹੁੰਦੀ। ਭਾਵੇਂ ਸਿੰਘਾਂ ਉੱਤੇ ਇੰਜ ਮੁਸੀਬਤਾਂ ਦੇ ਝੱਖੜ ਝੁਲ ਪਏ, ਪਰ ਉਨ੍ਹਾਂ ਨੇ ਹਿੰਮਤ ਨਾ ਹਾਰੀ। ਉਨ੍ਹਾਂ ਦੀ ਮਾਨਸਕ ਅਵਸਥਾ ਚੜ੍ਹਦੀਆਂ ਕਲਾਂ ਵਿਚ ਸੀ ਤੇ ਉਹ ਕਹਿੰਦੇ ਸਨ ਕਿ ਸਿੱਖੀ ਕੇਸਾਂ ਸ੍ਵਾਸਾਂ ਨਾਲ ਨਿਭੇਗੀ। ਇਤਨੀਆਂ ਕਰੜਾਈਆਂ ਦੇ ਹੁੰਦੇ ਹੋਏ ਵੀ ਮਹਿਤਾਬ ਸਿੰਘ ਮੀਰਾਂਕੋਟੀਏ ਅਤੇ ਸੁੱਖਾ ਸਿੰਘ ਮਾੜੀ-ਕੰਬੋ ਵਾਲੇ ਵਰਗੇ ਨਿਡਰ ਸੂਰਮੇ ਦਰਬਾਰ ਸਾਹਿਬ ਵਿਚ ਪੁੱਜ ਕੇ ਮੱਸੇ

---

(1) نادر شاہ از خان بہادر پرسید کہ در ملک شما کدام مفسد است
یانہ۔ گفت نیست، مگر آنکہ گروہے از ہنود فقیراں ہستند کہ بعد شش
ماہ بر تالاب گورومی آئند و غسل نمودہ متفرق می شوند۔ نادر
شاہ گفت خانۂ اوشاں کجاست۔ خان بہادر گفت خانۂ اوشاں زین اسپ
بادشاہ بخندید و گفت از ایشاں پرحذر باید بود نزدیک است کہ
ایں مفسدہ سر خواہند کشید و ایں ملک را خواہند گرفت۔
تاریخ ہند و ملکاں (ذکر گورو واں و ابتدائی سنگھاں)
مصنفہ احمد شاہ بٹالیہ ص ۱۳

Sri Satguru Jagjit Singh Ji eLibrary NamdhariElibrary@gmail.com

ਰੰਘੜ ਨੂੰ ਸੋਧ ਜਾਂਦੇ ਸਨ (ਅਗਸਤ, ਸੰਨ 1740)। ਜ਼ਕਰੀਆ ਖ਼ਾਨ ਨੇ ਤਾਂ ਆਪਣੀ ਵੱਲੋਂ ਖਾਲਸੇ ਨੂੰ ਮਾਰ ਮੁਕਾਇਆ ਸੀ ਅਤੇ ਪਿੰਡਾਂ ਵਿਚ ਇਹ ਗੱਲ ਆਮ ਧੁੰਮ ਗਈ ਸੀ ਕਿ ਸਰਕਾਰ ਨੇ ਕਿਧਰੇ ਕੋਈ ਸਿੱਖ ਨਹੀਂ ਛੱਡਿਆ। ਇਕ ਵਾਰੀ ਅਸ਼ਨਾਨ ਕਰ ਕੇ ਮੁੜਦੇ ਹੋਏ ਦੋ ਸਿੰਘਾਂ ਬੋਤਾ ਸਿੰਘ ਅਤੇ ਗਰਜਾ ਸਿੰਘ ਨੂੰ ਦੂਰੋਂ ਦੇਖ ਕੇ ਜਦ ਕਿਸੇ ਨੇ ਕਿਹਾ ਕਿ 'ਨਹੀਂ, ਉਹ ਸਿੰਘ ਨਹੀਂ ਹੋਣੇ, ਐਵੇਂ ਕੋਈ ਭੇਖੀ ਹੋਣੇ ਨੇ', ਤਾਂ ਉਹ ਇਹ ਬੋਲੀ ਸਹਾਰ ਨਾ ਸਕੇ ਅਤੇ ਉਥੇ ਨਾਲ ਹੀ ਨੂਰ ਦੀਨ ਦੀ ਸਰਾਇ ਪਾਸ ਸੜਕ ਤੇ ਖੜੋ ਗਏ ਅਤੇ ਇਹ ਸਾਬਤ ਕਰਨ ਲਈ ਕਿ ਸਿੰਘ ਮੁੱਕ ਨਹੀਂ ਗਏ, ਜੀਉਂਦੇ ਜਾਗਦੇ ਹਨ, ਸੜਕ ਤੇ ਆਉਂਦੇ ਜਾਂਦੇ ਮਾਲ ਦੇ ਗੱਡਿਆਂ ਅਤੇ ਖੋਤਿਆਂ ਤੋਂ ਟੈਕਸ ਉਗ੍ਰਾਹੁਣ ਲੱਗ ਪਏ, ਅਤੇ ਕੁਝ ਚਿਰ ਪਿੱਛੋਂ ਬੋਤਾ ਸਿੰਘ ਨੇ ਜ਼ਕਰੀਆ ਖ਼ਾਨ ਨੂੰ ਇਹ ਦੱਸ ਦੇਣ ਲਈ ਇਹ ਚਿੱਠੀ ਲਿਖ ਦਿੱਤੀ ਕਿ :

ਚਿੱਠੀ ਲਿਖ ਲਿਖੈ ਸਿੰਘ ਬੋਤਾ ਹਥ ਹੈ ਸੋਟਾ।
ਆਨਾ ਲਾਯਾ ਗੱਡੇ ਨੂੰ ਤੇ ਪੈਸਾ ਲਾਇਆ ਖੋਤਾ।
ਆਖੋ ਭਾਬੀ ਖਾਨੋ ਨੂੰ, ਯੋਂ ਆਖੈ ਸਿੰਘ ਬੋਤਾ ॥ 13 ॥

[ਪ੍ਰਾਚੀਨ ਪੰਥ ਪ੍ਰਕਾਸ਼, 297]

ਇਸ ਤੋਂ ਛੇਤੀ ਹੀ ਬਾਅਦ ਜਕਰੀਆ ਖ਼ਾਨ ਦੀ ਭੇਜੀ ਹੋਈ ਫੌਜ ਨਾਲ ਸਾਹਮਣੇ ਮੱਥੇ ਪਿੱਠਾਂ ਜੋੜ ਕੇ ਲੜਦੇ ਹੋਏ ਇਹ ਦੋਨੋਂ ਸਿੰਘ ਸ਼ਹੀਦ ਹੋ ਗਏ ਪਰ ਜੀਉਂਦੇ ਜੀ ਵੈਰੀ ਦੇ ਹੱਥ ਨਾ ਆਏ। ਇਸੇ ਸਮੇਂ ਭਾਈ ਤਾਰੂ ਸਿੰਘ ਦੀ ਰੰਬੀਆਂ ਨਾਲ ਸਿਰ ਦੀ ਖੋਪਰੀ ਇਸ ਕਰਕੇ ਛਿਲ ਦਿੱਤੀ ਗਈ ਕਿ ਉਹ ਜੰਗਲਾਂ ਵਿਚ ਲੁਕੇ ਛੁਪੇ ਬਾਗੀ ਸਿੰਘਾਂ ਨੂੰ ਖਾਣਾ ਦਾਣਾ ਪਹੁੰਚਾਉਂਦਾ ਹੈ। ਇਨ੍ਹਾਂ ਦੀ ਸ਼ਹੀਦੀ 1 ਸਾਵਨ, ਸੰਮਤ 1702 ਬਿ., 1 ਜੁਲਾਈ, ਸੰਨ 1745 ਈ. ਨੂੰ ਹੋਈ। ਉਸੇ ਦਿਨ ਪੇਸ਼ਾਬ ਬੰਦ ਹੋ ਜਾਣ ਕਰਕੇ ਪੀੜ ਦੀ ਤੜਫਾਟ ਨਾਲ ਜ਼ਕਰੀਆ ਖ਼ਾਨ ਭੀ ਚਲਾਣਾ ਕਰ ਗਿਆ। ਪਰ ਉਸ ਤੋਂ ਬਾਅਦ ਉਸ ਦੇ ਪੁੱਤਰ ਯਾਹੀਆ ਖ਼ਾਨ ਦੇ ਸਮੇਂ ਭੀ ਸਿੰਘਾਂ ਨੂੰ ਕੁਝ ਸੁਖ ਦਾ ਸਾਹ ਨਾ ਆਇਆ। ਉਸ ਨੇ ਭੀ ਪਿਓ ਵਾਲੀ ਪਾਲਿਸੀ ਹੀ ਜਾਰੀ ਰੱਖੀ ਅਤੇ ਸਿੱਖਾਂ ਉੱਤੇ ਸਖ਼ਤੀ ਦਾ ਚੱਕਰ ਬੜੀ ਤੇਜੀ ਨਾਲ ਚਲਦਾ ਰਿਹਾ ਜਿਸ ਦਾ ਜ਼ਿਕਰ ਅੱਗੇ ਆਏਗਾ।*

---

*The Governor Yahya Khan now issued a proclamation for a general massacre of all Sikhs, wherever they could be found. Death was to be the punishment of all persons who invoked the name of Guru Gobind and a reward was offered for the heads of Sikhs. Thousands were put to death daily and their heads were brought before the subadar of Lahore for reward.

[Syed Muhammad Latif. *History of the Panjab*, 213.]

Sri Satguru Jagjit Singh Ji eLibrary NamdhariElibrary@gmail.com

ਅਧਿਆਇ ਪੰਜਵਾਂ

ਸਰਦਾਰ ਜੱਸਾ ਸਿੰਘ ਦਾ ਰਾਜਸੀ ਜੀਵਨ ਆਰੰਭ

ਸਰਦਾਰ ਜੱਸਾ ਸਿੰਘ ਦਾ ਰਾਜਸੀ ਜੀਵਨ ਉਸ ਦਿਨ ਤੋ ਹੀ ਸ਼ੁਰੂ ਹੋ ਗਿਆ ਸੀ ਜਦ ਕਿ ਉਸ ਦੇ ਮਾਮਾ ਸਰਦਾਰ ਬਾਘ ਸਿੰਘ ਹੱਲੋਵਾਲੀਏ ਅਤੇ ਉਸ ਦੀ ਮਾਤਾ ਨੇ ਉਸ ਨੂੰ ਕਰਤਾਰਪੁਰ ਦੀ ਜੂਹ ਵਿਚ ਖਾਲਸਾ ਦਲ ਦੀ ਸੇਵਾ ਲਈ ਨਵਾਬ ਕਪੂਰ ਸਿੰਘ ਦੀ ਝੋਲੀ ਪਾ ਦਿੱਤਾ ਸੀ ਅਤੇ ਇਹ ਉਨ੍ਹਾਂ ਦਾ ਪੁਤਰੈਲਾ ਕਰਕੇ ਪ੍ਰਸਿੱਧ ਹੋ ਗਿਆ ਸੀ।

ਜੱਸਾ ਸਿੰਘ ਜਿੱਥੇ ਬੜਾ ਸੋਹਣਾ, ਸਜੀਲਾ ਸਰੂ-ਕੱਦ ਨੌਜਵਾਨ ਨਿਕਲ ਰਿਹਾ ਸੀ, ਉਥੇ ਉਹ ਚਾਲ ਢਾਲ ਅਤੇ ਪਹਿਰਾਵੇ ਵਿਚ ਸ਼ੂੰਕਾ ਬਾਂਕਾ ਭੀ ਬਹੁਤ ਸੀ। ਦਿੱਲੀ ਵਿਚ ਮਾਤਾ ਸੁੰਦਰੀ ਜੀ ਪਾਸ ਰਹਿਣ ਕਰਕੇ ਉਸ ਦੀ ਦਸਤਾਰ ਦਾ ਬੰਧੇਜ ਮੁਗ਼ਲਾਂ ਵਾਲਾ ਹੋ ਗਿਆ ਹੋਇਆ ਸੀ ਅਤੇ ਬੋਲੀ ਵਿਚ ਹਿੰਦੁਸਤਾਨੀ ਬਹੁਤ ਵਰਤਦਾ ਸੀ। ਇਸ ਕਰਕੇ ਕਈ ਸਿੰਘ ਉਸ ਨੂੰ ਠੱਠਾ ਮਖੌਲ ਕਰਨ ਲੱਗ ਪੈਂਦੇ ਸਨ ਅਤੇ 'ਹਮ ਕੋ', 'ਤੁਮ ਕੋ' ਕਹਿ ਕੇ ਬੁਲਾਉਂਦੇ ਅਤੇ ਖਿਝਾਉਂਦੇ ਸਨ। ਜੱਸਾ ਸਿੰਘ ਆਖਰ ਅਜੇ ਨਵਾਂ ਉਠਦਾ ਮੁੰਡਾ ਹੀ ਸੀ ਅਤੇ ਦੇਸ ਦੇ ਲੋਕਾਂ ਨਾਲ ਹੰਢਿਆ ਵਰਤਿਆ ਨਹੀਂ ਸੀ, ਇਸ ਲਈ ਉਹ ਉਨ੍ਹਾਂ ਪੁਰਾਣੇ ਖੁੰਢਾਂ ਨਾਲ ਕਿਵੇਂ ਵਾਰੇ ਆ ਸਕਦਾ ਸੀ। ਭਾਵੇਂ ਉਹ ਚਤੁਰ ਅਤੇ ਤੇਜ ਤਾਂ ਸੀ ਪਰ ਚੂੰਕਿ ਬਹੁਤ ਗੰਭੀਰ ਰਹਿੰਦਾ ਸੀ ਇਸ ਲਈ ਠੱਠੇ ਮਖੌਲ ਦੀ ਆਦਤ ਨਹੀਂ ਸੀ। ਇਕ ਵਾਰੀ ਦਾਣਾ ਵੰਡਣ ਵੇਲੇ ਸਿੰਘਾਂ ਦੇ ਮਖੌਲਾਂ ਅਤੇ ਆਪਾ ਧਾਪੀ ਤੋਂ ਤੰਗ ਆ ਕੇ ਹੰਝੂਆਂ ਭਰੀਆਂ ਅੱਖਾਂ ਨਾਲ ਨਵਾਬ ਪਾਸ ਜਾ ਕੇ ਕਹਿਣ ਲੱਗਾ 'ਮੈਥੋ ਦਾਣਾ ਵਰਤੇ ਨਾਹੀਂ' ਨਵਾਬ ਸਾਹਿਬ ਨੇ ਪਿਆਰ ਨਾਲ ਧੀਰਜ ਦਿੱਤੀ ਅਤੇ ਬਚਨ ਕੀਤਾ : "ਘਬਰਾਉ ਨਹੀਂ, ਤੂੰ ਤੇ ਹਜਾਰਾਂ ਵੱਗਾਂ ਨੂੰ ਦਾਣਾ ਦੇਣਾ ਹੈ। ਇਹ ਪੰਥ ਗੁਰੂ ਕੀਆਂ ਲਾਡਲੀਆਂ ਫੌਜਾਂ ਨੇ। ਸੇਵਾ ਤੋਂ ਹੀ ਮੇਵਾ ਮਿਲਦਾ ਹੈ। ਮੈਨੂੰ ਇਸ ਗਰੀਬ-ਨਿਵਾਜ਼ ਪੰਥ ਨੇ 'ਨਵਾਬ' ਬਣਾ ਦਿੱਤਾ ਹੈ, ਤੈਨੂੰ, ਕੀ ਪਤਾ, ਪਾਤਸ਼ਾਹੀ ਬਖਸ਼ ਦੇਣ।" ਖਾਲਸਾ ਉਸ ਵੇਲੇ ਨਵਾਬ ਸਾਹਿਬ ਨੂੰ ਗੁਰੂ ਰੂਪ ਸਮਝਦਾ ਸੀ। ਜਿਵੇਂ ਦਰਬਾਰ ਸਾਹਿਬ ਦੀ ਸੇਵਾ ਕਰਕੇ ਭਾਈ ਮਨੀ ਸਿੰਘ ਜੀ ਦੀ ਉੱਚ ਪਦਵੀ ਸੀ, ਤਿਵੇਂ ਖਾਲਸਾ ਦਲ ਵਿਚ ਨਵਾਬ ਕਪੂਰ ਸਿੰਘ ਦੀ ਸੀ। ਨਵਾਬ ਸਾਹਿਬ ਦੇ ਮੂਹੋਂ ਉੱਪਰ ਲਿਖੇ ਭਾਵ ਦੇ ਬਚਨ ਨਿਕਲਨ ਦੀ ਦੇਰ ਸੀ ਕਿ ਖਾਲਸੇ ਨੇ ਇਸ ਨੂੰ ਇਕ ਅਟਲ ਭਵਿੱਖਬਾਣੀ ਜਾਣ ਕੇ 'ਸਤਿ ਸ੍ਰੀ ਅਕਾਲ' ਦੇ ਜੈਕਾਰੇ ਗਜਾਉਣੇ ਆਰੰਭ ਦਿੱਤੇ।

Sri Satguru Jagjit Singh Ji eLibrary NamdhariElibrary@gmail.com

ਨਵਾਬ ਸਾਹਿਬ ਦੇ ਮੁਖੋਂ ਤਾਂ ਇਹ ਵਾਕ ਭਾਵੇਂ ਸੁਤੇ ਹੀ ਨਿਕਲੇ ਸਨ, ਪਰ ਸਨ ਇਹ ਵਾਕ ਇਕ ਜਪੀ ਤਪੀ ਅਤੇ ਹਠੀ ਯੋਧਾ-ਮਹਾਤਮਾ ਦੇ। ਖਾਲੀ ਕਿਵੇਂ ਜਾ ਸਕਦੇ ਸਨ। ਸਮੇਂ ਸਿਰ ਆਪਣਾ ਰੰਗ ਲਿਆਏ। ਸੰਨ 1761 ਈ. ਵਿਚ ਲਾਹੌਰ ਦੇ ਹਾਕਮ ਖੁਆਜਾ ਉਬੈਦੁੱਲਾ ਨੂੰ ਗੁਜਰਾਂ ਵਾਲੇ ਤੇ ਹੱਲਾ ਕਰਨ ਗਏ ਨੂੰ ਭਾਂਜ ਦੇ ਕੇ ਸਰਦਾਰ ਜੱਸਾ ਸਿੰਘ ਦੀ ਕਮਾਨ ਹੇਠਾਂ ਜਦ ਖਾਲਸਾ ਲਾਹੌਰ ਸ਼ਹਿਰ ਵਿਚ ਦਾਖ਼ਲ ਹੋਇਆ ਤਾਂ ਸਿੰਘ ਨੇ ਇਨ੍ਹਾਂ ਦੇ ਪਾਤਸ਼ਾਹ ਹੋਣ ਦਾ ਏਲਾਨ ਕਰ ਦਿੱਤਾ। ਇਸ ਤਰ੍ਹਾਂ ਨਵਾਬ ਸਾਹਿਬ ਦੇ ਵਾਕ ਪੂਰੇ ਹੋ ਗਏ। ਕੌਣ ਜਾਣਦਾ ਸੀ ਕਿ ਇਹ ਗਭਰੂਟ ਜਿਸ ਨੂੰ ਲੋਕੀਂ ਐਵੇਂ ਹਾਸੇ ਮਖੌਲ ਵਿਚ ਹੀ ਰੁਆ ਛੱਡਦੇ ਸਨ ਅਤੇ ਜਿਸ ਦੀ ਮੁਗਲਾਂ ਵਰਗੀ ਦਸਤਾਰ ਅਤੇ ਦਿੱਲੀ ਵਾਲਿਆਂ ਦੀ 'ਹਮ ਕੋ' 'ਤੁਮ ਕੋ' ਦੇਖ ਸੁਣ ਕੇ ਠੱਠਿਆਂ ਨਾਲ ਖਿਝਾਇਆ ਕਰਦੇ ਸਨ, ਇਕ ਦਿਨ ਖਾਲਸਾ ਪੰਥ ਦਾ ਸਭ ਤੋਂ ਵੱਡਾ ਅਤੇ ਪ੍ਰਭਾਵਸ਼ਾਲੀ ਆਗੂ ਬਣੇਗਾ ਅਤੇ ਖਾਲਸਾ ਜੀ ਦਾ ਪਹਿਲਾ ਪਾਤਸ਼ਾਹ ਕਹਾਇਗਾ। ਪਰ ਉਸ ਸਿਰਜਨਹਾਰ ਅਕਾਲ ਪੁਰਖ ਦੇ ਰੰਗ ਨਿਆਰੇ ਹਨ। ਸਤਿਗੁਰੂ ਨੇ ਫ਼ਰਮਾਇਆ ਹੋਇਆ ਹੈ :

ਹਰਿ ਕੀ ਗਤਿ ਨਹੀ ਕੋਊ ਜਾਣੈ।
ਜੋਗੀ ਜਤੀ ਤਪੀ ਪਚਿ ਹਾਰੇ ਅਰੁ ਬਹੁ ਲੋਗ ਸਿਆਨੇ।
ਛਿਨ ਮਹਿ ਰਾਉ ਰੰਕ ਕਉ ਕਰਈ, ਰਾਉ ਰੰਕ ਕਰਿ ਡਾਰੈ।
ਰੀਤੇ ਭਰੇ ਭਰੇ ਸਖਨਾਵੈ ਯਹ ਤਾ ਕੋ ਬਿਵਹਾਰੈ। [ਬਿਹਾਗੜਾ ਮ. 9, 2, 1]

ਜਦ ਤੋਂ ਇਸ ਦੀ ਮਾਤਾ ਜੀ ਜੱਸਾ ਸਿੰਘ ਨੂੰ ਨਵਾਬ ਸਾਹਿਬ ਦੀ ਝੋਲੀ ਪਾ ਗਏ ਸਨ, ਇਹ ਹਰ ਸਮੇਂ ਖਾਲਸਾ ਦਲ ਵਿਚ ਨਵਾਬ ਸਾਹਿਬ ਦੇ ਨਾਲ ਹੀ ਪਰਛਾਵੇਂ ਵਾਂਗੂੰ ਰਿਹਾ ਅਤੇ ਹਰ ਦੁਖ ਸੁਖ ਵੇਲੇ ਉਨ੍ਹਾਂ ਦੀ ਸੇਵਾ ਕਰਦਾ ਰਿਹਾ। ਜਦ ਖਾਲਸੇ ਦੇ ਦੋ ਦਲ ਬਣੇ ਤਾਂ ਇਹ ਨਵਾਬ ਕਪੂਰ ਸਿੰਘ ਦੇ ਨਾਲ ਹੀ ਬੁੱਢਾ ਦਲ ਵਿਚ ਰਿਹਾ ਜਿੱਥੇ ਕਿ ਦੀਵਾਨ ਦਰਬਾਰ ਸਿੰਘ ਅਤੇ ਸਰਦਾਰ ਬਾਘ ਸਿੰਘ ਸਨ, ਅਤੇ ਉਨ੍ਹਾਂ ਦੇ ਨਾਲ ਹੀ ਜੁੱਧਾਂ ਜੰਗਾਂ ਅਤੇ ਮੱਲਾਂ ਮਾਰਾਂ ਵਿਚ ਹਿੱਸਾ ਲੈਂਦਾ ਰਿਹਾ। ਇਸ ਲਈ ਪੰਥ ਦੀ ਸੇਵਾ ਵਿਚ ਦੁਖ ਤਕਲੀਫ਼ ਖਿੜੇ ਮੱਥੇ ਸਹਿ ਜਾਣ ਅਤੇ ਵਾਹਿਗੁਰੂ ਦੇ ਭਾਣੇ ਨੂੰ ਮਿੱਠਾ ਕਰ ਕੇ ਮੰਨਣ ਦਾ ਜੋ ਤਜਰਬਾ ਨਵਾਬ ਜ਼ਕਰੀਆ ਖ਼ਾਨ ਅਤੇ ਯਾਹੀਆ ਖ਼ਾਨ ਦੇ ਬਿਖੜੇ ਸਮੇਂ ਉਸ ਨੂੰ ਹੋਇਆ, ਉਸ ਨੇ ਉਸ ਦਾ ਮਨ ਦ੍ਰਿੜ੍ਹ ਭਰੋਸੇ ਵਾਲਾ, ਸ਼ਰਧਾਲੂ ਅਤੇ ਨਿਰਮਾਣ ਬਣਾ ਦਿੱਤਾ ਜਿਸ ਨਾਲ, ਜਿਉਂ ਜਿਉਂ ਸਮਾਂ ਆਇਆ, ਉਸ ਦੀ ਪ੍ਰਭਤਾ ਵਿਚ ਵਾਧਾ ਹੁੰਦਾ ਗਿਆ ਅਤੇ ਅੰਤ ਉਹ ਖਾਲਸੇ ਦਾ ਸ਼੍ਰੋਮਣੀ ਸਰਦਾਰ ਅਤੇ 'ਸੁਲਤਾਨੁਲ-ਕੌਮ' ਬਣ ਗਿਆ।

ਨਵਾਬ ਕਪੂਰ ਸਿੰਘ, ਦੀਵਾਨ ਦਰਬਾਰਾ ਸਿੰਘ ਅਤੇ ਦੂਸਰੇ ਵਡੇਰੇ ਅਤੇ ਮੁਖੀ ਸਰਦਾਰਾਂ ਦੇ ਹੁੰਦੇ ਜੱਸਾ ਸਿੰਘ ਦੀ ਸੂਝ ਬੂਝ ਅਤੇ ਬਹਾਦੁਰੀ ਦੇ ਕਾਰਨਾਮੇ ਬਹੁਤੇ ਸਾਹਮਣੇ ਨਹੀਂ ਆਏ ਅਤੇ ਇਤਿਹਾਸ ਦੇ ਪੰਨੇ ਉਨ੍ਹਾਂ ਤੋਂ ਅਨਜਾਣ ਹਨ। ਛੋਟੇ ਘਲੂਘਾਰੇ ਵੇਲੇ ਕੁਝ

Sri Satguru Jagjit Singh Ji eLibrary NamdhariElibrary@gmail.com

ਮੌਕਿਆਂ ਪਰ ਇਸ ਦਾ ਪ੍ਰਤੱਖ ਜਿਕਰ 'ਪ੍ਰਾਚੀਨ ਪੰਥ ਪ੍ਰਕਾਸ਼'* ਅਤੇ 'ਪੰਥ ਪ੍ਰਕਾਸ਼' ਅਤੇ 'ਤਵਾਰੀਖ ਗੁਰੂ ਖਾਲਸਾ (ਸ਼ਮਸ਼ੇਰਿ-ਖਾਲਸਾ ਅਤੇ ਰਾਜ-ਖਾਲਸਾ)' ਵਿਚ ਆਇਆ ਹੈ। ਇਸ ਵੇਲੇ ਤਕ ਜੱਸਾ ਸਿੰਘ ਦੀ ਉਮਰ ਸਤਾਈ ਅਠਾਈ ਵਰ੍ਹਿਆਂ ਦੀ ਹੋ ਚੁੱਕੀ ਸੀ ਅਤੇ ਨਵਾਬ ਸਾਹਿਬ ਨੇ ਉਸ ਨੂੰ ਚੋਖੀ ਖੁਲ੍ਹ ਦੇ ਦਿੱਤੀ ਹੋਈ ਸੀ।

ਦੀਵਾਨ ਜਸਪਤ ਰਾਇ ਦੀ ਮੌਤ

ਜਿਵੇਂ ਪਿੱਛੇ ਜ਼ਿਕਰ ਕੀਤਾ ਗਿਆ ਹੈ ਕਿ ਜਕਰੀਆ ਖ਼ਾਨ ਦੀ ਮੌਤ ਤੋਂ ਬਾਅਦ ਉਸ ਦੇ ਪੁੱਤਰ ਯਾਹੀਆ ਖ਼ਾਨ ਨੇ ਭੀ ਸਿੱਖਾਂ ਵਿਰੁੱਧ ਆਪਣੇ ਪਿਉ ਵਾਲੀ ਹੀ ਨੀਤੀ ਜਾਰੀ ਰੱਖੀ ਅਤੇ ਉਨ੍ਹਾਂ ਪਰ ਸਖ਼ਤੀ ਵਧਦੀ ਗਈ। ਜਕਰੀਆ ਖ਼ਾਨ ਦੇ ਵੇਲੇ ਤੋਂ ਹੀ ਲਾਹੌਰ ਦੀ ਹਕੂਮਤ ਵਿਚ ਦੀਵਾਨ ਲਖਪਤ ਰਾਇ ਅਤੇ ਜਸਪਤ ਰਾਇ ਐਮਨਾਬਾਦੀ ਭਰਾਵਾਂ ਦਾ ਬੜਾ ਜ਼ੋਰ ਸੀ। ਲਖਪਤ ਰਾਇ ਸੂਬਾ ਲਾਹੌਰ ਦਾ ਦੀਵਾਨ ਸੀ ਅਤੇ ਜਸਪਤ ਰਾਇ ਐਮਨਾਬਾਦ ਦਾ ਫੌਜਦਾਰ। ਇਹ ਅਸਲੋਂ ਕਲਾਨੌਰ ਜ਼ਿਲ੍ਹਾ ਗੁਰਦਾਸਪੁਰ ਦੇ ਖ਼ੱਤਰੀ ਸਨ ਅਤੇ ਸਰਕਾਰੀ ਨੌਕਰੀ ਵਿਚ ਵਧਦੇ ਵਧਦੇ ਇਨ੍ਹਾਂ ਪਦਵੀਆਂ ਤਕ ਪੁੱਜੇ ਸਨ।

ਜਨਵਰੀ-ਫਰਵਰੀ ਸੰਨ 1746 ਈ. (ਮਾਘ-ਫੱਗਣ ਸੰਮਤ 1702 ਬਿ.) ਦੀ ਗੱਲ ਹੈ ਕਿ ਸਿੰਘਾਂ ਦਾ ਇਕ ਜੱਥਾ, ਜਿਸ ਦੇ ਆਗੂ ਸਰਦਾਰ ਸੁੱਖਾ ਸਿੰਘ ਮਾੜੀ-ਕੰਬੋ ਅਤੇ ਜੱਸਾ ਸਿੰਘ ਆਹਲੂਵਾਲੀਏ ਸਨ, ਜੰਗਲ ਵੱਲੋਂ ਗਸ਼ਤੀ ਫੌਜ ਦਾ ਧਕੀਂਦਾ ਹੋਇਆ ਝੱਲੋ ਝੱਲ ਪਹਾੜ ਵੱਲ ਨੂੰ ਜਾ ਰਿਹਾ ਸੀ ਕਿ ਦੀਵਾਨ ਜਸਪਤ ਰਾਇ ਇਸ ਦੇ ਮਗਰ ਪੈ ਗਿਆ ਅਤੇ ਐਮਨਾਬਾਦ ਵੱਲ ਧੱਕ ਦਿੱਤਾ। ਇਲਾਕੇ ਦੇ ਚੌਧਰੀ ਭੀ ਇਸ ਵੇਲੇ ਆਪਣੀਆਂ ਛੇੜਾਂ ਲੈ ਕੇ ਜਸਪਤ ਰਾਇ ਨਾਲ ਆ ਰਲੇ ਅਤੇ ਜੱਥਾ ਬੱਦੋਕੀ ਵੱਲ ਨੂੰ ਹੋ ਪਿਆ। ਇੱਥੇ ਗੁਸਾਈਆਂ ਦੀ ਝਿੜੀ ਵਿਚ ਸਿਰ ਲੁਕਾ ਕੇ ਲੰਗਰ ਦਾ ਕੁਝ ਆਹਰ ਕਰਨ ਹੀ ਲੱਗੇ ਸਨ ਕਿ ਜਸਪਤ ਰਾਇ ਆ ਪੁੱਜਾ ਅਤੇ ਸੁਨੇਹਾ ਭੇਜਿਆ ਕਿ ਇਥੋਂ ਇਕ ਦਮ ਕੂਚ ਕਰ ਜਾਉ। ਸਿੰਘਾਂ ਨੇ ਉੱਤਰ ਦਿੱਤਾ ਕਿ ਅਸੀਂ ਤਿੰਨਾਂ ਦਿਨਾਂ ਦੇ ਭੁੱਖੇ ਹਾਂ। ਇਸ ਹਾਲਤ ਵਿਚ ਹੁਣ ਕੂਝ ਕਰਨਾ ਔਖਾ ਹੈ। ਦੂਸਰੇ, ਰਾਤ ਹੀ ਬਾਕੀ ਹੈ। ਭਲਕੇ ਸਵੇਰੇ ਬਸਾਖੀ ਰੋੜੀ ਸਾਹਿਬ ਦੇਖ ਕੇ ਅਸੀਂ ਆਪੇ ਹੀ ਅੱਗੇ ਨੂੰ ਤੁਰ ਜਾਵਾਂਗੇ। ਜਸਪਤ ਰਾਇ ਨੇ ਮੁੜ ਅਖਵਾ ਭੇਜਿਆ ਕਿ ਮੈਂ ਇਕ ਛਿਨ ਭਰ ਭੀ ਤੁਹਾਨੂੰ ਇੱਥੇ ਟਿਕਣ ਨਹੀਂ ਦੇਣਾ, ਇਸ ਲਈ ਹੁਣੇ ਹੀ ਕੂਚ ਕਰ ਜਾਉ। ਸਿੰਘਾਂ ਨੇ ਕਿਹਾ ਕਿ ਸਾਡਾ ਤੇਰੇ ਨਾਲ ਕੋਈ ਵੈਰ ਨਹੀਂ। ਸਾਡਾ ਵੈਰ ਕੇਵਲ ਜ਼ੁਲਮੀ ਸਰਕਾਰ ਨਾਲ ਹੈ। ਅਸੀਂ ਇਥੋਂ ਅੰਨ ਦਾਣੇ ਦਾ ਪਰਬੰਧ ਕਰ ਕੇ ਦੂਸਰੇ ਇਲਾਕੇ ਵਿਚ ਜਾ ਵੜਾਂਗੇ। ਇਸ ਦੇ ਉੱਤਰ ਵਿਚ ਜਸਪਤ ਰਾਏ ਨੇ ਕਿਹਾ ਕਿ ਤੁਸੀਂ ਤਾਂ ਓਹ ਗੱਲ ਕੀਤੀ ਹੈ ਕਿ ਖਸਮ ਤਾਂ ਫਿਰੇ ਨਕ ਵੱਢਣ ਨੂੰ, ਅਤੇ ਤੀਵੀਂ ਲੋੜੇ ਨੱਥ ਘੜਾਉਣੀ। ਮੈਂ ਤਾਂ ਤੁਹਾਡਾ ਖੁਰਾ ਖੋਜ ਮਿਟਾ ਦੇਣਾ ਚਾਹੁੰਦਾ ਹਾਂ ਅਤੇ ਤੁਸੀਂ ਮੇਰੇ ਇਲਾਕੇ ਵਿਚੋਂ ਹੀ ਰਸਦ ਭਾਲਦੇ ਹੋ। ਤੁਹਾਨੂੰ ਤਾਂ ਜਮ ਧਰੂ ਕੇ ਮੇਰੇ ਇਲਾਕੇ ਵਿਚ ਲੈ ਆਏ ਹਨ। ਮੈਂ ਹੁਣੇ ਹੀ ਤੁਹਾਡਾ ਬੰਦੋਬਸਤ ਕਰਦਾ ਹਾਂ, 'ਸੀਸ ਮੁਨਾਇ ਤੁਮੈ ਜਾਟ ਬਣਾਵੋਂ, ਤੁਮਰੇ ਬਾਲਨ ਕੀ ਮਾਲ੍ਹਾ

Sri Satguru Jagjit Singh Ji eLibrary NamdhariElibrary@gmail.com

ਬਣਾਵੋਂ।' ਕਹਿੰਦੇ ਹਨ ਕਿ ਸਿੰਘਾਂ ਨੇ ਟਿੰਡਾਂ ਵਿਚ ਸਾਗ ਪਾਤ ਉਬਾਲਣਾ ਧਰਿਆ ਹੀ ਸੀ ਕਿ ਜਸਪਤ ਰਾਇ ਨੇ ਆ ਘੇਰਾ ਘੱਤਿਆ। ਹੁਣ ਸਿੰਘਾਂ ਲਈ ਕਿਸੇ ਪਾਸੇ ਭੀ ਨਿਕਲ ਸਕਣ ਦੀ ਕੋਈ ਆਸ ਨਹੀਂ ਸੀ। ਇਸ ਲਈ ਉਨ੍ਹਾਂ ਭੁੱਖੇ ਭਾਣੇ ਇਸ ਤਰ੍ਹਾਂ ਫਸ ਕੇ ਮਰਨ ਨਾਲੋਂ ਦੋ ਹੱਥ ਕਰ ਕੇ ਮਰਨਾ ਚੰਗਾ ਜਾਣਿਆ ਅਤੇ ਹੱਲਾ ਕਰ ਕੇ ਜਸਪਤ ਰਾਇ ਪਰ ਟੁੱਟ ਪਏ। ਦੀਵਾਨ ਦੇ ਸਾਥੀਆਂ ਅਤੇ ਮੁਲਖੱਈਏ ਨੂੰ ਪਹਿਲੇ ਹੱਲੇ ਹੀ ਭਾਜੜ ਪੈ ਗਈ ਵੇਖ ਕੇ ਨਿਬਾਹੂ ਸਿੰਘ ਨਾਮੀ ਇਕ ਸਿੰਘ ਦੌੜ ਕੇ ਪੂਛਲ ਰਾਹੀਂ ਜਸਪਤ ਰਾਏ ਦੇ ਹਾਥੀ ਉੱਤੇ ਚੜ੍ਹ ਗਿਆ ਅਤੇ ਤੇਗੇ ਦੇ ਇਕ ਹੀ ਵਾਰ ਨਾਲ ਉਸ ਦਾ ਸਿਰ ਧੜ ਤੋਂ ਅਲੱਗ ਕਰ ਦਿੱਤਾ ਅਤੇ ਦੀਵਾਨ ਦੇ ਜੇਵਰ ਅਤੇ ਮਾਲ-ਮਤਾਹ ਤੱਲੇ ਸੁੱਟ ਕੇ ਸਿਰ ਲੈ ਕੇ ਭਜ ਨਿਕਲਿਆ, ਜੋ ਸਿੰਘਾਂ ਨੇ ਬੱਦੋਕੀ ਗੁਸਾਈਆਂ ਦੇ ਬਾਵਾ ਕਿਰਪਾ ਰਾਮ ਦੇ ਮੰਗਣ ਪਰ ਉਸ ਨੂੰ ਦੇ ਦਿੱਤਾ। ਇਸ ਦੇ ਬਦਲੇ ਬਾਵੇ ਨੇ ਪੰਜ ਸੌ ਰੁਪਇਆ ਸਿੰਘਾਂ ਨੂੰ ਭੇਟ ਕੀਤਾ।

ਜਸਪਤ ਰਾਇ ਦੀ ਮੌਤ ਦੀ ਖਬਰ ਸੁਣ ਕੇ ਦੀਵਾਨ ਲਖਪਤ ਰਾਇ ਬਾਉਲਾ ਹੋ ਗਿਆ ਅਤੇ ਆਪਣੀ ਪੱਗ ਯਾਹੀਆ ਖ਼ਾਨ ਦੇ ਪੈਰਾਂ ਤੇ ਜਾ ਸੁਟੀ ਅਤੇ ਸੌਂਹ ਖਾ ਲਈ ਕਿ ਮੈਂ ਹੁਣ ਸਿੰਘਾਂ ਦਾ ਖੁਰਾ ਖੋਜ ਮਿਟਾ ਕੇ ਹੀ ਮੁੜ ਪਗੜੀ ਬੰਨ੍ਹਾਂਗਾ। ਯਾਹੀਆ ਖ਼ਾਨ ਨੂੰ ਹੋਰ ਕੀ ਚਾਹੀਦਾ ਸੀ। ਉਸ ਨੇ ਇਕ ਆਮ ਏਲਾਨ ਸਿੱਖਾਂ ਦੀ ਕਤਲਾਮ ਦਾ ਕਰ ਦਿੱਤਾ ਅਤੇ ਉਨ੍ਹਾਂ ਦੇ ਸਿਰਾਂ ਲਈ ਇਨਾਮ ਰਖ ਦਿੱਤੇ ਅਤੇ ਹੁਕਮ ਦੇ ਦਿੱਤਾ ਕਿ ਜਿਹੜਾ ਭੀ ਕੋਈ ਗੁਰੂ ਗੋਬਿੰਦ ਸਿੰਘ ਦਾ ਨਾਉਂ ਲੈਂਦਾ ਸੁਣਿਆ ਜਾਵੇ, ਉਸ ਦਾ ਪੇਟ ਚਾਕ ਕਰ ਦਿੱਤਾ ਜਾਏ।

ਲਖਪਤ ਰਾਇ ਜਦ ਸਰਦਾਰ ਸੁੱਖਾ ਸਿੰਘ ਅਤੇ ਜੱਸਾ ਸਿੰਘ ਦੇ ਜੱਥੇ ਨੂੰ ਹਰਨ ਹੋ ਗਿਆ ਦੇਖ ਕੇ ਲਾਹੌਰ ਆਇਆ ਤਾਂ ਉਸ ਨੇ ਸਿੰਘਾਂ ਦੇ ਕਤਲਾਮ ਲਈ ਮੁਢੋਂ ਟੱਕ ਧਰ ਦਿੱਤਾ। ਅੱਗੇ ਕੇਵਲ ਰਾਠ ਸਿੰਘ ਹੀ ਮਾਰੇ ਜਾਂਦੇ ਸਨ। ਪਰ ਲਖਪਤ ਰਾਇ ਨੇ ਮਾਰਚ ਸੰਨ 1746 ਦੇ ਪਹਿਲੇ ਹਫ਼ਤੇ ਸਭ ਤੋਂ ਪਹਿਲਾਂ ਲਾਹੌਰ ਵਿਚ ਜਿਤਨੇ ਭੀ ਸਿੱਖ ਦੁਕਾਨਦਾਰ ਅਤੇ ਸਰਕਾਰੀ ਨੌਕਰ ਚਾਕਰ ਸਨ ਫੜ ਕੇ ਚੂਹੜਿਆਂ ਦੇ ਹਵਾਲੇ ਕਰ ਦਿੱਤੇ ਕਿ 10 ਮਾਰਚ ਸੋਮਵਾਰ ਨੂੰ ਇਨ੍ਹਾਂ ਦੀਆਂ ਕੇਸਾਂ ਵਾਲੀਆਂ ਖੋਪਰੀਆਂ ਉਤਾਰ ਦਿਉ। ਇਸ ਵੇਲੇ ਪਹਾੜ ਦੇ ਇਕ ਰਾਜੇ ਪਾਸ ਜੋ ਪੰਦਰਾਂ ਸਿੱਖ ਨੌਕਰ ਸਨ ਉਹ ਭੀ ਫੜੇ ਹੋਏ ਲਾਹੌਰ ਆ ਗਏ ਅਤੇ ਜਲਾਦਾਂ ਦੇ ਹਵਾਲੇ ਕੀਤੇ ਗਏ।

ਗਰੀਬ ਬੇਦੋਸੇ ਨੌਕਰ ਚਾਕਰ ਸਿੰਘਾਂ ਦੇ ਕਤਲ ਦੀ ਖਬਰ ਸੁਣ ਕੇ ਸਾਰੇ ਸ਼ਹਿਰ ਵਿਚ ਕਹਾਰੀ ਮਚ ਗਈ ਅਤੇ ਆਲੇ ਦੁਆਲੇ ਦੀ ਲੁਕਾਈ ਤ੍ਰਾਹ ਤ੍ਰਾਹ ਕਰ ਉੱਠੀ। ਇਨਸਾਨੀ ਹਮਦਰਦੀ ਭਰਿਆ ਦਿਲ ਰਖਣ ਵਾਲੇ ਕੁਝ ਧਰਮੀ ਬੰਦਿਆਂ ਨੇ ਇਕ ਪੰਚਾਇਤ ਕੀਤੀ ਅਤੇ ਲਖਪਤ ਰਾਏ ਦੇ ਗੁਰੂ ਗੁਸਾਈਂ ਸੰਤ ਜਗਤ ਭਗਤ ਨੂੰ ਲਖਪਤ ਰਾਇ ਪਾਸ ਡੈਪੂਟੇਸ਼ਨ ਦੇ ਨਾਲ ਜਾਣ ਲਈ ਲਾਹੌਰ ਲੈ ਆਏ। ਦੀਵਾਨ ਲੱਛੀ ਰਾਮ ਅਤੇ ਦੀਵਾਨ

Sri Satguru Jagjit Singh Ji eLibrary NamdhariElibrary@gmail.com

ਕੋੜਾ ਮੱਲ ਇਸ ਡੈਪੂਟੇਸ਼ਨ ਦੇ ਮੋਹਰੀ ਸਨ। ਇਨ੍ਹਾਂ ਨੇ ਲਖਪਤ ਰਾਇ ਨੂੰ ਕਿਹਾ ਕਿ ਤੇਰਾ ਭਾਈ ਜਸਪਤ ਰਾਇ ਸਿੰਘਾਂ ਪਰ ਹੱਲਾ ਕਰਦਾ ਹੋਇਆ ਲੜਾਈ ਵਿਚ ਮਾਰਿਆ ਗਿਆ ਹੈ। ਜਿਹੜੀ ਭਾਵੀ ਬੀਤਣੀ ਸੀ ਸੋ ਬੀਤ ਗਈ। ਹੁਣ ਤੂੰ ਸਿੰਘਾਂ ਪਰ ਲੋਹੇ ਦੀ ਲਾਉਂ ਨਾ ਖਿੱਚ। ਇਹ ਭੀ ਆਪਣੇ ਭਰਾ ਹੀ ਹਨ ਅਤੇ ਹਿੰਦੂ ਧਰਮ ਦੀ ਰੱਖਿਆ ਲਈ ਕਸ਼ਟ ਸਹਾਰ ਰਹੇ ਹਨ। ਪਰ ਲਖਪਤ ਰਾਇ ਨੇ ਇਨ੍ਹਾਂ ਦੀ ਇੱਕ ਨਾ ਸੁਣੀ ਅਤੇ ਕਹਿਣ ਲੱਗਾ ਕਿ 'ਤੁਸੀਂ ਤਾਂ ਕੀ, ਜੇ ਰੱਬ ਭੀ ਆਪ ਚੱਲ ਕੇ ਆਵੇ ਤਾਂ ਭੀ ਮੈਂ ਇਨ੍ਹਾਂ ਨੂੰ ਨਹੀਂ ਛੱਡਾਂਗਾ'। ਸੰਤ ਜਗਤ ਭਗਤ ਨੇ ਭੀ ਬਥੇਰਾ ਸਮਝਾਇਆ ਪਰ ਉਸ ਨੂੰ ਇਕ ਨਾ ਲੱਗੀ ਅਤੇ ਸੰਤਾਂ ਨੂੰ ਕਹਿਣ ਲੱਗਾ "ਤੁਹਾਨੂੰ ਇਨ੍ਹਾਂ ਗੱਲਾਂ ਦਾ ਕੀ ਪਤਾ ਹੈ। ਤੁਸੀਂ ਡੇਰੇ ਹੀ ਬੈਠਿਆ ਕਰੋ।" ਸੰਤ ਬੜੇ ਨਿਰਾਸ ਹੋਏ ਅਤੇ ਕਿਹਾ : "ਜਿਸ ਪਾਣੀਉਂ ਉੱਗੀਂ ਹੈ, ਉਸੇ ਪਾਣੀ ਮਾਰਾਂਗੇ। ਤੇਰੀ ਜੜ੍ਹ ਨਾ ਰਹੂ, ਅਤੇ ਇਹ ਪੰਥ ਦਿਨੋ ਦਿਨ ਵਧੂ।"

ਅੰਤ ਪਤਵੰਤੇ ਸੱਜਨਾਂ ਨੇ ਕਿਹਾ ਕਿ ਦੇਖ ! ਜੇ ਹੋਰ ਕੁਝ ਨਹੀਂ ਤਾਂ ਸੋਮਾਵਤੀ ਅਮਾਵਸ ਵਾਲੇ ਦਿਹਾੜੇ ਤਾਂ ਇਹ ਕਾਰਾ ਨ ਕਰ। ਸੋਮਾਵਤੀ ਮੱਸਿਆ ਕਦੇ ਭਾਗਾਂ ਨਾਲ ਹੀ ਆਉਂਦੀ ਹੈ। ਕੀ ਖ਼ਬਰ, ਫੇਰ ਸਾਡੇ ਜੀਉਂਦਿਆਂ ਆਵੇ ਕਿ ਨਾ ਆਵੇ। ਪਰ ਲਖਪਤ ਰਾਇ ਦੇ ਪੱਥਰ ਦਿਲ ਪਰ ਇਨ੍ਹਾਂ ਬੀਬੀਆਂ ਅਤੇ ਧੋਲੀਆਂ ਦਾਹੜੀਆਂ ਵਾਲੇ ਬਜੁਰਗਾਂ ਦੀਆਂ ਮਿੰਨਤਾਂ ਦਾ ਭੀ ਕੁਝ ਅਸਰ ਨਾ ਹੋਇਆ ਅਤੇ ਇਹ ਫੜੇ ਹੋਏ ਸਾਰੇ ਸਿੰਘ ਸੋਮਵਾਰੀ ਮੱਸਿਆ ਵਾਲੇ ਦਿਨ 12 ਚੇਤ ਸੰਮਤ 1802 ਬਿਕਰਮੀ, 10 ਮਾਰਚ ਸੰਨ 1746 ਨੂੰ ਕਤਲ ਕਰਵਾ ਦਿੱਤੇ ਗਏ।

ਪਹਿਲਾ ਘਲੂ-ਘਾਰਾ

ਇਸ ਦੇ ਛੇਤੀ ਹੀ ਪਿੱਛੋਂ ਦੀਵਾਨ ਲਖਪਤ ਰਾਇ ਨਵਾਬ ਯਾਹੀਆ ਖ਼ਾਨ ਦੇ ਹੁਕਮ ਨਾਲ ਇੱਕ ਤਕੜੀ ਫੌਜ ਅਤੇ ਤੋਪਾਂ, ਜੰਬੂਰੇ ਅਤੇ ਰਹਿਕਲੇ ਲੈ ਕੇ ਸਿੰਘਾਂ ਦੇ ਵਿਰੁੱਧ ਉਠ ਤੁਰਿਆ। ਇਸ ਵੇਲੇ ਪੰਦਰਾਂ ਕੁ ਹਜਾਰ ਸਿੰਘ ਕਾਹਨੂਵਾਨ ਦੇ ਛੰਭ ਦੇ ਆਸ ਪਾਸ ਟਿਕੇ ਹੋਏ ਦਿਨ ਕਟੀ ਕਰ ਰਹੇ ਸਨ ਅਤੇ ਜੱਥੇਦਾਰਾਂ ਵਿਚੋਂ ਪ੍ਰਸਿੱਧ ਸਰਦਾਰ ਕਪੂਰ ਸਿੰਘ, ਸੁੱਖਾ ਸਿੰਘ ਮਾੜੀ ਕੰਬੋ ਵਾਲੇ, ਗੁਰਦਿਆਲ ਸਿੰਘ ਡੱਲੇਵਾਲਾ, ਚੜ੍ਹਤ ਸਿੰਘ ਸੁਕੱਰਚੱਕੀਆ ਅਤੇ ਜੱਸਾ ਸਿੰਘ ਆਲਹੂਵਾਲੀਆ ਓਥੇ ਸਨ।

ਇਨ੍ਹਾਂ ਸਿੰਘਾਂ ਦਾ ਪਤਾ ਲੱਗਣ ਪਰ ਦੀਵਾਨ ਲਖਪਤ ਰਾਇ ਲਾਉ ਲਸ਼ਕਰ ਲੈ ਕੇ ਇਨ੍ਹਾਂ ਦੇ ਮਗਰ ਪੈ ਗਿਆ ਅਤੇ ਲੱਗਾ ਝੱਲਾਂ ਨੂੰ ਝਾੜਨ। ਸਿੰਘ ਅੱਗੇ ਲੱਗ ਤੁਰੇ ਅਤੇ ਲਖਪਤ ਰਾਇ ਮਗਰ ਦੱਬੀ ਆਉਂਦਾ ਸੀ। ਕਈ ਵਾਰੀ ਸਿੰਘ ਹੱਲਾ ਕਰਕੇ ਪੈ ਜਾਂਦੇ ਅਤੇ ਜੋ ਦਾਣਾ ਪੱਠਾ ਹੱਥ ਲਗਦਾ ਖੋਹ ਖਿੰਜ ਕੇ ਲੈ ਜਾਂਦੇ। ਪਰ ਲਖਪਤ ਰਾਇ ਦੀਆਂ ਤੋਪਾਂ ਜੰਬੂਰਿਆਂ ਵਾਲੀ ਫੌਜ ਅਤੇ ਅਣਗਿਣਤ ਆ ਜੁੜੇ ਮੁਲਖੱਈਏ ਦੇ ਸਾਹਮਣੇ ਕੀ ਪੇਸ਼ ਜਾ ਸਕਦੀ ਸੀ। ਜੋ ਕੁਝ ਸਿੰਘਾਂ ਪਾਸ ਸੀ ਛੇਤੀ ਹੀ ਮੁੱਕ ਗਿਆ। ਹੁਣ ਨਾ ਤਾਂ ਕੋਈ ਰਸਦ ਪੱਠੇ ਦਾ ਸਮਿਆਨ ਸੀ, ਨਾ ਗੋਲੀ ਗੱਠੇ ਦਾ ਪ੍ਰਬੰਧ। ਸਾਰਾ ਮੱਲ-ਗੁਜ਼ਾਰ ਵੈਰੀ ਸੀ।

Sri Satguru Jagjit Singh Ji eLibrary NamdhariElibrary@gmail.com

ਮੰਗਿਆਂ ਭੀ ਕੋਈ ਕੁਝ ਦੁਵਾਲ ਨਹੀਂ ਸੀ। ਦੂਸਰੇ ਪਾਸੇ ਲਖਪਤ ਰਾਇ ਦੀ ਫੌਜ ਪਾਸ ਤੋਪਾਂ, ਬੰਦੂਕਾਂ ਸਨ, ਰਸਦ ਪੱਠਾ ਅਤੇ ਗੋਲੀ ਸਿੱਕਾ ਲਾਹੌਰੋਂ ਬਾਕਾਇਦਾ ਪੁੱਜ ਰਿਹਾ ਸੀ। ਸਰਕਾਰੀ ਹੁਕਮ ਨਾਲ ਪਿੰਡਾਂ ਤੋਂ ਅਨਗਿਣਤ ਲੋਕ ਝੱਲਾਂ ਨੂੰ ਝਾੜਨ ਲਈ ਆ ਪੁੱਜੇ ਸਨ ਅਤੇ ਉਨ੍ਹਾਂ ਨੇ ਸਾਰੀ ਪਾਸੀਂ ਘੇਰਾ ਘੱਤ ਲਿਆ ਸੀ। ਸਿੰਘਾਂ ਅਤੇ ਵੈਰੀਆਂ ਦਾ ਲੂਣ ਅਤੇ ਆਟੇ ਦਾ ਮੁਕਾਬਲਾ ਭੀ ਨਹੀਂ ਸੀ, ਪਰ ਕਰਤਾਰ ਦੇ ਆਸਰੇ ਸਿੰਘ ਡਟੇ ਹੋਏ ਸਨ। ਹਾਲਤ ਬੜੀ ਭਿਆਨਕ ਅਤੇ ਤਰਸ ਜੋਗ ਸੀ।

ਸਿੰਘ ਹੌਲੀ ਹੌਲੀ ਅੱਗੇ ਪਹਾੜ ਵੱਲ ਵਧਣ ਲੱਗ ਪਏ, ਕਿਉਂਕਿ ਪਾਸਿਆਂ ਤੋਂ ਲਖਪਤ ਰਾਇ ਤੋਪਾਂ ਨਾਲ ਭੁੰਨੀ ਜਾ ਰਿਹਾ ਸੀ। ਇਸ ਵੇਲੇ ਸਿਆਣੇ ਸਿਆਣੇ ਸਿੰਘਾਂ ਨੇ ਕਿਹਾ ਕਿ ਲੜਾਈ ਦੇ ਤਾਂ ਢਾਈ ਫੱਟ ਹੁੰਦੇ ਨੇ। ਇਕ ਈਣ ਮੰਨ ਲੈਣਾ, ਦੂਸਰਾ ਮੁੜ ਟਾਕਰਾ ਕਰਨ ਦੀ ਆਸ ਨਾਲ ਵੇਖ ਕੇ ਹਰਨ ਹੋ ਜਾਣਾ, ਅਤੇ ਅੱਧਾ ਸਾਹਮਣੇ ਡਟ ਕੇ ਮਰ ਮੁਕਣਾ। ਹੁਣ ਪਹਿਲੀ ਈਣ ਮੰਨਣ ਵਾਲੀ ਗੱਲ ਦਾ ਤਾਂ ਨਾਉਂ ਹੀ ਨਾ ਲਓ। ਖਾਲਸਾ ਗੁਰੂ ਤੋਂ ਬਿਨਾਂ ਕਦੀ ਕਿਸੀ ਦੀ ਈਣ ਨਹੀਂ ਮੰਨਦਾ। ਇਸ ਲਈ ਪਿਛਲਾ ਡੇਢ ਫੱਟ ਹੀ ਅਸੀਂ ਕਰ ਸਕਦੇ ਹਾਂ। ਵੈਰੀ ਪਾਸ ਤੋਪਾਂ ਅਤੇ ਰਿਸਾਲਾ ਹੈ। ਅਸੀਂ ਬਹੁਤੇ ਪੈਦਲ ਹੀ ਹਾਂ। ਇਸ ਲਈ ਸਾਨੂੰ ਘੋੜਿਆਂ ਦਾ ਪ੍ਰਬੰਧ ਕਰਨਾ ਚਾਹੀਦਾ ਹੈ। ਸੋ ਵੈਰੀ ਨੂੰ ਭੁਚਲਾਉਣ ਲਈ ਇਕ ਦਿਨ ਲੋਢੇ ਵੇਲੇ ਸਿੰਘ ਭੱਜ ਨਿਕਲੇ। ਜਦ ਲਖਪਤ ਰਾਇ ਦੀ ਫੌਜ ਰਾਤ ਨੂੰ ਅਵੇਸਲੀ ਹੋ ਗਈ ਤਾਂ ਸਿੰਘਾਂ ਨੇ ਮੁੜ ਕੇ ਇਕ ਦਮ ਆ ਛਾਪਾ ਮਾਰਿਆ ਅਤੇ ਬਹੁਤ ਸਾਰੇ ਘੋੜੇ ਅਤੇ ਕੁਝ ਖਾਣਾ ਦਾਣਾ ਲੈ ਕੇ ਮੁੜ ਝੱਲਾਂ ਵਿਚ ਜਾ ਵੜੇ।

ਇਹ ਦੇਖ ਕੇ ਲਖਪਤ ਰਾਇ ਬੜਾ ਖਿਝਿਆ। ਉਸ ਨੇ ਬੇਲਦਾਰ ਮੰਗਵਾ ਕੇ ਜੰਗਲ ਬੇਲੇ ਵਿਚ ਰਸਤੇ ਸਾਫ ਕਰਵਾਉਣੇ ਸ਼ੁਰੂ ਕੀਤੇ। ਪਰ ਗਾੜ੍ਹੇ ਝੱਲਾਂ ਵਿਚ ਬੇਲਦਾਰਾਂ ਦੀ ਪਹੁੰਚ ਬੜੀ ਔਖੀ ਸੀ ਅਤੇ ਲੁਕੇ ਹੋਏ ਸਿੰਘ ਉਨ੍ਹਾਂ ਨੂੰ ਗੋਲੀਆਂ ਨਾਲ ਭੁੰਨ ਕਢਦੇ ਸਨ। ਜਦ ਹੋਰ ਕਿਸੇ ਤਰ੍ਹਾਂ ਭੀ ਚਾਰਾ ਨਾ ਚਲਦਾ ਵੇਖਿਆ ਤਾਂ ਸਿੰਘਾਂ ਨੂੰ ਝੱਲਾਂ ਤੋਂ ਬਾਹਰ ਕੱਢਣ ਲਈ ਲਖਪਤ ਰਾਇ ਨੇ ਗਾੜ੍ਹੀ ਥਾਈਂ ਅੱਗ ਲਗਵਾ ਦਿੱਤੀ। ਹੁਣ ਸਿੰਘਾਂ ਲਈ ਅਤਿ ਮੁਸ਼ਕਲ ਬਣ ਗਈ। ਅੱਗੇ ਝੱਲਾਂ ਦਾ ਆਸਰਾ ਸੀ। ਹੁਣ ਉਹ ਭੀ ਨਾ ਰਿਹਾ। ਦੂਜੇ, ਲਖਪਤ ਰਾਇ ਨੇ ਤੋਪਾਂ ਦੀ ਮਾਰ ਤੇਜ ਕਰ ਦਿੱਤੀ। ਸਿੰਘ ਭੱਜ ਨਿਕਲੇ। ਮਗਰ ਹੀ ਫੌਜ ਅਤੇ ਮੁਲਖੱਈਆ। ਕਿਧਰੇ ਖੜੋਣ ਨੂੰ ਭੀ ਥਾਂ ਨਾ। ਇਕ ਥਾਂ ਤਾਰੂ ਦੇਖ ਕੇ ਦਰਿਆ ਰਾਵੀ ਪਾਰ ਹੋਏ ਅਤੇ ਇਹ ਸੋਚ ਕੇ ਕਿ ਸ਼ਾਇਦ ਪਹਾੜਾਂ ਵਿਚ ਚਲੇ ਜਾਣ ਨਾਲ ਹੀ ਬਲਾ ਟਲ ਜਾਏ, ਬਸੋਹਲੀ ਵੱਲ ਜਾਣ ਲਈ ਪੜੋਲ ਅਤੇ ਕਠੂਹੇ ਵੱਲ ਨੂੰ ਹੋ ਪਏ।

ਪਰ ਅੱਗੋਂ ਪਹਾੜੀਆਂ ਨੇ ਰਾਹ ਰੋਕ ਦਿੱਤੇ ਅਤੇ ਜਿੱਧਰ ਨੂੰ ਸਿੰਘ ਜਾਣ ਓਧਰੋਂ ਹੀ ਗੋਲੀਆਂ ਦੀ ਵਰਖਾ ਹੋਣ ਲੱਗ ਪਵੇ। ਪਿੱਛੋਂ ਲਖਪਤ ਰਾਇ ਦੱਬੀ ਆ ਰਿਹਾ ਸੀ। ਸਿੰਘ ਕੁਥਾਏਂ ਫੱਸ ਗਏ। ਨਾ ਅੱਗੇ ਵਧ ਸਕਣ, ਨਾ ਪਿੱਛੇ ਹਟ ਸਕਣ। ਕਿਧਰੇ ਘੜੀ ਖੜੋਣ ਦੀ

Sri Satguru Jagjit Singh Ji eLibrary NamdhariElibrary@gmail.com

ਥਾਂ ਨਹੀਂ ਸੀ। ਸਲਾਹ ਹੋਈ ਕਿ ਜਿਵੇਂ ਹੋ ਸਕੇ ਰਿਆੜਕੀ ਅਤੇ ਦੁਆਬੇ ਵੱਲ ਨੂੰ ,ਪੰਡ ਚਲੋ। ਫਿਰ ਕਦੀ ਇਕੱਠੇ ਹੋ ਕੇ ਲਖਪਤ ਰਾਏ ਨਾਲ਼ ਸਿੱਝਾਂਗੇ। ਸੋ ਸਿੰਘ ਉਨ੍ਹੀਂ ਖੁਰੀਂ ਪਿੱਛੇ ਨੂੰ ਮੁੜ ਪਏ ਅਤੇ ਇਕ ਹੱਲਾ ਕਰ ਕੇ ਫੌਜ ਪਰ ਟੁੱਟ ਪਏ ਅਤੇ ਉਨ੍ਹਾਂ ਵਿਚ ਪੈ ਗਈ ਗੜਬੜ ਵਿਚ ਮਾਰਦੇ ਵਢਦੇ ਚੀਰ ਕੇ ਨਿਕਲ ਗਏ। ਇਸ ਵੇਲੇ ਕੁਝ ਸਿੰਘਾਂ ਨੇ ਲਖਪਤ ਰਾਇ ਦੀ ਭੀ ਭਾਲ ਕੀਤੀ। ਪਰ ਉਹ ਕਿਧਰੇ ਫੌਜ ਦੇ ਪਿੱਛੇ ਹੀ ਸੀ। ਹਥ ਨਾ ਆਇਆ। ਸਿੰਘਾਂ ਚਾਲੇ ਪਾਏ ਪਰ ਅੱਗੇ ਰਾਵੀ ਨੇ ਰੋਕ ਪਾ ਦਿੱਤੀ। ਦਰਿਆ ਦੀ ਰੋੜ੍ਹ ਇਤਨੀ ਤੇਜ਼ ਸੀ ਕਿ ਕੋਈ ਠਿਲ੍ਹ ਨਹੀਂ ਸਕਦਾ ਸੀ। ਇਸ ਵੇਲੇ ਡੱਲੇਵਾਲੇ ਸਰਦਾਰ ਗੁਰਦਿਆਲ ਸਿੰਘ ਦੇ ਦੋ ਭਰਾਵਾਂ ਨੇ ਹਿੰਮਤ ਕਰ ਕੇ ਘੋੜੇ ਦਰਿਆ ਵਿਚ ਪਾਏ ਕਿ ਗਾਹਣ ਦਾ ਪਤਾ ਕਰਨ। ਪਰ ਦਰਿਆ ਦੀਆਂ ਠਾਠਾਂ ਅੱਗੇ ਕੋਈ ਪੇਸ਼ ਨਾ ਗਈ। ਨਾ ਘੋੜਿਆਂ ਦਾ ਪਤਾ ਲੱਗਾ ਨਾ ਘੋੜ-ਸਵਾਰਾਂ ਦਾ।

ਇਸ ਵੇਲੇ ਸਰਦਾਰ ਜੱਸਾ ਸਿੰਘ ਅਤੇ ਕੁਝ ਹੋਰ ਸਰਦਾਰਾਂ ਨੇ ਕਿਹਾ ਕਿ ਦਰਿਆ ਵਿਚ ਡੁੱਬ ਕੇ ਮਰਣ ਨਾਲੋਂ ਸਾਹਮਣੇ ਵੈਰੀ ਨਾਲ ਲੜ ਕੇ ਮਰਨਾ ਚੰਗਾ ਹੈ। ਸੋ ਸਰਦਾਰ ਸੁੱਖਾ ਸਿੰਘ ਦੀ ਅਗਵਾਈ ਵਿਚ ਸਿੰਘਾਂ ਨੇ ਕਸੀਸ ਵੱਟ ਕੇ ਸਤਿ ਸ੍ਰੀ ਅਕਾਲ ਦੇ ਜੈਕਾਰੇ ਗਜਾਉਂਦੇ, ਹੱਲਾ ਕਰ ਦਿੱਤਾ। ਬੜੀ ਗਹਿ ਗੱਚ ਲੜਾਈ ਹੋਈ ਜਿਸ ਵਿਚ ਜਸਪਤ ਰਾਇ ਦਾ ਪੁੱਤਰ ਹਰਭਜ ਰਾਇ, ਯਾਹੀਆ ਖ਼ਾਨ ਦਾ ਪੁੱਤਰ ਨਾਹਰ ਖ਼ਾਨ, ਫੌਜਦਾਰ ਸੈਫ਼ ਅਲੀ ਖ਼ਾਨ, ਕਰਮ ਬਖ਼ਸ਼ ਰਸੂਲ ਨਗਰੀਆ, ਅਗਰ ਖ਼ਾਨ ਆਦਿ ਮਾਰੇ ਗਏ। ਇਸ ਹੱਲੇ ਵਿਚ ਸਿੰਘਾਂ ਦਾ ਭੀ ਬੜਾ ਨੁਕਸਾਨ ਹੋਇਆ ਅਤੇ ਸਰਦਾਰ ਸੁੱਖਾ ਸਿੰਘ ਦੀ ਲੱਤ ਪਰ ਜੰਬੂਰੇ ਦਾ ਗੋਲਾ ਆ ਲੱਗਾ ਅਤੇ ਪੱਟ ਦੀ ਹੱਡੀ ਟੁੱਟ ਗਈ, ਪਰ ਉਸ ਨੇ ਬੀਰ ਰਸ ਦੀ ਮਸਤੀ ਵਿਚ ਪੀੜ ਨਾ ਜਣਾਈ ਅਤੇ ਆਪਣੀ ਪੱਗ ਪਾੜ ਕੇ ਕਾਠੀ ਦੇ ਹੰਨੇ ਨਾਲ ਟੰਗ ਬੰਨ੍ਹੀ ਰੱਖੀ ਅਤੇ ਘੋੜਾ ਭਜਾ ਕੇ ਇਧਰ ਓਧਰ ਲੜਦਾ ਰਿਹਾ। ਇਸ ਵੇਲੇ ਸਰਦਾਰ ਜੱਸਾ ਸਿੰਘ ਅਤੇ ਦੂਸਰੇ ਸਰਦਾਰਾਂ ਨੇ ਇਕ ਹੋਰ ਭਰਪੂਰ ਹੱਲਾ ਕਰ ਦਿੱਤਾ ਅਤੇ ਵੈਰੀਆਂ ਵਿਚ ਗੜਬੜ ਪਾ ਦਿੱਤੀ। ਇਸ ਦਾ ਫਾਇਦਾ ਉਠਾ ਕੇ ਸਿੰਘ ਲੜਦੇ ਭਿੜਦੇ ਸਰਦਾਰ ਸੁੱਖਾ ਸਿੰਘ ਦੇ ਪਿੱਛੇ ਪਿੱਛੇ ਸੰਘਣੇ ਬੇਲੇ ਵਿਚ ਜਾ ਵੜੇ। ਇਤਨੇ ਨੂੰ ਰਾਤ ਪੈ ਗਈ। ਇਹ ਭਿਆਨਕ ਦਿਨ ਦੋ ਜੇਠ ਸੰਮਤ 1803 ਬਿ. (ਪਹਿਲੀ ਮਈ, ਸੰਨ 1746 ਈ.) ਸੀ। ਸਿੱਖ ਇਤਿਹਾਸ ਵਿਚ ਇਹ ਪਹਿਲਾ ਦਿਨ ਸੀ ਜਦ ਕਿ ਕਿਸੇ ਇਕ ਦਿਨ ਵਿਚ ਸਿੰਘਾਂ ਦਾ ਇਤਨਾ ਜਿਆਦਾ ਨੁਕਸਾਨ ਹੋਇਆ। ਇਸੇ ਕਰਕੇ ਇਸ ਦਿਨ ਨੂੰ ਘਲੂਘਾਰੇ ਦਾ ਦਿਨ ਆਖਿਆ ਜਾਂਦਾ ਹੈ। ਇਹ ਪਹਿਲਾ ਜਾਂ ਛੋਟਾ ਘਲੂਘਾਰਾ ਸੀ। ਦੂਸਰਾ ਵੱਡਾ ਘਲੂਘਾਰਾ 5 ਫਰਵਰੀ, ਸੰਨ 1762 ਈ. (11 ਰੱਜਬ 1175 ਹਿਜਰੀ) ਨੂੰ ਅਹਿਮਦ ਸ਼ਾਹ ਦੁੱਰਾਨੀ ਹੱਥੋਂ ਹੋਇਆ ਸੀ ਜਿਸ ਦਾ ਹਾਲ ਅੱਗੇ ਆਵੇਗਾ।

ਇਥੋਂ ਨਿਕਲ ਚਲਣ ਦੀ ਵਿਉਂਤ ਬਣਾ ਕੇ ਅੱਧੀ ਕੁ ਰਾਤ ਨੂੰ ਸਰਦਾਰ ਜੱਸਾ ਸਿੰਘ ਅਤੇ ਸੁੱਖਾ ਸਿੰਘ ਨੇ ਕਿਹਾ : "ਖਾਲਸਾ ਜੀ, ਵੈਰੀਆਂ ਨੂੰ ਇਕ ਸੱਟ ਮਾਰਨ ਦਾ ਹੁਣ ਵੇਲਾ

Sri Satguru Jagjit Singh Ji eLibrary NamdhariElibrary@gmail.com

ਹੈ। ਸਾਨੂੰ ਹਰਨ ਹੋਇਆਂ ਵੇਖ ਕੇ ਵੈਰੀ ਬੇ-ਖਟਕੇ ਸੌਂ ਗਏ ਹਨ। ਹੁਣ ਉਨ੍ਹਾਂ ਨੂੰ ਨੀਂਦ ਨੇ ਦੱਬਿਆ ਹੋਇਆ ਹੈ। ਇਸ ਲਈ ਹੱਲਾ ਕਰ ਕੇ ਅਸੀਂ ਉਨ੍ਹਾਂ ਪਾਸੋਂ ਕੁਝ ਘੋੜੇ ਅਤੇ ਸ਼ਸਤਰ ਸੋਖੇ ਹੀ ਲਿਆ ਸਕਾਂਗੇ। ਇਹ ਗੱਲ ਸਭ ਸਿੰਘਾਂ ਪਰਵਾਨ ਕਰ ਲਈ ਅਤੇ ਧਾਵਾ ਕਰ ਕੇ ਜਾ ਪਏ। ਝਟਾ ਪਟ ਬੇਸ਼ੁਮਾਰ ਨੂੰ ਕਟ ਵੱਢ ਚੰਗੇ ਚੰਗੇ ਘੋੜੇ ਅਤੇ ਹਥਿਆਰ ਲੈ ਕੇ ਵੈਰੀਆਂ ਦੇ ਮਸਾਲਾਂ ਜਗਾਉਣ ਤੋਂ ਪਹਿਲਾਂ ਪਹਿਲਾਂ ਹੀ ਕੰਡਿਆਲੇ ਝੱਲਾਂ ਵਿਚ ਵੜ ਗਏ।

ਛੇਤੀ ਹੀ ਮਗਰੋਂ ਲਖਪਤ ਰਾਇ ਭੀ ਸਣੇ ਫੌਜ ਆ ਗਿਆ ਅਤੇ ਮੁਲਖੱਈਆ ਸਿੰਘਾਂ ਦੇ ਪਿੱਛੇ ਪਾ ਦਿੱਤਾ। ਘੋੜਿਆਂ ਵਾਲੇ ਸਿੰਘ ਤਾਂ ਥੋੜ੍ਹੇ ਹੀ ਸਨ, ਬਹੁਤੀ ਵਹੀਰ ਪਿਆਦਾ ਹੀ ਸੀ, ਜਿਸ ਦੀ ਰਾਖੀ ਕਰਨਾ ਅਤੇ ਨਾਲ ਲਈ ਜਾਣਾ ਜਰੂਰੀ ਸੀ। ਇਸ ਲਈ ਸਿੰਘ ਚਲਦੇ ਚਲਦੇ ਪਿੱਛੇ ਮੁੜ ਕੇ ਲੜਦੇ ਸਨ ਅਤੇ ਲੜਦੇ ਲੜਦੇ ਅੱਗੇ ਨੂੰ ਤੁਰੀ ਜਾ ਰਹੇ ਸਨ। ਲਖਪਤ ਰਾਇ ਦੀ ਫੌਜ ਦੇ ਨਾਲ ਮੋਹਰੇ ਮੋਹਰੇ ਢੋਲ ਵਜਦਾ ਜਾ ਰਿਹਾ ਸੀ ਅਤੇ ਪਿੰਡਾਂ ਦੀਆਂ ਛੇੜਾਂ ਬੰਦੂਕਾਂ, ਸੇਲੇ, ਨੇਜੇ ਅਤੇ ਛਵ੍ਹੀਆਂ ਕੁਹਾੜੀਆਂ ਲਈ ਛੰਭ ਦੇ ਝੱਲਾ ਨੂੰ ਇਉਂ ਝਾੜ ਰਹੀਆਂ ਸਨ ਜਿਵੇਂ ਸ਼ਿਕਾਰੀ ਕੁੱਤੇ ਝਾੜੀਆਂ ਵਿਚ ਹਰਨਾਂ ਪਿੱਛੇ ਪਏ ਹੋਏ ਹੋਣ। ਇਹ ਵੇਲਾ ਵਹੀਰ ਲਈ ਬੜੀ ਹੀ ਔਖ ਦਾ ਸੀ। ਪਰ ਸਤਿਗੁਰੂ ਦੀ ਓਟ ਲੈ ਕੇ ਸਿੰਘਾਂ ਨੇ ਮੁੜ ਕੇ ਉਹ ਹੱਲੇ ਕੀਤੇ ਕਿ ਮੁਲਖੱਈਆ ਭੱਜ ਨਿਕਲਿਆ। ਸੱਟ ਖਾ ਕੇ ਝੁੰਜਲਾਏ ਹੋਏ ਸ਼ੇਰਾਂ ਦੀ ਝਪਟ ਦਾ ਟਾਕਰਾ ਕਰਨਾ ਕੋਈ ਸੋਖੀ ਗੱਲ ਨਹੀਂ ਹੁੰਦੀ। ਜਾਨਾਂ ਹੀਲ ਕੇ ਲੜਨ ਵਾਲੇ ਸੂਰਮਿਆਂ ਦੇ ਸਾਹਮਣੇ ਮੇਲਾ ਵੇਖਣ ਆਈਆਂ ਧਾੜਾਂ ਨੇ ਕੀ ਖੜਾ ਹੋਣਾ ਹੋਇਆ? 'ਸਤਿ ਸ੍ਰੀ ਅਕਾਲ' ਦੇ ਜੈਕਾਰੇ ਗਜਾਉਂਦੇ ਤਲਵਾਰਾਂ ਸੂਤ ਕੇ ਸਿੰਘਾਂ ਦੇ ਇਨ੍ਹਾਂ ਵੱਲ ਹੋਣ ਦੀ ਦੇਰ ਸੀ ਕਿ ਸਭ ਨੂੰ ਆਪੋ ਆਪਣੀ ਪੈ ਗਈ ਅਤੇ ਜਾਨ ਬਚਾ ਕੇ ਭੱਜਣ ਦੀ ਕੀਤੀ।

ਹੁਣ ਸਿੰਘਾਂ ਨੇ ਦੱਭ ਨੂੰ ਤੁਲ੍ਹੇ ਬਣਾ ਕੇ ਇਕ ਥਾਂ ਪੇਤਲੇ ਪਤਣੋਂ ਰਾਵੀ ਪਾਰ ਕੀਤੀ ਅਤੇ ਰਿਆੜਕੀ ਵਿਚ ਪੁੱਜੇ। ਸਿਖਰ ਦੁਪਹਿਰ ਦਾ ਵੇਲਾ ਸੀ ਅਤੇ ਜੇਠ ਦੀ ਕੜਕਦੀ ਧੁਪ। ਘੋੜਿਆਂ ਵਾਲੇ ਤਾਂ ਕੱਟ ਗੁਜਰੇ, ਪਰ ਵਾਹਣੇ ਪੈਰਾਂ ਵਾਲਿਆਂ ਲਈ ਕੰਢੇ ਤੇ ਤਿੰਨ ਮੀਲ ਦੀ ਬਰੇਤੀ ਇਕ ਤਪਦੀ ਭੱਠੀ ਵਾਂਗੂ ਸੀ। ਉਨ੍ਹਾਂ ਦੇ ਪੈਰ ਸੜਦੇ ਜਾਣ ਅਤੇ ਉਹ ਲੱਗੇ ਫੁੜਕ ਫੁੜਕ ਕੇ ਡਿਗਣ। ਜੁੱਤੀਆਂ ਉਨ੍ਹਾਂ ਕੋਲ ਹੈ ਨਹੀਂ ਸਨ ਅਤੇ ਨਾ ਹੀ ਕੋਈ ਵਾਧੂ ਕਪੜਾ ਸੀ। ਆਖਰ ਉਨ੍ਹਾਂ ਬਿਚਾਰਿਆਂ ਨੇ ਤਨ ਦੇ ਕਪੜੇ ਪਾੜ ਪਾੜ ਕੇ ਪੈਰਾਂ ਨੂੰ ਬੰਨ੍ਹੇ। ਜਦ ਬੈਠ ਕੇ ਕਪੜੇ ਬੰਨ੍ਹਣ ਤਾਂ ਹੇਠੋਂ ਪੱਟ ਅਤੇ ਹੋਰ ਸਰੀਰ ਸੜੇ। ਕਈਆਂ ਦੇ ਛਾਲੇ ਪੈ ਗਏ ਅਤੇ ਉਹ ਤੁਰਨੋਂ ਆਤਰ ਹੋ ਗਏ, ਪਰ ਔਖੇ ਸੌਖੇ ਉਹ ਕਸੀਸ ਵੱਟੀ ਤੁਰੀ ਗਏ। ਇਹ ਰਾਮੇ ਰੰਧਾਵੇ ਦਾ ਇਲਾਕਾ ਸੀ, ਜੋ ਸਰਵਰ-ਸੁਲਤਾਨੀਆ ਸੀ ਅਤੇ ਸਿੰਘਾਂ ਦਾ ਰੱਬ ਵਾਸਤੇ ਵੈਰੀ ਸੀ। ਇਸ ਨੇ ਜਕਰੀਆ ਖ਼ਾਨ ਪਾਸ ਮੁਖ਼ਬਰੀ ਕਰ ਕੇ ਕਈ ਵਾਰੀ ਸਿੰਘ ਫੜਾਏ ਅਤੇ ਮਰਵਾਏ ਸਨ। ਇਹ ਲਖਪਤ ਰਾਇ ਦਾ ਹਮਾਇਤੀ ਬਣ ਗਿਆ। ਇਸ ਪਾਸੋਂ ਸਿੰਘਾਂ ਨੂੰ ਕੀ ਆਸ ਹੋਣੀ ਸੀ? ਉਸ ਬਾਬਤ ਮਾਝੇ ਦੇ ਸਿੰਘਾਂ ਵਿਚ ਅੱਗੇ ਹੀ ਮਸ਼ਹੂਰ

Sri Satguru Jagjit Singh Ji eLibrary NamdhariElibrary@gmail.com

ਸੀ ਕਿ :

ਦੇਸ ਨਾ ਰਾਮੇ ਕੇ ਤੁਮ ਜਾਈਓ। ਡੇਲਾ ਬਾਟਾ ਮਾਝੇ ਖਾਈਓ।

ਅਰਥਾਤ

ਜੇ ਅਤਿ ਦੀ ਭੀੜ ਵੀ ਆ ਬਣੇ ਤਾਂ ਭੀ ਮਾਝੇ ਵਿਚ ਡੇਲੇ ਬੇਲੇ ਅਤੇ ਕਰੀਰ ਦੇ ਫੁਲ ਪੱਤੇ ਖਾ ਕੇ ਗੁਜਾਰਾ ਕਰ ਲੈਣਾ, ਪਰ ਰਾਮੇ ਰੰਧਾਵੇ ਦੇ ਇਲਾਕੇ ਵਿਚ ਨਾ ਜਾਣਾ।

ਇਸ ਲਈ ਸਿੰਘਾਂ ਨੇ ਇਕ ਅੱਧਾ ਦਿਨ ਇੱਥੇ ਝੱਲਾਂ ਵਿਚ ਕੱਟਿਆ ਅਤੇ ਪਿੰਡਾਂ ਦੀਆਂ ਛੇੜਾਂ ਨੂੰ ਮਾਰ ਕੁੱਟ ਕੇ ਰਾਹ ਬਣਾ ਕੇ ਸ੍ਰੀ ਹਰਿਗੋਬਿੰਦ ਪੁਰ ਦੇ ਪੱਤਣੋਂ ਬਿਆਸਾ ਪਾਰ ਕਰ ਕੇ ਦੁਆਬੇ ਵਿਚ ਦਾਖ਼ਲ ਹੋਏ ਅਤੇ ਮੀਰ ਕੋਟ ਦੀ ਝਿੜੀ ਵਿਚ ਜਾ ਡੇਰਾ ਕੀਤਾ। ਸਿੰਘ ਕਈ ਦਿਨਾਂ ਦੇ ਭੁੱਖੇ ਸਨ। ਇਨ੍ਹਾਂ ਪਾਸ ਨਾ ਕੋਈ ਰਸਦ ਸੀ, ਨਾ ਕੋਈ ਭਾਂਡਾ ਟੀਂਡਾ। ਲਾਗਲੇ ਪਿੰਡਾਂ ਤੋਂ ਆਟਾ ਦਾਣਾ ਲਿਆ। ਘੋੜੇ ਚੁਗਣੇ ਛਡ ਦਿੱਤੇ, ਅਤੇ ਆਪ ਢਾਲਿਆਂ ਉੱਤੇ ਹੀ ਪ੍ਰਸਾਦੇ ਤਿਆਰ ਕਰਨ ਲੱਗ ਪਏ। ਅਜੇ ਸਾਰਿਆਂ ਨੇ ਛਕੇ ਨਹੀਂ ਸਨ ਕਿ ਦੁਆਬੇ ਦਾ ਹਾਕਮ ਅਲਾਵਲ ਪੁਰ ਆਦਿ ਦੇ ਪਠਾਣਾਂ ਨੂੰ ਨਾਲ ਲੈ ਕੇ ਆ ਪੁੱਜਾ। ਇਨ੍ਹਾਂ ਨੂੰ ਤਾਂ ਸਿੰਘ ਸੋਧ ਕਢਦੇ, ਪਰ ਪਿੱਛੋ ਖਬਰ ਆ ਪੁੱਜੀ ਕਿ ਲਖਪਤ ਰਾਇ ਭੀ ਤੋਪਾਂ ਸਮੇਤ ਬਿਆਸਾ ਪਾਰ ਕਰ ਆਇਆ ਹੈ। ਇਸ ਲਈ ਸਿੰਘਾਂ ਨੇ ਸਬਰ ਦਾ ਘੁਟ ਪੀ ਕੇ ਬਾਗਾਂ ਫੜ ਲਈਆਂ ਅਤੇ ਵਹੀਰ ਨੂੰ ਲੈ ਕੇ ਤੁਰ ਪਏ ਅਤੇ ਅਲੀਵਾਲ ਦੇ ਪਤਣੋਂ ਸਤਲੁਜ ਪਾਰ ਕਰ ਕੇ ਮਾਲਵੇ ਵਿਚ ਜਾ ਪੁੱਜੇ।

ਇਸ ਮੁਹਿੰਮ ਵਿਚ ਕੋਈ ਸੱਤ ਕੁ ਹਜਾਰ ਸਿੰਘ ਮਾਰੇ ਗਏ ਅਤੇ ਇਨ੍ਹਾਂ ਦਿਨਾਂ ਵਿਚ ਤਿੰਨ ਕੁ ਹਜਾਰ ਫੜੇ ਗਏ। ਇਨ੍ਹਾਂ ਵਿਚ ਉਹ ਸਿੰਘ ਭੀ ਸਨ ਜਿਨ੍ਹਾਂ ਨੂੰ ਬਸੋਹਲੀ ਵਾਲੇ ਪਹਾੜੀਆਂ ਅਤੇ ਹੋਰਨਾਂ ਨੇ ਬੰਨ੍ਹ ਕੇ ਲਾਹੌਰ ਭੇਜ ਦਿੱਤਾ ਸੀ। ਇਹ ਸਾਰੇ ਲਾਹੌਰ ਦਿੱਲੀ ਦਰਵਾਜਿਉਂ ਬਾਹਰ ਘੋੜ-ਮੰਡੀ (ਬਾਜਾਰ ਨਖ਼ਾਸ) ਵਿਚ ਬੜੀ ਬੇਦਰਦੀ ਨਾਲ ਕਤਲ ਕਰ ਦਿੱਤੇ ਗਏ। ਇਹ ਸਿੰਘਾਂ ਦੀ ਕਤਲਗਾਹ ਸੀ। ਇੱਥੇ ਸ਼ਹੀਦਾਂ ਦੇ ਸਿਰਾਂ ਅਤੇ ਧੜਾਂ ਦੇ ਢੇਰਾਂ ਦੇ ਢੇਰ (ਗੰਜ) ਲਗਦੇ ਰਹੇ। ਇਸੇ ਕਰਕੇ ਇਹ ਥਾਂ ਸ਼ਹੀਦ-ਗੰਜ ਦੇ ਨਾਉਂ ਨਾਲ ਪ੍ਰਸਿੱਧ ਹੋ ਗਿਆ। ਸਿੰਘਾਂ ਵਿਰੁੱਧ ਲਖਪਤ ਰਾਇ ਦੀ ਮੁਹਿੰਮ ਵਿਚ ਹੋਏ ਇਤਨੇ ਜਿਆਦਾ ਨੁਕਸਾਨ ਦੇ ਕਾਰਣ ਇਸ ਸਾਰੇ ਵਾਕੇ ਨੂੰ ਭੀ ਪਹਿਲੇ ਜਾਂ ਛੋਟੇ ਘਲੂਘਾਰੇ ਦਾ ਨਾਉਂ ਦਿੱਤਾ ਗਿਆ ਹੈ।

ਇਸ ਵੇਲੇ ਸਰਦਾਰ ਜੱਸਾ ਸਿੰਘ, ਸਰਦਾਰ ਸੁੱਖਾ ਸਿੰਘ ਅਤੇ ਨਵਾਬ ਕਪੂਰ ਸਿੰਘ ਦੇ ਨਾਲ ਹੀ ਮਾਲਵੇ ਵਿਚ ਆਇਆ ਅਤੇ ਬਰਾੜਾਂ ਦੇ ਇਲਾਕੇ ਵਿਚ ਕੋਟਕਪੂਰੇ ਠਹਿਰਿਆ। ਬਾਕੀ ਦੇ ਸਿੰਘ ਭੀ ਥਾਉਂ ਥਾਉਂ ਖਿਲਰ ਗਏ। ਸੁੱਖਾ ਸਿੰਘ ਜੈਤੋ ਜਾ ਟਿਕਿਆ, ਨਵਾਬ ਕਪੂਰ ਸਿੰਘ ਵਿੰਝੂਕੇ, ਹਰੀ ਸਿੰਘ ਦਿਆਲਪੁਰੇ, ਚੜ੍ਹਤ ਸਿੰਘ ਪੱਕੇ ਪਥਰਾਲੇ, ਆਦਿ। ਕੁਝ ਕੁ ਡਰੋਲੀ ਦੇ ਆਲੇ ਦੁਆਲੇ ਜਾ ਟਿਕੇ। ਗੱਲ ਕੀ, ਜਿਥੇ ਕਿਧਰੇ ਕਿਸੇ ਦੀ ਠਾਹਰ ਬਣੀ, ਜਾ ਟਿਕਿਆ।

Sri Satguru Jagjit Singh Ji eLibrary NamdhariElibrary@gmail.com

ਲੱਛਮੀ ਨਰਾਇਣ ਨਾਲ ਟਾਕਰਾ

ਭਾਜੜਾਂ, ਜੰਗਾਂ, ਭੁੱਖਾਂ ਅਤੇ ਮੁਸੀਬਤਾਂ ਦੇ ਝੰਜੋੜੇ ਹੋਏ ਸਿੰਘ ਛੇ ਕੁ ਮਹੀਨਿਆਂ ਵਿਚ ਮੁੜ ਆਪਣੀ ਪਹਿਲੀ ਲਹਿਰੇ ਆ ਗਏ ਅਤੇ ਸਰਕਾਰ ਦੇ ਵਿਰੁੱਧ ਥਾਉਂ ਥਾਈਂ ਉਠ ਖੜੋਏ ਅਤੇ ਸਭ ਤੋਂ ਪਹਿਲਾਂ ਆਪੋ ਆਪਣੇ ਇਲਾਕਿਆਂ ਵਿਚ ਮੱਲਾਂ ਮਾਰਨ ਲੱਗ ਪਏ। ਇਸ ਵੇਲੇ ਸਰਦਾਰ ਜੱਸਾ ਸਿੰਘ, ਚੜ੍ਹਤ ਸਿੰਘ ਸੁੱਕਰਚੱਕੀਆ ਅਤੇ ਹਰੀ ਸਿੰਘ, ਝੰਡਾ ਸਿੰਘ ਅਤੇ ਗੰਡਾ ਸਿੰਘ ਇੱਕਠੇ ਹੀ ਸਨ ਅਤੇ ਮੱਲਾਂ ਵਿਚ ਇਕ ਦੂਜੇ ਦੀ ਸਹਾਇਤਾ ਕਰਦੇ ਸਨ। ਸਿੰਘਾਂ ਦੀ ਵਧ ਰਹੀ ਤਾਕਤ ਅਤੇ ਉਨ੍ਹਾਂ ਦੀਆਂ ਮੱਲਾਂ ਮਾਰਾਂ ਦੀਆਂ ਖ਼ਬਰਾਂ ਜਦ ਲਾਹੌਰ ਪੁਜੀਆਂ ਤਾਂ ਯਾਹੀਆ ਖ਼ਾਨ ਨੇ ਸਰਹੰਦ ਦੇ ਦੀਵਾਨ ਲੱਛਮੀ ਨਰਾਇਣ ਨੂੰ ਸਿੰਘਾਂ ਦੇ ਵਿਰੁੱਧ ਚੜ੍ਹਾਈ ਕਰਨ ਦਾ ਹੁਕਮ ਦਿੱਤਾ। ਦਲ ਦੇ ਕੁਝ ਸਿੰਘ ਤਾਂ ਬਾਹਰ ਛਿੜੇ ਹੋਏ ਸਨ ਅਤੇ ਕੁਝ ਘਰਾਂ ਨੂੰ ਗਏ ਹੋਏ ਸਨ। ਸਰਦਾਰ ਜੱਸਾ ਸਿੰਘ ਅਤੇ ਉਨ੍ਹਾਂ ਦੇ ਸਾਥੀ ਸਿੰਘ ਇਸ ਵੇਲੇ ਗੁਜੱਰਵਾਲ ਡੇਰੇ ਪਾਈ ਬੈਠੇ ਸਨ ਕਿ ਲੱਛਮੀ ਨਰਾਇਣ ਅਚਨਚੇਤ ਆ ਪਿਆ। ਸਿੰਘਾਂ ਦੀ ਗਿਣਤੀ ਭਾਵੇਂ ਥੋੜੀ ਹੀ ਸੀ ਪਰ ਫੇਰ ਭੀ ਡਟ ਗਏ। ਪਰ ਲੜਾਈ ਵਿਚ ਲੱਛਮੀ ਨਾਰਾਇਣ ਦਾ ਪਾਸਾ ਭਾਰੀ ਸੀ। ਜਦ ਲੜਦਿਆਂ ਲੜਦਿਆਂ ਸ਼ਾਮ ਹੋ ਗਈ ਤਾਂ ਰਾਤ ਨੂੰ ਸਲਾਹ ਹੋਈ ਕਿ ਇਥੇ ਸਾਡਾ ਕੇਹੜਾ ਕੋਈ ਕਿਲਾ ਕੋਟ ਹੈ ਜੋ ਵੈਰੀ ਨੇ ਸਾਡੇ ਕੂਚ ਕਰ ਜਾਣ ਨਾਲ ਮੱਲ ਲੈਣਾ ਹੈ, ਇਸ ਲਈ ਸਾਨੂੰ ਇਥੋਂ ਵੱਖਰੇ ਵੱਖਰੇ ਪਾਸਿਆਂ ਨੂੰ ਖਿੰਡ ਜਾਣਾ ਚਾਹੀਦਾ ਹੈ। ਇਸ ਸਲਾਹ ਨੂੰ ਸਭ ਨੇ ਪਰਵਾਨ ਕਰ ਲਿਆ ਅਤੇ ਲੱਛਮੀ ਨਰਾਇਣ ਦੇ ਦੂਸਰੇ ਹੱਲੇ ਤੋਂ ਪਹਿਲਾਂ ਹੀ ਸਾਰੇ ਇਧਰ ਉਧਰ ਖਿੰਡ ਗਏ।

ਇਸ ਵੇਲੇ ਦੀਆਂ ਖਾਲਸੇ ਦੀਆਂ ਮੱਲਾਂ ਮਾਰਾਂ ਕੇਵਲ ਉਗ੍ਰਾਹੀ ਅਤੇ ਨਜ਼ਰਾਨਿਆਂ ਤਕ ਹੀ ਹੁੰਦੀਆਂ ਸਨ ਅਤੇ ਉਹ ਭੀ ਦਲ ਦੇ ਗੁਜਾਰੇ ਲਈ। ਕੋਈ ਪੱਕੇ ਕਬਜ਼ੇ ਨਹੀਂ ਸਨ ਹੁੰਦੇ। ਲਾਹੌਰ ਵਿਚ ਹਾਲ ਤਕ ਯਾਹੀਆ ਖ਼ਾਨ ਅਤੇ ਉਸ ਦੇ ਦੀਵਾਨ ਲਖਪਤ ਰਾਇ ਦਾ ਕਾਫ਼ੀ ਜੋਰ ਸੀ ਅਤੇ ਉਹ ਲਗਦੀ ਵਾਹ ਖਾਲਸੇ ਨੂੰ ਕਿਧਰੇ ਟਿਕ ਕੇ ਬਹਿਣ ਨਹੀਂ ਸਨ ਦਿੰਦੇ। ਜਦ ਭੀ ਉਨ੍ਹਾਂ ਨੂੰ ਕਿਸੇ ਜੱਥੇ ਦਾ ਪਤਾ ਲਗਦਾ ਤਾਂ ਲਖਪਤ ਰਾਇ ਫੌਜ ਅਤੇ ਮੁਲਖੱਈਆ ਇਕੱਠਾ ਕਰ ਕੇ ਉਨ੍ਹਾਂ ਦੇ ਪਿੱਛੇ ਪੈ ਜਾਂਦਾ ਅਤੇ ਸਿੰਘਾਂ ਨੂੰ ਭੀ ਸਮਾਂ ਟਪਾਉਣ ਲਈ ਇਧਰ ਉਧਰ ਹੋ ਜਾਣਾ ਪੈਂਦਾ। ਇਨ੍ਹਾਂ ਦਿਨਾਂ ਵਿਚ ਹੀ ਸਿੰਘਾਂ ਨੇ ਕਸੂਰ ਉੱਤੇ ਹੱਲਾ ਕਰ ਕੇ ਉਗ੍ਰਾਹੀ ਕਰਨ ਦਾ ਜਤਨ ਕੀਤਾ ਪਰ ਪੂਰੀ ਤਰ੍ਹਾਂ ਸਫਲ ਨਾ ਹੋ ਸਕੇ।

ਲਖਪਤ ਰਾਇ ਦਾ ਇਲਾਨ

ਓਧਰ ਘਲੂਘਾਰੇ ਦੀ ਮੁਹਿੰਮੋਂ ਮੁੜਦੇ ਹੀ ਲਖਪਤ ਰਾਇ ਨੇ ਲਾਹੌਰ ਪੁੱਜ ਕੇ ਹੋਰ ਅਤਿ ਚੁੱਕ ਲਈ। ਸਿੱਖਾਂ ਦੇ ਗੁਰਦੁਆਰੇ ਬੰਦ ਕਰਵਾ ਦਿੱਤੇ ਅਤੇ ਕਈ ਢੂਹਾ ਦਿੱਤੇ, ਗ੍ਰੰਥ ਪੋਥੀਆਂ ਨੂੰ ਅੱਗ ਲਗਵਾ ਦਿੱਤੀ ਜਾਂ ਖੂਹਾਂ ਵਿਚ ਸੁਟਵਾ ਦਿੱਤੀਆਂ ਅਤੇ ਇਲਾਨ ਕਰ ਦਿੱਤਾ ਕਿ ਇਕ ਖੱਤਰੀ ਨੇ ਇਹ ਪੰਥ ਚਲਾਇਆ ਸੀ, ਹੁਣ ਮੈਂ ਇਕ ਖਤਰੀ ਨੂੰ ਮਾਰ ਮੁਕਾਇਆ ਹੈ ਅਤੇ ਸਿੰਘ ਖ਼ਤਮ ਕਰ ਦਿੱਤੇ ਹਨ। ਜੇ ਕੋਈ ਬਚਿਆ ਸੀ ਉਸ ਨੂੰ ਦੇਸੋਂ ਕਢ

Sri Satguru Jagjit Singh Ji eLibrary NamdhariElibrary@gmail.com

ਦਿੱਤਾ ਹੈ। ਅੱਗੇ ਨੂੰ ਕੋਈ ਗੁਰਬਾਣੀ ਨਾ ਪੜ੍ਹੇ, ਗੁਰੂ ਨਾਨਕ ਗੁਰੂ ਗੋਬਿੰਦ ਸਿੰਘ ਦਾ ਨਾਉਂ ਨਾ ਲਵੇ, ਨਹੀਂ ਤਾਂ ਪੇਟ ਚਾਕ ਕਰ ਦਿੱਤਾ ਜਾਏਗਾ। ਕੋਈ ਗੁੜ ਸ਼ਬਦ ਨਾ ਵਰਤੇ, ਇਸ ਨਾਲ ਗੁਰ (ਗੁਰੂ) ਯਾਦ ਆਉਂਦਾ ਹੈ, ਭੇਲੀ ਕਹੇ, ਇਤਿ ਆਦਿ। ਉਸ ਨੂੰ ਖਿਆਲ ਸੀ ਕਿ ਸ਼ਾਇਦ ਇਸ ਤਰ੍ਹਾਂ ਸਿੰਘਾਂ ਅਤੇ ਸਿੱਖੀ ਨੂੰ ਉੱਕਾ ਹੀ ਮਿਟਾਇਆ ਜਾ ਸਕੇਗਾ ਪਰ

ਜਾ ਕਉ ਰਾਖੈ ਹਰਿ ਰਾਖਣਹਾਰਾ।
ਤਾਂ ਕਉ ਕੋਇ ਨ ਸਾਕਸਿ ਮਾਰਾ ॥ ਮਾਰੂ ਮ. 4 ॥

ਅਤੇ ਛੇਤੀ ਹੀ ਵਿਧਿ ਕੁਝ ਇਸ ਤਰ੍ਹਾਂ ਆ ਬਣੀ ਕਿ ਨਾ ਯਾਹੀਆ ਖ਼ਾਨ ਦੀ ਹਕੂਮਤ ਰਹੀ ਅਤੇ ਨਾ ਲਖਪਤ ਰਾਇ ਦੀ ਦੀਵਾਨੀ।

Sri Satguru Jagjit Singh Ji eLibrary NamdhariElibrary@gmail.com

ਅਧਿਆਇ ਛੇਵਾਂ

ਸ਼ਾਹ ਨਿਵਾਜ਼ ਖ਼ਾਨ ਦੀ ਹਕੂਮਤ ਅਤੇ ਦੁੱਰਾਨੀ ਦਾ ਪਹਿਲਾ ਹੱਲਾ

10 ਮਾਰਚ, ਸੰਨ 1746 ਨੂੰ ਸੋਮਵਾਰੀ ਮੱਸਿਆ ਦੇ ਦਿਨ ਜਦ ਯਾਹੀਆ ਖ਼ਾਨ ਦੇ ਦੀਵਾਨ ਲਖਪਤ ਰਾਇ ਨੇ ਲਾਹੌਰ ਦੇ ਕਈ ਬੇਦੋਸੇ ਚਕਰੈਲ ਅਤੇ ਦੁਕਾਨਦਾਰ ਸਿੱਖ ਕਤਲ ਕਰਵਾ ਦਿੱਤੇ ਤਾਂ ਦੀਵਾਨ ਲੱਛੀ ਰਾਮ, ਦੀਵਾਨ ਕੌੜਾ ਮੱਲ, ਸੰਤ ਜਗਤ ਭਗਤ ਅਤੇ ਹੋਰ ਪਤਵੰਤਿਆਂ ਨੂੰ ਬੜਾ ਅਫ਼ਸੋਸ ਅਤੇ ਦੁਖ ਹੋਇਆ। ਸੰਤ ਜੀ ਨੇ ਤਾਂ ਨਿਰਾਸਤਾ ਵਿਚ ਉਸ ਨੂੰ ਸਰਾਪ ਹੀ ਦੇ ਦਿੱਤਾ ਸੀ ਕਿ 'ਤੇਰੀ ਜੜ੍ਹ ਨਾ ਰਹੂ', ਅਤੇ ਦੀਵਾਨ ਕੌੜਾ ਮੱਲ ਲਾਹੌਰ ਨੂੰ ਛੱਡ ਕੇ ਮੁਲਤਾਨ ਨੂੰ ਤੁਰ ਗਏ ਜਿਥੇ ਯਾਹੀਆ ਖ਼ਾਨ ਦਾ ਛੋਟਾ ਭਾਈ ਮਿਰਜ਼ਾ ਹਯਾਤੁੱਲਾ ਖ਼ਾਨ (ਪਰਸਿੱਧ ਫਲੋਰੀ ਖ਼ਾਨ)—ਜਿਸ ਨੂੰ ਨਾਦਰ ਸ਼ਾਹ ਨੇ 'ਸ਼ਾਹ-ਨਿਵਾਜ ਖ਼ਾਨ' ਦਾ ਖ਼ਿਤਾਬ ਅਤੇ ਮੁਲਤਾਨ ਦੀ ਹਕੂਮਤ ਦਿੱਤੀ ਸੀ—ਗਵਰਨਰ ਸੀ। ਦੀਵਾਨ ਕੌੜਾ ਮੱਲ ਦੇ ਮੁਲਤਾਨ ਜਾਣ ਦਾ ਇਹ ਭਾਵ ਜਾਪਦਾ ਹੈ—ਜਿਵੇ ਕਿ ਬਾਅਦ ਦੇ ਵਾਕਿਆਤ ਤੋਂ ਪਤਾ ਲਗਦਾ ਹੈ—ਕਿ ਸ਼ਾਇਦ ਉਨ੍ਹਾਂ ਦੇ ਉਥੇ ਜਾਣ ਨਾਲ ਲਾਹੌਰ ਵਿੱਚ ਸਿੰਘਾਂ ਪਰ ਹੋ ਰਹੀ ਸਖ਼ਤੀ ਰੋਕਣ ਦੀ ਕੋਈ ਸਬੀਲ ਬਣ ਸਕੇ। ਜਿਤਨੀ ਦੇਰ ਯਾਹੀਆ ਖ਼ਾਨ ਲਾਹੌਰ ਦਾ ਹਾਕਮ ਸੀ ਸਿੰਘਾਂ ਦੀ ਇਕ-ਮੁੱਢੋਂ ਕੀਤੀ ਜਾ ਰਹੀ ਕਤਲਾਮ ਦੇ ਬੰਦ ਹੋਣ ਦੀ ਕੋਈ ਆਸ ਨਹੀਂ ਸੀ ਜਾਪਦੀ। ਇਸ ਲਈ ਇਸ ਜ਼ੁਲਮ ਦੇ ਰੋਕਣ ਲਈ ਯਾਹੀਆ ਖ਼ਾਨ ਦੀ ਹਕੂਮਤ ਦਾ ਖ਼ਤਮ ਹੋਣਾ ਜਰੂਰੀ ਸੀ। ਮੁਲਤਾਨ ਪੁੱਜ ਕੇ ਕੌੜਾ ਮੱਲ ਨੇ ਆਪਣੀ ਲਿਆਕਤ ਅਤੇ ਪੁਰਾਣੇ ਰਸੂਖ ਨਾਲ ਛੇਤੀ ਹੀ ਕਾਫ਼ੀ ਤਾਕਤ ਪੈਦਾ ਕਰ ਲਈ।

ਜ਼ਕਰੀਆ ਖ਼ਾਨ ਦੇ ਮਰਨ ਪਿੱਛੋਂ ਯਾਹੀਆ ਖ਼ਾਨ ਲਾਹੌਰ ਦਾ ਹਾਕਮ ਬਣਿਆ ਸੀ ਤਾਂ ਪਿਤਾ ਦੀ ਸਾਰੀ ਜਾਇਦਾਦ ਦਾ ਇਕੱਲਾ ਹੀ ਮਾਲਕ ਬਣ ਬੈਠਾ ਸੀ ਅਤੇ ਆਪਣੇ ਛੋਟੇ ਭਾਈ ਸ਼ਾਹ-ਨਿਵਾਜ ਖ਼ਾਨ ਨੂੰ ਉਸ ਦਾ ਹਿੱਸਾ ਦੇਣ ਨੂੰ ਤਿਆਰ ਨਹੀਂ ਸੀ। ਇਸ ਲਈ ਸ਼ਾਹ-ਨਿਵਾਜ ਖ਼ਾਨ ਨਵੰਬਰ ਸੰਨ 1746 ਨੂੰ ਲਾਹੌਰ ਆਇਆ ਅਤੇ ਦੀਵਾਨ ਸੂਰਤ ਸਿੰਘ ਰਾਹੀਂ ਗੱਲ-ਬਾਤ ਸ਼ੁਰੂ ਕੀਤੀ। ਪਰ ਯਾਹੀਆ ਖ਼ਾਨ ਨੇ ਇਕ ਨਾ ਸੁਣੀ। ਸ਼ਾਹ-ਨਿਵਾਜ ਖ਼ਾਨ ਨੇ ਦੁਆਬੇ ਦੇ ਫ਼ੌਜਦਾਰ ਅਦੀਨਾ ਬੇਗ ਖ਼ਾਨ ਨੂੰ ਨਾਲ ਰਲਾ ਲਿਆ ਅਤੇ ਉਸ ਨੂੰ

Sri Satguru Jagjit Singh Ji eLibrary NamdhariElibrary@gmail.com

ਅਹਿਮਦ ਸ਼ਾਹ ਦੁੱਰਾਨੀ

Sri Satguru Jagjit Singh Ji eLibrary NamdhariElibrary@gmail.com

ਨਾਲ ਲੈ ਕੇ ਦੀਵਾਨ ਕੌੜਾ ਮੱਲ, ਹਸ਼ਮਤੁੱਲਾ ਖ਼ਾਨ ਆਦਿ ਆਪਣੇ ਮੁਹਤਬਰ ਸਰਦਾਰਾਂ ਸਣੇ ਸ਼ਾਲਾਮਾਰ ਬਾਗ਼ ਦੇ ਲਾਗੇ ਆਪਣੇ ਪਿਤਾ ਦੀ ਕਬਰ ਪਾਸ ਆ ਡੇਰੇ ਲਾਏ, ਜਿਥੇ ਕਿ ਮਹੀਨਿਆਂ ਦੀ ਧੁੱਖ ਰਹੀ ਅੱਗ 13 ਮਾਰਚ ਸੰਨ 1747 (12 ਰੱਬੀ-ਉਲ-ਅੱਵਲ 1160 ਹਿ.) ਨੂੰ ਈਦ (ਮੀਲਾਦਿ-ਨਬੀ) ਦੇ ਦਿਨ ਨਮਾਜ ਪੜ੍ਹਨ ਗਿਆਂ ਈਦਗਾਹ ਵਿਚ ਹੀ ਮਚ ਉੱਠੀ। ਆਪਣੇ ਬਹੁਤ ਸਾਰੇ ਸਾਥੀ ਕਤਲ ਕਰਵਾ ਕੇ ਯਾਹੀਆ ਖ਼ਾਨ ਭੱਜ ਨਿਕਲਿਆ ਅਤੇ ਜ਼ਨਾਨਾ ਹਵੇਲੀ ਵਿਚ ਜਾ ਲੁਕਿਆ। ਇੱਥੇ ਹੀ ਸ਼ਾਹ-ਨਿਵਾਜ਼ ਨੇ ਉਸ ਨੂੰ ਕੈਦ ਕਰ ਲਿਆ ਅਤੇ ਲਾਹੌਰ ਉੱਤੇ ਕਬਜ਼ਾ ਕਰ ਲਿਆ। ਇਸ ਤਰਾਂ ਯਾਹੀਆ ਖ਼ਾਨ ਵੱਲੋਂ ਸਿੰਘਾਂ ਦੀ ਕਤਲਾਮ ਦਾ ਸਮਾਂ ਸਮਾਪਤ ਹੋਇਆ ਅਤੇ ਨੌ ਵਰ੍ਹੇ ਪਿੱਛੋਂ ਖਾਲਸੇ ਨੂੰ ਜ਼ਰਾ ਕੁ ਸਾਹ ਆਇਆ।

ਲਾਹੌਰ ਉੱਤੇ ਕਬਜ਼ਾ ਕਰਦੇ ਹੀ ਸ਼ਾਹ-ਨਿਵਾਜ਼ ਖ਼ਾਨ ਨੇ ਯਾਹੀਆ ਖ਼ਾਨ ਦੇ ਸਲਾਹੀਏ ਅਤੇ ਨਾਇਬ ਮੀਰ ਮੋਮਨ ਖ਼ਾਨ ਕਸੂਰੀਏ, ਵੱਡੇ ਦੀਵਾਨ ਲਖਪਤ ਰਾਇ ਅਤੇ ਹੋਰ ਕਈ ਅਫ਼ਸਰਾਂ ਨੂੰ ਕੈਦ ਕਰ ਲਿਆ ਅਤੇ ਉਨ੍ਹਾਂ ਦੇ ਘਰ-ਘਾਟ ਤਬਾਹ ਕਰ ਦਿੱਤੇ। ਦੀਵਾਨੀ ਦਾ ਕਲਮਦਾਨ ਕੌੜਾ ਮੱਲ ਦੇ ਹਵਾਲੇ ਕਰ ਕੇ ਉਸ ਨੂੰ ਵੱਡਾ ਦੀਵਾਨ ਬਣਾ ਦਿੱਤਾ। ਯਾਹੀਆ ਖ਼ਾਨ ਕਸੂਰੀ ਪਠਾਣਾਂ ਦੀ ਸਹਾਇਤਾ ਨਾਲ ਦਿੱਲੀ ਨੂੰ ਭੱਜ ਗਿਆ ਅਤੇ ਜ਼ਿੰਦਗੀ ਤੋਂ ਇਤਨਾ ਉਪਰਾਮ ਹੋ ਗਿਆ ਕਿ ਦੁਨਿਆਵੀ ਦਾਹਵਿਆਂ ਨੂੰ ਛੱਡ ਛਡਾ ਕੇ ਫ਼ਰੁਖ਼ਾਬਾਦ ਜਾ ਕੇ ਫਕੀਰ ਹੋ ਗਿਆ ਅਤੇ ਯਾਹੀਆ ਸ਼ਾਹ ਦਰਵੇਸ਼ ਦੇ ਨਾਉਂ ਨਾਲ ਪਰਸਿੱਧ ਹੋਇਆ। ਅੰਤ ਫ਼ਰੁਖ਼ਾਬਾਦ ਵਿਚ ਹੀ ਪ੍ਰਾਣ ਤਿਆਗੇ ਅਤੇ ਦਫ਼ਨ ਹੋਇਆ।

ਯਾਹੀਆ ਖ਼ਾਨ ਦੇ ਦਿੱਲੀ ਨੂੰ ਭੱਜ ਜਾਣ ਪਰ ਸ਼ਾਹ-ਨਿਵਾਜ ਖ਼ਾਨ ਘਬਰਾ ਗਿਆ। ਇਸ ਵੇਲੇ ਦਿੱਲੀ ਦਾ ਵੱਡਾ ਵਜ਼ੀਰ ਕਮਰੁ-ਦੀਨ ਖ਼ਾਨ ਸੀ ਜੋ ਜ਼ਕਰੀਆ ਖ਼ਾਨ ਦਾ ਚਾਚਾ ਲਗਦਾ ਸੀ। ਬਾਦਸ਼ਾਹ ਮੁਹੰਮਦ ਸ਼ਾਹ ਅਤੇ ਵਜ਼ੀਰ ਦੇ ਗੁੱਸੇ ਤੋਂ ਡਰਦੇ ਸ਼ਾਹ-ਨਿਵਾਜ਼ ਖ਼ਾਨ ਨੇ ਅਹਿਮਦ ਸ਼ਾਹ ਦੁੱਰਾਨੀ ਨੂੰ ਜੋ ਨਾਦਰ ਸ਼ਾਹ ਈਰਾਨੀ ਦੇ 8-9 ਜੂਨ ਸੰਨ 1747 ਦੀ ਰਾਤ ਨੂੰ ਕਤਲ ਹੋ ਜਾਣ ਤੋਂ ਬਾਅਦ ਆਜ਼ਾਦ ਅਫ਼ਗਾਨਿਸਤਾਨ ਦਾ ਬਾਦਸ਼ਾਹ ਬਣ ਗਿਆ ਸੀ, ਹਿੰਦੁਸਤਾਨ ਆਉਣ ਲਈ ਸਦ ਭੇਜਿਆ। ਇਹ ਖ਼ਬਰ ਸੁਣ ਕੇ ਕਮਰੁੱਦੀਨ ਨੇ ਸ਼ਾਹ-ਨਿਵਾਜ਼ ਨੂੰ ਸਮਝਾ ਬੁਝਾ ਕੇ ਅਤੇ ਮੁਗ਼ਲ ਰਾਜ ਲਈ ਆਪਣੇ ਖ਼ਾਨਦਾਨ ਦੀ ਪੁਰਾਣੀ ਵਫ਼ਾਦਾਰੀ ਦਾ ਵਾਸਤਾ ਪਾ ਕੇ ਦੁੱਰਾਨੀ ਨੂੰ ਰੋਕਣ ਅਤੇ ਉਸ ਦਾ ਟਾਕਰਾ ਕਰਨ ਲਈ ਮਨਾ ਲਿਆ। ਪਰ ਅਹਿਮਦ ਸ਼ਾਹ ਨੂੰ ਰੋਕਣਾ ਕੋਈ ਸੌਖੀ ਗੱਲ ਨਹੀਂ ਸੀ। ਜਦ ਦੁੱਰਾਨੀ 10 ਜਨਵਰੀ 1748 ਨੂੰ ਰਾਵੀ ਪਾਰ ਕਰ ਆਏ ਅਤੇ ਲਾਹੌਰ ਆ ਪੁੱਜੇ ਤਾਂ ਸ਼ਾਹ-ਨਿਵਾਜ਼ ਖ਼ਾਨ, 11-12 ਜਨਵਰੀ ਦੀ ਰਾਤ ਨੂੰ ਦਿੱਲੀ ਨੂੰ ਦੌੜ ਗਿਆ। 12 ਜਨਵਰੀ ਨੂੰ ਅਹਿਮਦ ਸ਼ਾਹ ਦਾ ਲਾਹੌਰ ਪਰ ਕਬਜ਼ਾ ਹੋ ਗਿਆ ਅਤੇ ਇਥੇ ਦੀ ਲੁੱਟ ਨੇ ਦੁੱਰਾਨੀਆਂ ਦੇ ਦਰਿੱਦਰ ਤੋੜ ਦਿੱਤੇ।

ਅਹਿਮਦ ਸ਼ਾਹ ਲਾਹੌਰ ਵਿਚ ਸਵਾ ਮਹੀਨਾ ਠਹਿਰਿਆ ਅਤੇ ਆਪਣੀ ਜਿੱਤ ਦੀ

Sri Satguru Jagjit Singh Ji eLibrary NamdhariElibrary@gmail.com

ਖ਼ੁਸ਼ੀ ਵਿਚ ਸਿੱਕਾ ਜਾਰੀ ਕੀਤਾ ਜਿਸ ਪਰ ਇਹ ਅੱਖਰ ਸਨ :

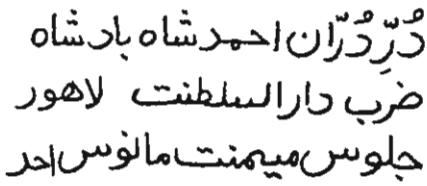

ਦੁੱਰੇ-ਦੁੱਰਾਨ ਅਹਿਮਦ ਸ਼ਾਹ ਬਾਦਸ਼ਾਹ
ਜਰਬ ਦਾਰੁਲ-ਸਲਤਨਤ ਲਾਹੌਰ
ਜਲੂਸ ਮੈਮਨਤ ਮਾਨੂਸ ਅਹਦ

ਅਰਥਾਤ :

ਅਹਿਮਦ ਸ਼ਾਹ ਬਾਦਸ਼ਾਹ ਦੁਰਿ-ਦੁੱਰਾਨ (ਮੋਤੀਆਂ ਦਾ ਮੋਤੀ)
ਟਕਸਾਲ ਰਾਜਧਾਨੀ ਲਾਹੌਰ
ਰਾਜ ਦਾ ਖ਼ੁਸ਼ੀਆਂ ਭਰਿਆ ਮੁਬਾਰਕ ਸਾਲ ਪਹਿਲਾ

ਦਿੱਲੀ ਦੀ ਮੁਗ਼ਲ ਹਕੂਮਤ ਨਾਲ ਟੱਕਰ ਲੈਣ ਦੀ ਤਿਆਰੀ ਕਰ ਕੇ ਅਹਿਮਦ ਸ਼ਾਹ ਨੇ ਜੱਲ੍ਹੇ ਖ਼ਾਨ ਕਸੂਰੀ ਪਠਾਣ ਨੂੰ ਲਾਹੌਰ ਦਾ ਹਾਕਮ ਨਿਯਤ ਕੀਤਾ, ਮੀਰ ਮੋਮਨ ਖ਼ਾਨ ਨੂੰ ਉਸ ਦਾ ਨਾਇਬ ਅਤੇ ਲਖਪਤ ਰਾਇ ਨੂੰ ਦੀਵਾਨ, ਅਤੇ ਆਪ 19 ਫਰਵਰੀ ਸੰਨ 1748 ਨੂੰ ਲਾਹੌਰੋਂ ਦਿੱਲੀ ਵੱਲ ਨੂੰ ਕੂਚ ਕਰ ਦਿੱਤਾ।

ਸਿੰਘਾਂ ਦੀਆਂ ਦੁੱਰਾਨੀਆਂ ਨਾਲ ਟੱਕਰਾਂ—ਨੂਰ ਦੀ ਸਰਾਇ ਅਤੇ ਵੈਰੋਵਾਲ

ਇਸ ਵੇਲੇ ਨਵਾਬ ਕਪੂਰ ਸਿੰਘ ਅਤੇ ਜੱਸਾ ਸਿੰਘ ਤਰਨ ਤਾਰਨ ਸਨ ਅਤੇ ਸਰਦਾਰ ਚੜ੍ਹਤ ਸਿੰਘ, ਕਰੋੜਾ ਸਿੰਘ, ਖੁਸ਼ਹਾਲ ਸਿੰਘ, ਮਿੱਤ ਸਿੰਘ ਡੱਲੇਵਾਲੀਆ ਅਤੇ ਸਰਦਾਰ ਸ਼ਾਮ ਸਿੰਘ ਭੀ ਉੱਥੇ ਸਨ। ਇਹ ਸ਼ਾਇਦ ਇਹ ਵੇਖ ਰਹੇ ਸਨ ਕਿ ਰਾਜ ਦਾ ਪਾਸਾ ਕਿਧਰ ਨੂੰ ਬਦਲਦਾ ਹੈ ਅਤੇ ਉਨ੍ਹਾਂ ਦਾ ਕੁਝ ਦਾਉ ਭਰਦਾ ਹੈ ਕਿ ਨਹੀਂ। ਇਤਨੇ ਨੂੰ ਅਹਿਮਦ ਸ਼ਾਹ ਭੀ ਇਧਰ ਨੂੰ ਆ ਗਿਆ। ਜਦ ਉਸ ਨੇ 21-22 ਜਨਵਰੀ ਨੂੰ ਨੂਰ ਦੀ ਸਰਾਇ ਡੇਰਾ ਕੀਤਾ ਤਾਂ ਸਿੰਘਾਂ ਨੇ ਜਾ ਧਾਵਾ ਬੋਲਿਆ। ਇਸ ਵੇਲੇ ਸ਼ਾਇਦ ਉਹ ਇਤਨਾ ਹੀ ਦੇਖਣਾ ਚਾਹੁੰਦੇ ਸਨ ਕਿ ਦੁੱਰਾਨੀਆਂ ਦੇ ਲੜਾਈ ਦੇ ਢੰਗ ਅਤੇ ਪੈਂਤੜੇ ਕੀ ਹਨ, ਨਾਲੇ ਜੇ ਕੁਝ ਮਾਲ ਮਤਾਹ, ਲੜਾਈ ਦਾ ਸਾਮਾਨ ਜਾਂ ਘੋੜੇ ਆਦਿ ਹੱਥ ਲੱਗ ਜਾਣ ਤਾਂ ਉਹ ਹੀ ਸਹੀ। ਕੋਈ ਡਟਵੀਂ ਲੜਾਈ ਤਾਂ ਉਹ ਇਸ ਵੇਲੇ ਕਰ ਹੀ ਨਹੀਂ ਸਕਦੇ ਸਨ। ਨਾ ਉਨ੍ਹਾਂ ਪਾਸ ਦੁੱਰਾਨੀਆਂ ਵਾਂਗੂ ਕੋਈ ਤੋਪਾਂ ਸਨ, ਨਾ ਗੋਲੀ ਸਿੱਕਾ। ਇਸ ਲਈ ਜੋ ਹੱਥ ਲੱਗਾ ਉਹ ਹੀ ਲੈ ਕੇ ਲਾਂਭੇ ਹੋ ਗਏ। ਅਗਲੇ ਦਿਨ ਸਿੰਘਾਂ ਨੇ ਵੈਰੋਵਾਲ ਦੇ ਰਾਹ ਵਿਚ ਇਕ ਝਪਟ ਹੋਰ ਮਾਰੀ ਅਤੇ ਪਿੱਛੇ ਹਟ ਗਏ।

ਇਸ ਵੇਲੇ ਅਹਿਮਦ ਸ਼ਾਹ ਨੂੰ ਸਿੰਘਾਂ ਨਾਲ ਰੁੱਝਣ ਦੀ ਨਾ ਹੀ ਵਿਹਲ ਸੀ, ਨਾ

Sri Satguru Jagjit Singh Ji eLibrary NamdhariElibrary@gmail.com

ਰੁਚੀ। ਨਾਦਰ ਸ਼ਾਹ ਦੀ ਦਿੱਲੀਉਂ ਵਾਪਸੀ ਵੇਲੇ ਦੇ ਕੀਰਤਪੁਰ, ਆਨੰਦਪੁਰ ਦੀਆਂ ਪਹਾੜੀਆਂ ਵਿਚ ਸਿੰਘਾਂ ਵੱਲੋਂ ਕੀਤੇ ਗਏ ਹੱਲਿਆਂ ਦਾ ਉਸ ਨੂੰ ਕੁਝ ਤਜਰਬਾ ਭੀ ਸੀ ਕਿ ਕਿਵੇਂ ਇਨ੍ਹਾਂ ਨੇ ਉਸ ਨੂੰ ਘਬਰਾਹਟ ਪਾ ਦਿੱਤੀ ਸੀ। ਸਭ ਤੋਂ ਵੱਡੀ ਗੱਲ ਇਹ ਸੀ ਕਿ ਦਿੱਲੀ ਤੋਂ ਇਕ ਬੜੀ ਵੱਡੀ ਫ਼ੌਜ ਮੁਗ਼ਲ ਸ਼ਾਹਜਾਦਾ ਅਹਿਮਦ ਅਤੇ ਵਜ਼ੀਰ ਕਮਰੁੱਦੀਨ ਦੀ ਅਗਵਾਈ ਹੇਠ ਉਸ ਦੇ ਟਾਕਰੇ ਲਈ ਚੜ੍ਹੀ ਆ ਰਹੀ ਸੀ। ਇਸ ਲਈ ਉਹ ਸਿੰਘਾਂ ਵੱਲੋਂ ਹੋ ਰਹੀ ਮਾਮੂਲੀ ਖੋਹ ਖਿੰਜ ਦੀ ਪਰਵਾਹ ਨਾ ਕਰਦਾ ਹੋਇਆ ਸਰਹੰਦ ਵੱਲ ਨੂੰ ਰਵਾਂ ਰਵੀਂ ਧਾਈ ਕਰੀ ਜਾ ਰਿਹਾ ਸੀ ਤਾਂ ਕਿ ਮੁਗ਼ਲ ਫ਼ੌਜ ਦੇ ਉਥੇ ਪੁੱਜਣ ਤੋਂ ਪਹਿਲਾਂ ਹੀ ਕਬਜਾ ਕਰ ਸਕੇ। ਜਦ ਅਹਿਮਦ ਸ਼ਾਹ ਸਤਲੁਜ ਪਾਰ ਕਰ ਕੇ ਅੱਗੇ ਨੂੰ ਚਲਾ ਗਿਆ ਤਾਂ ਸਰਦਾਰ ਜੱਸਾ ਸਿੰਘ, ਕਪੂਰ ਸਿੰਘ ਆਦਿ ਤਾਂ ਦੁਆਬੇ ਨੂੰ ਚਲੇ ਗਏ ਅਤੇ ਸਰਦਾਰ ਸੁੱਖਾ ਸਿੰਘ, ਚੜ੍ਹਤ ਸਿੰਘ ਅਤੇ ਦੂਸਰੇ ਬਿਆਸਾ ਪਾਰ ਹੋ ਕੇ ਕਲਾਨੌਰ ਜਾ ਉਤਰੇ।

ਕੋਟ ਬੁੱਢਾ (ਕਲਾਨੌਰ) ਪਾਸ ਸਿੰਘਾਂ ਅਤੇ ਅਫ਼ਗ਼ਾਨਾਂ ਦੀ ਝੜਫ

ਦੁੱਰਾਨੀਆਂ ਉੱਤੇ ਨੂਰ ਦੀ ਸਰਾਇ ਅਤੇ ਵੈਰੋਵਾਲ ਦੇ ਰਾਹੇ ਸਿੰਘਾਂ ਦੀਆਂ ਝਪਟਾਂ ਦੀ ਖ਼ਬਰ ਜਦ ਲਾਹੌਰ ਪੁੱਜੀ ਤਾਂ ਜਲ੍ਹੇ ਖ਼ਾਨ ਕਸੂਰੀਏ ਨਾਲ ਸਲਾਹ ਕਰ ਕੇ ਲਖਪਤ ਰਾਇ ਨੂੰ ਸਿੰਘਾਂ ਵਿਰੁੱਧ ਫ਼ੌਜ ਭੇਜਣ ਦਾ ਚੰਗਾ ਬਹਾਨਾ ਬਣ ਗਿਆ। ਉਸ ਨੇ ਲਾਹੌਰ ਵਿਚ ਟਿਕੇ ਹੋਏ ਅਫ਼ਗਾਨੀ ਦਸਤੇ ਨੂੰ ਮੋਮਨ ਖ਼ਾਨ ਦੇ ਨਾਲ ਤੋਰ ਦਿੱਤਾ ਜੋ ਕਲਾਨੌਰ ਦੇ ਪਾਸ ਕੋਟ ਬੁੱਢੇ ਦੇ ਲਾਗੇ ਸਰਦਾਰ ਸੁੱਖਾ ਸਿੰਘ ਅਤੇ ਚੜ੍ਹਤ ਸਿੰਘ ਦੇ ਜੱਥੇ ਦੇ ਨਜਦੀਕ ਜਾ ਢੁੱਕਾ। ਇਤਨੇ ਨੂੰ ਸਿੰਘ ਦਰਿਆਉਂ ਪਾਰ ਟਪ ਗਏ।

ਸ਼ਿਕਾਰ ਹੱਥੋਂ ਨਿਕਲ ਗਿਆ ਦੇਖ ਕੇ ਅਫ਼ਗਾਨ ਬੜੇ ਛਿੱਥੇ ਪਏ। ਪਰ ਹੁਣ ਬਣ ਕੀ ਸਕਦਾ ਸੀ? ਪਰ ਮੋਮਨ ਖ਼ਾਨ ਸਿੱਖਾਂ ਦੀ ਖੋ ਦਾ ਵਾਕਫ਼ ਸੀ ਅਤੇ ਸਮਝਦਾ ਸੀ ਕਿ ਜੇ ਇਨ੍ਹਾਂ ਦੀ ਗ਼ੈਰਤ ਨੂੰ ਵੰਗਾਰਿਆ ਜਾਏ ਤਾਂ ਇਹ ਥੋੜਿਆਂ ਬਹੁਤਿਆਂ ਅਤੇ ਨਫੇ ਨੁਕਸਾਨ ਦੀਆਂ ਸੋਚਾਂ ਵਿਚਾਰਾਂ ਨੂੰ ਲਾਂਭੇ ਰੱਖ ਕੇ ਮੈਦਾਨ ਵਿਚ ਆ ਡਟਦੇ ਹਨ। ਇਹ ਮਿਥ ਕੇ ਅਫ਼ਗਾਨ ਅਫ਼ਸਰ ਵੱਲੋਂ ਸਿੰਘਾਂ ਨੂੰ ਚਿੱਠੀ ਲਿਖਾਈ ਕਿ ਅਸੀਂ ਅਫ਼ਗਾਨ ਅਹਿਮਦ ਸਾਹ ਬਾਦਸ਼ਾਹ ਦੇ ਭਾਈ-ਬੰਦ ਹਾਂ ਅਤੇ ਤੁਹਾਡੀ ਲੜਾਈ ਵੇਖਣ ਆਏ ਸਾਂ, ਪਰ ਤੁਸੀਂ ਤਾਂ ਪਹਿਲਾਂ ਹੀ ਦੌੜ ਗਏ ਹੋ। ਜੇ ਸਚਮੁਚ ਦੇ ਸਿੰਘ ਹੋ ਤਾਂ ਸਾਂਡੇ ਨਾਲ ਦੋ ਹੱਥ ਕਰ ਵੇਖੋ ਅਤੇ ਇਕ ਇਕ ਦੁੱਰਾਨੀ ਨਾਲ ਦੋ ਦੋ ਸਿੰਘ ਲੜ ਲਓ। ਸਿੰਘਾਂ ਨੇ ਉੱਤਰ ਭੇਜਿਆ ਕਿ ਤੁਹਾਡੇ ਸਾਡੇ ਜੰਗ ਦਾ ਤਾਂ ਸੁਆਦ ਹੈ ਕਿ ਤੁਹਾਡੀ ਵੱਲੋਂ ਦਸ ਦੁੱਰਾਨੀ ਬੰਦੂਕਾਂ ਤਲਵਾਰਾਂ ਲੈ ਕੇ ਆਉਣ ਅਤੇ ਇਧਰੋਂ ਕੇਵਲ ਪੰਜ ਭੁਜੰਗੀ (ਸਿੰਘ) ਰਾਮ-ਜੰਗੇ (ਬੰਦੂਕਾਂ) ਅਤੇ ਢਾਲਾਂ ਤਲਵਾਰਾਂ ਲੈਕੇ ਨਿਤਰਨਗੇ। ਅਫਗਾਨਾਂ ਵੱਲੋਂ ਉੱਤਰ ਆਇਆ ਕਿ ਸਾਨੂੰ ਬੰਦੂਕ ਦੀ ਲੜਾਈ ਪਰਵਾਨ ਨਹੀਂ, ਅਸੀਂ ਕੇਵਲ ਸ਼ਮਸ਼ੇਰਾਂ ਕਟਾਰਾਂ ਨਾਲ ਲੜਨਾ ਚਾਹੁੰਦੇ ਹਾਂ। ਸਿੰਘਾਂ ਨੇ ਜਵਾਬ ਦੇ ਘੱਲਿਆ ਕਿ ਅਸੀਂ ਤਾਂ ਬੰਦੂਕਾਂ ਦੀ ਲੜਾਈ ਲੜਾਂਗੇ। ਪਰ ਗੱਲ ਕਿਸੇ ਸਿਰੇ ਨਾ ਲੱਗੀ। ਸਿੰਘ ਬੰਦੂਕ ਦੀ ਲੜਾਈ ਪਰ ਅੜੇ ਰਹੇ ਅਤੇ ਅਫ਼ਗਾਨ ਤਲਵਾਰ

Sri Satguru Jagjit Singh Ji eLibrary NamdhariElibrary@gmail.com

ਨਾਲ ਹੀ ਲੜਨਾ ਚਾਹੁੰਦੇ ਸਨ। ਗੱਲ ਇਹ ਸੀ ਕਿ ਦੁੱਰਾਨੀ ਜਰਾ-ਬਕਤਰ ਨਾਲ ਢੱਕੇ ਹੋਏ ਸਨ। ਉਨ੍ਹਾਂ ਦੇ ਸਿਰੀਂ ਖੋਦਾਂ ਪਈਆਂ ਹੋਈਆਂ ਅਤੇ ਪਿੰਡੇ ਸੰਜੋਆਂ ਨਾਲ ਮੜ੍ਹੇ ਹੋਏ ਸਨ। ਤੇੜ ਲੋਹੇ ਦੀਆਂ ਸੁਥਨੀਆਂ ਚਾੜ੍ਹੀਆਂ ਹੋਈਆਂ ਸਨ। ਦੂਸਰੇ ਪਾਸੇ ਸਿੰਘਾਂ ਦੇ ਤਨ ਤੇ ਕਪੜਾ ਭੀ ਪੂਰਾ ਕਿਸੇ ਦੇ ਹੀ ਸੀ। ਇਸ ਲਈ ਦੁੱਰਾਨੀ ਮੁੜ ਮੁੜ ਤਲਵਾਰ ਦੀ ਲੜਾਈ ਪਰ ਜੋਰ ਦੇ ਰਹੇ ਸਨ। ਇਸ ਤੋਂ ਬਿਨਾਂ ਸਿੰਘਾਂ ਦੇ ਬੰਦੂਕ ਦੇ ਨਿਸ਼ਾਨੇ ਦੀ ਦੂਰ ਦੂਰ ਤਕ ਧਾਕ ਪਈ ਹੋਈ ਸੀ ਅਤੇ ਸੱਯਦ ਗੁਲਾਮ ਅਲੀ ਦੇ 'ਇਮਾਦੁ-ਸਆਦਤ' ਵਿਚ ਕਥਨ ਅਨੁਸਾਰ ਉਨ੍ਹਾਂ ਦੀ ਬੰਦੂਕ ਨੌ ਸੌ ਕਦਮ ਤੇ ਆਦਮੀ ਦੀ ਜਾ ਖ਼ਬਰ ਲੈਂਦੀ ਸੀ।

ਦੂਸਰੇ ਦਿਨ ਇਕ ਅੱਖੜ ਜਿਹਾ ਹਰਕਾਰਾ ਆਇਆ ਅਤੇ ਕਹਿਣ ਲੱਗਾ ਕਿ ਜੇ ਤੁਹਾਡੇ ਵਿਚ ਕੋਈ ਮਰਦ ਹੈ ਤਾਂ ਇਕੱਲਾ ਇਕੱਲਾ ਆ ਕੇ ਤਲਵਾਰ ਨਾਲ ਹੱਥ ਕਰ ਵੇਖੇ। ਤੁਹਾਨੂੰ ਗੁਰੂ ਦੀ ਸੁਗੰਦ ਹੈ ਜੇ ਤੁਸੀਂ ਸਾਡੇ ਨਾਲ ਜੁਆਨਾਂ ਵਾਂਗ ਆ ਕੇ ਦੋ ਹੱਥ ਨਾ ਕਰੋ ਅਤੇ ਉਸ ਨੇ ਇਕੱਲੇ ਇਕੱਲੇ ਸਿੰਘ ਸਰਦਾਰਾਂ ਦੇ ਨਾਉਂ ਲੈ ਕੇ ਧਤਕਾਰਨਾ ਸ਼ੁਰੂ ਕਰ ਦਿੱਤਾ। ਇਹ ਸੁਣ ਕੇ ਚੜ੍ਹਤ ਸਿੰਘ ਨੂੰ ਰੋਹ ਚੜ੍ਹ ਗਿਆ। ਬੰਦੂਕ ਪਰੇ ਰਖ ਦਿੱਤੀ ਅਤੇ ਖੰਡਾ ਫੜ ਕੇ ਦੁੱਰਾਨੀਆਂ ਦੇ ਟਾਕਰੇ ਲਈ ਤੁਰ ਪਿਆ। ਜਦ ਸਰਦਾਰ ਸੁੱਖਾ ਸਿੰਘ ਨੇ ਚੜ੍ਹਤ ਸਿੰਘ ਨੂੰ ਇਸ ਤਰ੍ਹਾਂ ਤਿਆਰ ਹੋ ਪਿਆ ਡਿੱਠਾ ਤਾਂ ਘੋੜਾ ਛੋੜ ਕੇ ਉਸ ਨੂੰ ਜਾ ਰੋਕਿਆ ਅਤੇ ਆਖਿਆ ਕਿ ਤੂੰ ਹਾਲ ਤਕ ਮੁੰਡਾ ਹੈਂ। ਇਨ੍ਹਾਂ ਵਿਚੋਂ ਹਰ ਇਕ ਦੁੱਰਾਨੀ ਤੇਰੇ ਸਰੀਰ ਨਾਲੋਂ ਚੋਗਣਾ ਹੈ। ਉਨ੍ਹਾਂ ਦੇ ਸੰਜੇ ਦੀ ਇਕ ਕੜੀ ਭੀ ਸ਼ਾਇਦ ਤੂੰ ਨਾ ਤੋੜ ਸਕੇ। ਦੁੱਰਾਨੀ ਤਾਂ ਕੀ, ਉਨ੍ਹਾਂ ਦੇ ਘੋੜੇ ਭੀ ਲੋਹੇ ਨਾਲ ਮੜ੍ਹੇ ਹੋਏ ਨੇ ਅਤੇ ਇਸੇ ਜੋਰ ਤੇ ਉਹ ਤਲਵਾਰ ਨਾਲ ਲੜਨਾ ਚਾਹੁੰਦੇ ਹਨ। ਚੜ੍ਹਤ ਸਿੰਘ ਨੇ ਉੱਤਰ ਦਿੱਤਾ ਕਿ ਮੈਂ ਮੰਨਦਾ ਹਾਂ ਕਿ ਮੈਂ ਬਾਲਕ ਹਾਂ ਪਰ ਜੀਉਂਦੇ ਜੀ ਇਨ੍ਹਾਂ ਕੰਨਾਂ ਨਾਲ ਪੰਥ ਦੀ ਹੇਠੀ ਦੀ ਗੱਲ ਨਹੀਂ ਸੁਣ ਸਕਦਾ। ਪੰਥ ਦੀ ਸ਼ਾਨ ਲਈ ਮੈਂ ਇਸ ਵੇਲੇ ਲੜ ਕੇ ਪ੍ਰਾਣ ਤਿਆਗ ਦੇਣਾ ਚੰਗਾ ਸਮਝਦਾ ਹਾਂ। ਜਿੱਤ ਹਾਰ, ਜਾਂ ਮਰਨਾ ਮਾਰਨਾ ਤਾਂ ਸਤਿਗੁਰੂ ਦੇ ਹੱਥ ਹੈ, ਪਰ ਉੱਦਮ ਕਰਨਾ ਸਿੰਘ ਦਾ ਧਰਮ ਹੈ ਅਤੇ ਸਤਿਗੁਰੂ ਦੇ ਪ੍ਰਤਾਪ ਨਾਲ ਮੈਂ ਪਠਾਣਾਂ ਨੂੰ ਮਾਰ ਪਛਾੜਾਂਗਾ।

ਇਹ ਸੁਣ ਕੇ ਸੁੱਖਾ ਸਿੰਘ ਨੇ ਕਿਹਾ ਕਿ ਧੰਨ ਹੈਂ ਮੁੰਡਿਆ ਤੂੰ, ਪਰ ਹੁਣ ਤੂੰ ਖੜੋ ਕੇ ਸਾਡੀ ਚਾਲ ਵੇਖ। ਇਹ ਕਹਿ ਕੇ ਸੁੱਖਾ ਸਿੰਘ ਨੇ ਸੰਜੋ ਅਤੇ ਦਸਤਾਨੇ ਸਜਾਏ, ਸਿਰ ਤੇ ਖੋਦ ਟਿਕਾਈ ਅਤੇ ਘੋੜੇ ਉੱਤੇ ਉਹ ਪਾਖਰ ਪਾਈ ਜੋ ਗਿਲਜ਼ਈਆਂ ਪਾਸੋਂ ਖੋਹੀ ਹੋਈ ਸੀ ਅਤੇ ਦੋ ਸਰੋਹੀਆਂ ਗਾਤਰੇ ਸਜਾ ਕੇ, ਢਾਲਾਂ ਲੈ ਕੇ ਤਿਆਰ ਹੋ ਗਿਆ। ਪੰਜਾਂ ਸਿੰਘਾਂ ਨੇ ਅਰਦਾਸ ਕੀਤੀ ਅਤੇ ਸੁੱਖਾ ਸਿੰਘ ਨੇ ਮੱਥਾ ਟੇਕ ਕੇ ਚਾਲੇ ਪਾਏ ਅਤੇ ਦਰਿਆ ਦੀ ਬ੍ਰੇਤੀ ਵਿਚ ਜਾ ਦੁੱਰਾਨੀਆਂ ਨੂੰ ਲਲਕਾਰਿਆ। ਓਧਰੋਂ ਭੀ ਇਕ ਡਾਢਾ ਜਿਹਾ ਦੁੱਰਾਨੀ ਆ ਨਿਕਲਿਆ। ਲੜਾਈ ਸ਼ੁਰੂ ਹੋ ਪਈ। ਦੋਨਾਂ ਦਾ ਬਰਾਬਰ ਦਾ ਜੋੜ ਸੀ। ਲੜਦੇ ਲੜਦੇ ਤੇਗਿਆਂ ਨਾਲ ਦੋਨੋਂ ਜਖ਼ਮੀ ਹੋ ਗਏ ਅਤੇ ਉਨ੍ਹਾਂ ਦੇ ਘੋੜੇ ਭੀ ਨਿਢਾਲ ਹੋ ਗਏ। ਇਕ ਵਾਰੀ ਜਦ ਦੋਨੋਂ ਸੂਰਮੇ ਬਹੁਤ ਲਾਗੇ ਹੋ ਗਏ ਤਾਂ ਜੱਛਮ ਜੱਫੀ ਹੋਏ ਦੋਨੋਂ ਜਮੀਨ ਤੇ ਆ

Sri Satguru Jagjit Singh Ji eLibrary NamdhariElibrary@gmail.com

ਡਿਗੇ। ਇਸ ਵੇਲੇ ਸੁੱਖਾ ਸਿੰਘ ਨੂੰ ਇਕ ਦਾਉ ਫੁਰ ਆਇਆ। ਉਸ ਨੇ ਗਿੱਚੀ ਉਠਾਈ ਅਤੇ ਦੁੱਰਾਨੀ ਦਾ ਸੰਜੋ ਚੁੱਕ ਕੇ ਕਟਾਰ ਉਸ ਦੇ ਢਿੱਡ ਵਿਚ ਠੋਕ ਦਿੱਤੀ। ਦੁੱਰਾਨੀ ਨੂੰ ਮਾਰ ਕੇ ਸੁੱਖਾ ਸਿੰਘ ਨੇ ਗੱਜ ਕੇ ਫਤਿਹ ਬੁਲਾਈ। ਜੈਕਾਰਾ ਛੁੱਟਣ ਦੀ ਦੇਰ ਸੀ ਕਿ ਸਾਹਮਣੇ ਦੇਖ ਰਹੇ ਦੁੱਰਾਨੀਆਂ ਨੇ ਗੁੱਸੇ ਵਿਚ ਆ ਕੇ ਹੱਲਾ ਬੋਲ ਦਿੱਤਾ। ਇਧਰ ਖਾਲਸਾ ਭੀ ਤਿਆਰ ਬਰ ਤਿਆਰ ਖੜਾ ਸੀ। ਚੜ੍ਹਤ ਸਿੰਘ ਨੇ ਸ਼ੂਟ ਵੱਟ ਕੇ ਘੋੜਾ ਬ੍ਰੇਤੀ ਵੱਲ ਅੱਗੇ ਕੀਤਾ ਅਤੇ ਸੁੱਖਾ ਸਿੰਘ ਨੂੰ ਬਾਹੋਂ ਫੜ ਕੇ, ਘੋੜੇ ਤੇ ਚੜ੍ਹਾ ਕੇ ਉਰਾਰ ਲੈ ਆਂਦਾ। ਜਿਹੜੇ ਦੁੱਰਾਨੀ ਹੱਲਾ ਕਰ ਕੇ ਅੱਗੇ ਵਧੇ ਸਨ, ਉਨ੍ਹਾਂ ਨੂੰ ਸਿੰਘਾਂ ਮਾਰ ਮਾਰ ਕੇ ਪਿੱਛੇ ਹਟਾ ਦਿੱਤਾ।

[*ਪ੍ਰਾਚੀਨ ਪੰਥ ਪ੍ਰਕਾਸ਼*, 305-11]

ਮਾਣੂੰਪੁਰ ਵਿਚ ਦੁੱਰਾਨੀਆਂ ਨੂੰ ਹਾਰ

1 ਮਾਰਚ ਸੰਨ 1748 ਨੂੰ ਅਹਿਮਦ ਸ਼ਾਹ ਨੇ ਸਤਲੁਜ ਪਾਰ ਕੀਤਾ ਅਤੇ 40 ਮੀਲ ਦਾ ਪੰਧ ਮਾਰ ਕੇ ਦੂਸਰੇ ਦਿਨ ਸਰਹੰਦ ਆ ਪੁੱਜਾ। ਅੱਗਿਉਂ ਬਹੁਤਾ ਟਾਕਰਾ ਨਾ ਹੋਣ ਕਰਕੇ ਸ਼ਾਹ ਦਾ ਸੋਖੇ ਹੀ ਉਥੇ ਕਬਜਾ ਹੋ ਗਿਆ ਅਤੇ ਵਜੀਰ ਕਮਰੁੱਦੀਨ ਦਾ ਮਾਲ-ਮਤਾਹ, ਖਜ਼ਾਨਾ ਅਤੇ ਟੱਬਰ ਟੀਰ ਉਸ ਦੇ ਹੱਥ ਆ ਗਿਆ। ਦੁੱਰਾਨੀ ਦਾ ਟਾਕਰਾ ਕਰਨ ਆਈ ਮੁਗ਼ਲ ਫ਼ੌਜ ਦਾ ਮੋਹਰੀ ਦਿੱਲੀ ਦਾ ਵੱਡਾ ਵਜ਼ੀਰ ਕਮਰੁੱਦੀਨ ਇਥੇ ਪਹਿਲਾਂ ਹੀ ਪਹੁੰਚ ਚੁੱਕਾ ਸੀ ਅਤੇ ਆਪਣਾ ਵਾਧੂ ਸਾਮਾਨ ਆਦਿ ਇਥੇ ਸਰਹੰਦ ਛੱਡ ਕੇ ਦੁੱਰਾਨੀਆਂ ਨੂੰ ਰੋਕਣ ਲਈ ਮਾਛੀਵਾੜੇ ਨੂੰ ਤੁਰ ਗਿਆ ਸੀ। ਪਰ ਇਤਨੇ ਨੂੰ ਅਹਿਮਦ ਸ਼ਾਹ ਦੂਸਰੇ ਪੱਤਣੋਂ ਲੰਘ ਕੇ ਸਰਹੰਦ ਜਾ ਪੁੱਜਾ। ਇਹ ਖਬਰ ਪੁੱਜਣ ਪਰ ਵਜੀਰ ਕਮਰੁੱਦੀਨ, ਸ਼ਾਹਜਾਦਾ ਅਹਿਮਦ ਅਤੇ ਵਜ਼ੀਰ ਦਾ ਪੁੱਤਰ ਮੀਰ ਮੁਈਨੁ-ਦੀਨ (ਪ੍ਰਸਿਧ ਮੀਰ ਮੰਨੂ) ਸਣੇ ਫ਼ੌਜ ਦੇ ਧਾਈ ਕਰ ਕੇ ਸਰਹੰਦ ਵੱਲ ਆਏ ਅਤੇ ਸਰਹੰਦੋਂ ਪੰਜ ਕੁ ਕੋਹ ਤੇ ਪਿੰਡ ਮਾਣੂੰ ਪੁਰ ਕੋਲ ਆ ਡੇਰੇ ਲਾਏ। ਦੋਹਾਂ ਫ਼ੌਜਾਂ ਵਿਚ ਛੋਟੀਆਂ ਛੋਟੀਆਂ ਝੜਪਾਂ ਹੋਣੀਆਂ ਤਾਂ ਝਟ ਹੀ ਸ਼ੁਰੂ ਹੋ ਗਈਆਂ ਪਰ ਗਹਿ ਗੱਚ ਲੜਾਈ 11 ਮਾਰਚ ਨੂੰ ਹੋਈ ਜਦ ਕਿ ਛਾਹ ਵੇਲੇ ਦੀ ਨਮਾਜ (ਨਮਾਜ਼ਿ-ਰਾਸ਼ਤ) ਪੜ੍ਹ ਰਹੇ ਵਜੀਰ ਕਮਰੁੱਦੀਨ ਨੂੰ ਦੁੱਰਾਨੀਆਂ ਦਾ ਇਕ ਗੋਲਾ ਆ ਵੱਜਾ। ਪਿਓ ਦੀ ਲੋਥ ਨੂੰ ਸਰ੍ਹਾਣਿਆਂ ਦੇ ਸਹਾਰੇ ਬੈਠੇ ਹੋਏ ਹੋਣ ਦੀ ਪੋਜੀਸ਼ਨ ਵਿਚ ਹਾਥੀ ਉੱਤੇ ਰੱਖ ਕੇ ਉਸ ਦੇ ਪੁੱਤਰ ਮੀਰ ਮਨੂੰ ਨੇ ਦੁੱਰਾਨੀਆਂ ਉੱਤੇ ਹੱਲਾ ਕਰ ਦਿੱਤਾ ਅਤੇ ਬੜੀ ਬਹਾਦੁਰੀ ਨਾਲ ਲੜਦੇ ਹੋਏ ਵੈਰੀ ਦੇ ਪੈਰ ਹਿਲਾ ਦਿੱਤੇ।

ਲੜਾਈ ਬੜੇ ਜੋਰਾਂ ਦੀ ਹੋ ਰਹੀ ਸੀ ਕਿ ਦੁੱਰਾਨੀਆਂ ਦੇ ਮੰਦੇ ਭਾਗਾਂ ਨੂੰ ਅੱਗ ਦੀ ਇਕ ਚਿੰਗਿਆੜੀ ਆਤਸ਼-ਬਾਜੀ ਦੇ ਬਾਣਾਂ ਨਾਲ ਭਰੇ ਹੋਏ ਇਕ ਗੱਡੇ ਉੱਤੇ ਆ ਡਿਗੀ ਜੋ ਕਿ ਉਹ ਲਾਹੌਰੋਂ ਫੜ ਕੇ ਲਿਆਏ ਸਨ। ਅੱਗ ਪੈ ਜਾਣ ਨਾਲ ਬਾਣ ਚਲਣ ਲੱਗ ਪਏ ਜਿਸ ਨਾਲ ਹੋਰ ਗੱਡਿਆਂ ਦੇ ਬਾਣਾਂ ਨੂੰ ਭੀ ਅੱਗ ਜਾ ਲੱਗੀ। ਇਸ ਤਰ੍ਹਾਂ ਹਜ਼ਾਰਾਂ ਬਾਣ ਆਸਮਾਨ ਵਿਚ ਉੜ ਉੜ ਕੇ ਚੱਲਣ ਲੱਗ ਪਏ। ਇਨ੍ਹਾਂ ਦੇ ਉੜਨ ਵੇਲੇ ਹੁੰਦੀ ਸ਼-ਸ਼-ਸ਼ਾ-ਸ਼ਾ-ਕੂ ਦੀ ਆਵਾਜ ਪਠਾਣਾਂ ਨੂੰ ਇਉਂ ਜਾਪਣ ਲੱਗੀ ਜਿਵੇਂ ਕਿ ਇਹ ਕਹਿ

Sri Satguru Jagjit Singh Ji eLibrary NamdhariElibrary@gmail.com

ਰਹੀ ਹੋਵੇ ਕਿ ਸ਼ਾਹ-ਕੂ, ਸ਼ਾਹ-ਕੂ (ਸ਼ਾਹ ਕੁਜਾ, ਸ਼ਾਹ ਕੁਜਾ, ਬਾਦਸ਼ਾਹ ਕਿਥੇ ਹੈ? ਬਾਦਸ਼ਾਹ ਕਿਥੇ ਹੈ?)। ਵਹਿਮੀ ਪਠਾਣਾਂ ਨੇ ਇਹ ਸਮਝਿਆ ਕਿ ਇਹ ਕੋਈ ਬਲਾ ਹੈ ਜੋ ਹਿੰਦੁਸਤਾਨ ਤੋਂ ਆਈ ਹੈ ਅਤੇ ਕਹਿ ਰਹੀ ਹੈ ਕਿ ਬਾਦਸ਼ਾਹ ਕਿਥੇ ਹੈ? ਬਾਦਸ਼ਾਹ ਕਿਥੇ ਹੈ? ਅਤੇ ਬਾਦਸ਼ਾਹ (ਅਹਿਮਦ ਸ਼ਾਹ) ਨੂੰ ਟੋਲ ਰਹੀ ਹੈ। ਇਸ ਨਾਲ ਉਨ੍ਹਾਂ ਦੀਆਂ ਕਤਾਰਾਂ ਵਿਚ ਭਗਦੜ ਮਚ ਗਈ ਅਤੇ ਉਹ ਸਾਰੀਂ ਪਾਸੀਂ ਭੱਜ ਉਠੇ। ਇਸ ਵੇਲੇ ਮੀਰ ਮਨੂੰ ਦੀ ਫ਼ੌਜ ਦੇ ਸਰਦਾਰ ਸਫ਼ਦਰ ਜੰਗ ਦੇ ਹੱਲਿਆਂ ਨੇ ਉਨ੍ਹਾਂ ਦੇ ਮੁੜ ਪੈਰ ਲਗਣੇ ਹੋਰ ਔਖੇ ਕਰ ਦਿੱਤੇ। ਅਹਿਮਦ ਸ਼ਾਹ ਨਿਰਾਸ ਹੋ ਕੇ ਸਰਹੰਦ ਨੂੰ ਮੁੜ ਗਿਆ। ਹੁਣ ਉਸ ਨੇ ਸੁਲਾਹ ਲਈ ਜਤਨ ਆਰੰਭੇ, ਪਰ ਸ਼ਾਹਜ਼ਾਦਾ ਅਹਿਮਦ ਉਸ ਦੀ ਕੋਈ ਗੱਲ ਭੀ ਮੰਨਣ ਨੂੰ ਤਿਆਰ ਨਾ ਹੋਇਆ। ਇਸ ਕਰਕੇ ਅਹਿਮਦ ਸ਼ਾਹ ਲਈ ਹੁਣ ਦੇਸ਼ ਨੂੰ ਮੁੜ ਜਾਣ ਤੋਂ ਬਿਨਾਂ ਹੋਰ ਕੋਈ ਚਾਰਾ ਨਹੀਂ ਸੀ।

17 ਮਾਰਚ ਨੂੰ ਅਹਿਮਦ ਸ਼ਾਹ ਨੇ ਸਰਹੰਦੋਂ ਅੰਤਮ ਕੂਚ ਕੀਤਾ ਅਤੇ ਬਿਨਾਂ ਬਹੁਤ ਚਿਰ ਲਾਹੌਰ ਠਹਿਰਨ ਦੇ ਕੰਧਾਰ ਨੂੰ ਮੁੜ ਗਿਆ।

ਅਹਿਮਦ ਸ਼ਾਹ ਦੇ ਲਾਹੌਰੋਂ ਤੁਰਨ ਦੀ ਦੇਰ ਸੀ ਕਿ ਸਰਦਾਰ ਚੜ੍ਹਤ ਸਿੰਘ ਨੂੰ ਦੁੱਰਾਨੀਆਂ ਦਾ ਪਿੱਛਾ ਮਾਰਨ ਦਾ ਚੰਗਾ ਮੌਕਾ ਹਥ ਲੱਗ ਗਿਆ। ਝਨਾਂ ਦੇ ਕੰਢੇ ਤੇ ਉਸ ਨੂੰ ਚੋਖਾ ਮਾਲ ਅਤੇ ਘੋੜੇ ਹੱਥ ਆ ਗਏ ਅਤੇ ਉਹ ਅਟਕ ਤਕ ਦੁੱਰਾਨੀਆਂ ਨੂੰ ਦੱਬੀ ਗਿਆ। ਇਸ ਦੇ ਦੋ ਫ਼ਾਇਦੇ ਹੋਏ। ਇਕ ਤਾਂ ਜਾਂਦੀ ਵਾਰੀ ਦੁੱਰਾਨੀ ਕਿਧਰੇ ਲੁੱਟ ਮਾਰ ਨਾ ਕਰ ਸਕੇ ਅਤੇ ਦੇਸ ਉਨ੍ਹਾਂ ਦੇ ਹੱਥੋਂ ਉਜੜਨ ਤੋਂ ਬਚ ਗਿਆ, ਦੂਸਰੇ ਸਰਦਾਰ ਚੜ੍ਹਤ ਸਿੰਘ ਦੀ ਵੀਰਤਾ ਦਾ ਇਸ ਇਲਾਕੇ ਉੱਤੇ ਰੁਹਬ ਸੋਖਾ ਹੋ ਗਿਆ।

[*ਉਮਦਾਤੁ-ਤਵਾਰੀਖ਼*, ਦਫ਼ਤਰ ਪਹਿਲਾ, 127]

Sri Satguru Jagjit Singh Ji eLibrary NamdhariElibrary@gmail.com

ਅਧਿਆਇ ਸੱਤਵਾਂ

ਸਿੰਘਾਂ ਦਾ ਸ੍ਰੀ ਅੰਮ੍ਰਿਤਸਰ ਪਰ ਕਬਜ਼ਾ

ਰਾਜਾ ਗੁਰਦਿੱਤ ਮੱਲ ਨੂੰ ਭਾਂਜ

ਕਲਾਨੌਰ ਕੋਟ ਬੁੱਢਾ ਪਾਸ ਹੋਈ ਝੜਪ ਤੋਂ ਬਾਅਦ ਸਰਦਾਰ ਜੱਸਾ ਸਿੰਘ ਅਤੇ ਦੂਸਰੇ ਸਿੰਘ ਸਰਦਾਰ ਚੜ੍ਹਤ ਸਿੰਘ ਸੁਕੱਰਚੱਕੀਆ, ਜੈ ਸਿੰਘ ਕਨ੍ਹਈਆ, ਹਰੀ ਸਿੰਘ ਆਦਿ ਚੜ੍ਹਦੇ-ਉੱਤਰ ਨੂੰ ਪਠਾਣਕੋਟ ਦੇ ਚੜ੍ਹਦੇ ਨੂਰਪੁਰ ਜਾ ਪੁੱਜੇ। ਨੂਰਪੁਰ ਦੇ ਰਾਜੇ ਨੇ ਇਨ੍ਹਾਂ ਦੀ ਸੋਖੇ ਹੀ ਈਨ ਮੰਨ ਲਈ ਅਤੇ ਲੰਗਰ ਲਈ ਕੁਝ ਗੱਫਾ ਦੇ ਕੇ ਮਿਤ੍ਰਾਨਾ ਗੰਢ ਲਿਆ। ਇਸ ਵੇਲੇ ਇਸ ਪਹਾੜ ਦੀ ਕੰਢੀ ਦਾ ਫ਼ੌਜਦਾਰ ਰਾਜਾ ਗੁਰਦਿੱਤ ਮੱਲ ਸੀ ਜਿਸ ਨੂੰ ਲਾਹੌਰ ਦੇ ਦੀਵਾਨ ਲਖਪਤ ਰਾਇ ਨੇ ਸਿੰਘਾਂ ਪਰ ਹੱਲਾ ਕਰਨ ਦਾ ਹੁਕਮ ਭੇਜਿਆ ਹੋਇਆ ਸੀ। ਸਦਰਾ ਬਦਰਾ ਪਿੰਡਾਂ ਪਾਸ ਦੋਹਾਂ ਦੀ ਰੋਬਕਾਰੀ ਹੋ ਪਈ। ਗੁਰਦਿੱਤ ਮੱਲ ਪਾਸ ਆਪਣੀ ਪੰਜ ਹਜਾਰ ਸਵਾਰ ਅਤੇ ਸੱਤ ਹਜ਼ਾਰ ਪਿਆਦਾ ਫ਼ੌਜ ਤੋਂ ਇਲਾਵਾ ਰਣਜੀਤ ਦੇਵ ਜੰਮੂਵਾਲੀਏ, ਜਸਰੋਟੀਏ ਅਤੇ ਮਣਕੋਟੀਏ ਡੋਗਰਿਆਂ ਦੀ ਫ਼ੌਜ ਭੀ ਸੀ। ਸਿੰਘ ਕੇਵਲ ਦੋ ਕੁ ਹਜਾਰ ਹੀ ਸਨ। ਇਸ ਲਈ ਜਦ ਸਰਦਾਰ ਹਰੀ ਸਿੰਘ ਦੇ ਕਹਿਣ ਅਨੁਸਾਰ ਬੰਦੂਕਾਂ ਨਾਲ ਟਾਕਰਾ ਪੂਰਾ ਨਾ ਹੁੰਦਾ ਦਿਸਿਆ ਤਾਂ ਜੱਸਾ ਸਿੰਘ ਨੇ ਹੋਰ ਸਰਦਾਰਾਂ ਨਾਲ ਗੁਰਮਤਾ ਕਰ ਕੇ ਤਲਵਾਰਾਂ ਦੀ ਲੜਾਈ ਦੀ ਧਾਰੀ। ਬੰਦੂਕਾਂ ਚਲਾਉਂਦੇ ਹੋਲੀ ਹੋਲੀ ਲਾਗੇ ਢੁਕ ਗਏ ਅਤੇ ਫੇਰ ਅਚਾਨਕ ਹੱਲਾ ਕਰ ਕੇ ਉਨ੍ਹਾਂ ਵਿਚ ਰਲ ਗਏ ਅਤੇ ਭਗਉਤੀਆਂ ਸੂਤ ਕੇ ਲੱਗ ਪਏ ਵਾਢੀ ਕਰਨ। ਇਸ ਨਾਲ ਵੈਰੀ ਦੇ ਪੈਰ ਉੱਖੜ ਗਏ। ਰਾਜਾ ਗੁਰਦਿੱਤ ਮੱਲ ਮੁਸ਼ਕਲ ਨਾਲ ਜਾਨ ਬਚਾ ਕੇ ਨਿਕਲ ਸਕਿਆ। ਸਿੰਘਾਂ ਨੇ ਉਸ ਦਾ ਡੇਰਾ ਲੁੱਟ ਲਿਆ ਅਤੇ ਉਹ ਬਿਨਾਂ ਅੱਗਾ ਪਿੱਛਾ ਡਿੱਠੇ ਦੇ ਜੰਮੂ ਜਾ ਵੜਿਆ। ਇਹ ਗੱਲ ਮਾਰਚ ਸੰਨ 1748 ਦੇ ਦੂਸਰੇ ਹਫਤੇ ਦੀ ਹੈ ਜਦ ਕਿ ਅਹਿਮਦ ਸ਼ਾਹ ਦੁੱਰਾਨੀ ਨੂੰ ਮਾਨੂਪੁਰ ਦੀ ਲੜਾਈ ਵਿਚ ਹਾਰ ਹੋ ਗਈ ਸੀ ਅਤੇ ਉਹ ਅਫ਼ਗਾਨਿਸਤਾਨ ਨੂੰ ਮੁੜਨ ਦੀਆਂ ਤਿਆਰੀਆਂ ਕਰ ਰਿਹਾ ਸੀ।

[*ਜੱਸਾ ਸਿੰਘ ਬਿਨੋਦ*, ਉਰਦੂ, 7-8]

ਅਦੀਨਾ ਬੇਗ ਨਾਲ ਟਾਕਰਾ

ਹੁਣ ਸਿੰਘ ਪਹਾੜ ਦੀ ਕੰਢੀ ਦੇ ਨਾਲ ਨਾਲ ਆਨੰਦਪੁਰ ਨੂੰ ਆ ਗਏ। 4-5 ਮਾਰਚ

Sri Satguru Jagjit Singh Ji eLibrary NamdhariElibrary@gmail.com

ਨੂੰ ਇੱਥੇ ਹੋਲੇ ਮਹੱਲੇ ਦਾ ਮੇਲਾ ਸੀ। ਉਸ ਮੌਕੇ ਤਾਂ ਇਹ ਇਥੇ ਨਹੀਂ ਸਨ ਪਹੁੰਚ ਸਕੇ, ਇਸ ਲਈ ਹੁਣ ਗੁਰ ਅਸਥਾਨਾਂ ਦੇ ਦਰਸ਼ਨ ਕਰਦੇ ਦੁਆਬੇ ਵਿਚ ਆ ਗਏ। ਇਸ ਵੇਲੇ ਦੁਆਬੇ ਦਾ ਫ਼ੌਜਦਾਰ ਸ਼ਕਰਪੁਰ ਪੱਟੀ (ਲਾਹੌਰ) ਦਾ ਅਰਾਈਂ ਅਦੀਨਾ ਬੇਗ ਖ਼ਾਨ ਸੀ। ਇਹ ਆਮ ਤੌਰ ਤੇ ਹੁਸ਼ਿਆਰਪੁਰ ਦੇ ਲਾਗੇ ਬਜਵਾੜੇ ਜਾਂ ਖ਼ਾਨ ਪੁਰ ਰਿਹਾ ਕਰਦਾ ਸੀ। ਇਹ ਅਹਿਮਦ ਸ਼ਾਹ ਦੁੱਰਾਨੀ ਦੇ ਮਾਨੂੰਪੁਰੋਂ ਹਾਰ ਖਾ ਕੇ ਪਿਛਾਂਹ ਆਪਣੇ ਦੇਸ਼ ਨੂੰ ਮੁੜ ਜਾਣ ਪਰ ਉਥੇ ਮੀਰ ਮੰਨੂੰ ਅਤੇ ਸ਼ਾਹਜ਼ਾਦਾ ਅਹਿਮਦ ਪਾਸੋਂ ਛੁੱਟੀ ਲੈ ਕੇ ਹੁਸ਼ਿਆਰਪੁਰ ਨੂੰ ਮੁੜਿਆ ਹੀ ਸੀ ਕਿ ਸਿੰਘਾਂ ਨਾਲ ਰੋਬਕਾਰੀ ਹੋ ਪਈ। ਇਸ ਨੂੰ ਸਿੰਘਾਂ ਵਿਰੁੱਧ ਹੁਕਮ ਪੁੱਜਾ ਹੋਇਆ ਸੀ। ਪਰ ਅਦੀਨਾ ਬੇਗ ਖ਼ਾਨ ਬੜਾ ਫੰਰਗੀ ਬੰਦਾ ਸੀ। ਉਹ ਖਾਹ-ਮੁਖਾਹ ਸਿੰਘਾਂ ਨਾਲ ਵੈਰ ਨਹੀਂ ਸੀ ਸਹੇੜਨਾ ਚਾਹੁੰਦਾ। ਸਿੰਘਾਂ ਦੀਆਂ ਹਿੱਲਾਂ ਜੁੱਲਾਂ ਕਰਕੇ ਹੀ ਉਸ ਦੀ ਸਰਦਾਰੀ ਬਣੀ ਹੋਈ ਸੀ। ਇਹ ਇਲਾਕਾ ਲਾਹੌਰੋਂ ਚੂੰਕਿ ਜਰਾ ਕੁ ਦੂਰ ਇਕ ਪਾਸੇ ਸੀ ਅਤੇ ਗ਼ਸ਼ਤੀ ਫ਼ੌਜਾਂ ਦੇ ਚੱਕਰ ਤੋਂ ਬਾਹਰ ਸੀ, ਇਸ ਲਈ ਸਰਕਾਰੀ ਅਫ਼ਸਰਾਂ ਨੇ ਇੱਥੇ ਸਿੰਘਾਂ ਪਰ ਕੋਈ ਬਹੁਤੀਆਂ ਵਧੀਕੀਆਂ ਨਹੀਂ ਸਨ ਕੀਤੀਆਂ, ਜਿਸ ਕਰਕੇ ਆਪਸ ਵਿਚ ਕੋਈ ਜਿਆਦਾ ਵੈਰ ਵਿਰੋਧ ਨਹੀਂ ਸੀ। ਇਸ ਕਰਕੇ ਇਸ ਇਲਾਕੇ ਵਿਚ ਸਿੰਘਾਂ ਵੱਲੋਂ ਲੁੱਟਮਾਰ ਹੋਣ ਦੀਆਂ ਚੂੰਕਿ ਕੋਈ ਸ਼ਿਕਾਇਤਾਂ ਨਹੀਂ ਸੀ ਪੁਜਦੀਆਂ, ਇਸ ਲਈ ਆਮ ਖ਼ਿਆਲ ਸੀ ਕਿ ਅਦੀਨਾ ਬੇਗ ਹੀ ਦੁਆਬੇ ਵਿਚ ਅਮਨ ਰਖ ਸਕਦਾ ਹੈ। ਉਪਰਲੀ ਝੜਫ ਦਾ ਕੋਈ ਨਿਖੇੜਵਾਂ ਫੈਸਲਾ ਤਾਂ ਭਾਵੇਂ ਨਹੀਂ ਸੀ ਹੋਇਆ ਪਰ ਦੋਵੇਂ ਧਿਰਾਂ ਪਿੱਛੇ ਹਟ ਗਈਆਂ। ਅਦੀਨਾ ਬੇਗ ਖ਼ਾਨ ਤਾਂ ਆਪਣੇ ਡੇਰੇ ਖ਼ਾਨਪੁਰ ਨੂੰ ਚਲਾ ਗਿਆ ਜੋ ਹੁਸ਼ਿਆਰਪੁਰੋਂ ਉੱਤਰ ਲਹਿੰਦੇ ਨੂੰ ਨਾਲ ਹੀ ਸੀ, ਅਤੇ ਸਿੰਘ ਰੜ੍ਹਾਂ ਰਵੀਂ ਸ੍ਰੀ ਅੰਮ੍ਰਿਤਸਰ ਨੂੰ ਚਲੇ ਗਏ। ਇਹ ਗੱਲ ਮਾਰਚ ਸੰਨ 1748 ਦੀ ਤੀਸਰੇ ਹਫ਼ਤੇ ਦੀ ਹੈ ਜਦ ਕਿ ਅਹਿਮਦ ਸ਼ਾਹ ਅਫ਼ਗਾਨਿਸਤਾਨ ਨੂੰ ਮੁੜਿਆ ਜਾ ਰਿਹਾ ਲਾਹੌਰ ਦੇ ਨਜਦੀਕ ਹੋਵੇਗਾ।

ਅੰਮ੍ਰਿਤਸਰ ਪਰ ਕਬਜ਼ਾ

ਅੰਮ੍ਰਿਤਸਰ ਵਿਚ ਇਸ ਵੇਲੇ ਠਰੂ ਪਿੰਡ ਦਾ ਰਾਜਪੂਤ ਸਲਾਬਤ ਖ਼ਾਨ ਸੰਨ 1747 ਤੋਂ ਫ਼ੌਜ ਸਮੇਤ ਟਿਕਿਆ ਹੋਇਆ ਸੀ। ਉਸ ਨੇ ਸ੍ਰੀ ਦਰਬਾਰ ਸਾਹਿਬ ਅਤੇ ਸਰੋਵਰ ਪਰ ਬੜੇ ਸਖ਼ਤ ਪਹਿਰੇ ਲਾਏ ਹੋਏ ਸਨ ਅਤੇ ਚੋਹੀਂ ਪਾਸੀਂ ਛੋਟੀਆਂ ਛੋਟੀਆਂ ਗੜ੍ਹੀਆਂ ਅਤੇ ਬੁਰਜ ਬਣਾ ਕੇ ਉਥੇ ਟਾਂਗੂ ਬਠਾਏ ਹੋਏ ਸਨ ਤਾਂ ਕਿ ਵੇਲੇ ਕੁਵੇਲੇ ਦਰਸ਼ਨ ਅਤੇ ਅਸ਼ਨਾਨ ਕਰਨ ਆਏ ਸਿੰਘਾਂ ਨੂੰ ਦੂਰੋਂ ਹੀ ਗੋਲੀ ਮਾਰ ਦੇਣ।

ਸਿੰਘਾਂ ਨੂੰ ਭੀ ਪਤਾ ਸੀ ਕਿ ਦੁੱਰਾਨੀ ਦੀ ਹਾਰ ਨਾਲ ਲਾਹੌਰ ਦੀ ਹਕੂਮਤ ਵਿਚ ਛੇਤੀ ਹੀ ਅਦਲਾ ਬਦਲੀ ਹੋ ਜਾਏਗੀ ਅਤੇ ਦੁੱਰਾਨੀ ਦੇ ਬਣਾਏ ਹੋਏ ਹਾਕਮ ਜਲ੍ਹੇ ਖ਼ਾਨ ਅਤੇ ਦੀਵਾਨ ਲਖਪਤ ਰਾਇ ਆਦਿ ਟਿਕੇ ਨਹੀਂ ਰਹਿ ਸਕਣਗੇ। ਇਨ੍ਹਾਂ ਦਾ ਕੀ ਬਣੇਗਾ, ਇਨ੍ਹਾਂ ਨੂੰ ਆਪ ਨੂੰ ਭੀ ਪਤਾ ਨਹੀਂ ਸੀ। ਦਿੱਲੀ ਵੱਲੋਂ ਅਜੇ ਨਵਾਂ ਹਾਕਮ ਕੋਈ ਨਿਯਤ ਨਹੀਂ ਸੀ ਹੋਇਆ। ਇਸ ਰਾਜਸੀ ਦੁਚਿੱਤੀ ਦਾ ਫ਼ਾਇਦਾ ਉਠਾਉਣ ਲਈ ਖ਼ਾਲਸਾ ਦਲ ਦੇ

Sri Satguru Jagjit Singh Ji eLibrary NamdhariElibrary@gmail.com

ਸਰਦਾਰਾਂ ਨੇ ਗੁਰਮਤਾ ਕਰ ਕੇ ਸ੍ਰੀ ਅੰਮ੍ਰਿਤਸਰ ਨੂੰ ਆਜ਼ਾਦ ਕਰਵਾਉਣ ਲਈ ਕਮਰ ਕਸੇ ਕਰ ਲਏ ਅਤੇ ਨਵਾਬ ਕਪੂਰ ਸਿੰਘ ਨੇ ਇੱਥੇ ਹੱਲੇ ਦੀ ਅਗਵਾਈ ਕਰਨ ਲਈ ਸਰਦਾਰ ਜੱਸਾ ਸਿੰਘ ਆਹਲੂਵਾਲੀਏ ਨੂੰ ਨਿਯਤ ਕੀਤਾ।

ਸਰਦਾਰ ਜੱਸਾ ਸਿੰਘ ਨੇ ਝਟਾ ਪਟ ਵਿਉਂਤ ਬਣਾ ਕੇ ਅੰਮ੍ਰਿਤਸਰ ਨੂੰ ਘੇਰਾ ਪਾ ਲਿਆ। ਸਲਾਬਤ ਖ਼ਾਨ ਭੀ ਇਕ ਮੰਨਿਆ ਹੋਇਆ ਚੰਗਾ ਸੂਰਮਾ ਸੀ। ਆਪਣੇ ਜਵਾਨ ਲੈ ਕੇ ਸਿੰਘਾਂ ਦੇ ਟਾਕਰੇ ਲਈ ਆ ਨਿੱਤਰਿਆ। ਪਰ ਸੈਂਕੜੇ ਜੁਧਾ ਦੇ ਸੂਰਿਆਂ ਨਾਲ ਲੋਹਾ ਲੈ ਸਕਣਾ ਕੋਈ ਹਾਰੀ ਸਾਰੀ ਦਾ ਕੰਮ ਨਹੀਂ ਸੀ। ਜਦ ਸਲਾਬਤ ਖ਼ਾਨ ਨੇ ਆਪਣੇ ਜੁਆਨਾਂ ਦੇ ਪੈਰ ਖਿੜਕਦੇ ਵੇਖੇ ਤਾਂ ਉਹ ਹੱਲਾ ਸ਼ੇਰੀ ਦੇਣ ਲਈ ਅੱਗੇ ਵਧਿਆ। ਇਹ ਦੇਖ ਕੇ ਸਰਦਾਰ ਜੱਸਾ ਸਿੰਘ, ਨਵਾਬ ਕਪੂਰ ਸਿੰਘ, ਤਾਰਾ ਸਿੰਘ ਵਾਈਆ, ਚੂੜ੍ਹ ਸਿੰਘ ਭਕਣੀਆ ਆਦਿ ਖ਼ਾਨ ਦੀ ਗੜ੍ਹੀ ਪਰ ਜਾ ਪਏ। ਸਰਦਾਰ ਜੱਸਾ ਸਿੰਘ ਨੇ ਮੋਹਰੇ ਹੋ ਕੇ ਸਲਾਬਤ ਖ਼ਾਨ ਨੂੰ ਲਲਕਾਰਾ ਮਾਰਿਆ ਜਿਸ ਦੇ ਉੱਤਰ ਵਿਚ ਖ਼ਾਨ ਨੇ ਤਲਵਾਰ ਦਾ ਇਕ ਭਰਪੂਰ ਵਾਰ ਸਰਦਾਰ ਜੱਸਾ ਸਿੰਘ ਪਰ ਕੀਤਾ। ਸਰਦਾਰ ਜੱਸਾ ਸਿੰਘ ਨੇ ਇਹ ਵਾਰ ਆਪਣੇ ਢਾਲੇ ਪਰ ਰੋਕ ਲਿਆ ਅਤੇ ਦੂਸਰਾ ਵਾਰ ਹੋਣ ਤੋਂ ਪਹਿਲਾਂ ਹੀ ਖੰਡੇ ਦਾ ਅਜਿਹਾ ਤੁਲਵਾਂ ਵਾਰ ਕੀਤਾ ਕਿ ਸਲਾਬਤ ਖ਼ਾਨ ਦਾ ਸਿਰ ਭੋਇੰ ਤੇ ਜਾ ਡਿਗਿਆ। ਇਹ ਵੇਖ ਕੇ ਸਲਾਬਤ ਖ਼ਾਨ ਦਾ ਭਤੀਜਾ ਨਜਾਬਤ ਖ਼ਾਨ ਸਰਦਾਰ ਜੱਸਾ ਸਿੰਘ ਵੱਲ ਨੂੰ ਉੱਲਰਿਆ ਅਤੇ ਨੇਜੇ ਦਾ ਵਾਰ ਕਰਨ ਹੀ ਲੱਗਾ ਸੀ ਕਿ ਨਵਾਬ ਕਪੂਰ ਸਿੰਘ ਨੇ ਇਕ ਅਜਿਹਾ ਤੀਰ ਵਾਹਿਆ ਕਿ ਨਜਾਬਤ ਡਿਗਦੇ ਸਾਰ ਪ੍ਰਾਣ ਛਡ ਗਿਆ। ਆਪਣੇ ਆਗੂਆਂ ਦੀਆਂ ਲੋਥਾਂ ਭੋਇੰ ਤੇ ਤੜਫਦੀਆਂ ਦੇਖ ਕੇ ਸਲਾਬਤ ਖ਼ਾਨ ਦੀ ਫ਼ੌਜ ਦੇ ਹੌਸਲੇ ਟੁੱਟ ਗਏ ਅਤੇ ਉਹ ਨਿਰਾਸ ਹੋ ਕੇ ਮੈਦਾਨ ਛੱਡ ਗਈ। ਇਸ ਤਰਾਂ ਸ੍ਰੀ ਅੰਮ੍ਰਿਤਸਰ ਪਰ ਮਾਰਚ ਦੇ ਤੀਸਰੇ ਹਫ਼ਤੇ ਦੇ ਅੰਤ ਜਾਂ ਚੌਥੇ ਦੇ ਆਰੰਭ ਵਿਚ ਸਿੰਘਾਂ ਦਾ ਕਬਜਾ ਹੋ ਗਿਆ ਅਤੇ ਉਹ ਸਤਿ ਸ੍ਰੀ ਅਕਾਲ ਦੇ ਜੈਕਾਰਿਆਂ ਦੀ ਗੂੰਜ ਵਿਚ ਸ੍ਰੀ ਦਰਬਾਰ ਸਾਹਿਬ ਜਾ ਪੁੱਜੇ ਜਿਸ ਦੇ ਖੁਲ੍ਹੇ ਦਰਸ਼ਨ ਖਾਲਸੇ ਨੂੰ ਕਈ ਵਰ੍ਹਿਆਂ ਪਿੱਛੋਂ ਹੋਏ।

[ਗ੍ਰਿਫ਼ਿਨ, *ਰਾਜਾਜ ਔਫ ਦੀ ਪੰਜਾਬ*, 501; *ਜੱਸਾ ਸਿੰਘ ਬਿਨੋਦ*, 69; ਪ੍ਰੇਮ ਸਿੰਘ, *ਨਵਾਬ ਕਪੂਰ ਸਿੰਘ*, 130-39]

ਸੰਮਤ 1805 ਦੀ ਵਿਸਾਖੀ

ਹੁਣ ਵਡਭਾਗੀ ਵਸਾਖੀ ਵਿਚ ਥੋੜੇ ਹੀ ਦਿਨ ਰਹਿੰਦੇ ਸਨ ਜੋ 29 ਮਾਰਚ ਨੂੰ ਸੀ। ਸਰਦਾਰ ਜੱਸਾ ਸਿੰਘ ਨੇ ਸਿੱਖ ਸੰਗਤਾਂ ਅਤੇ ਪੰਥ ਦੇ ਖਿੰਡੇ ਹੋਏ ਜਥਿਆਂ ਨੂੰ ਪਤਾ ਦੇਣ ਲਈ ਸਾਰੀ ਪਾਸੀਂ ਘੋੜੇ ਦੁੜਾ ਦਿੱਤੇ। ਇਹ ਖ਼ੁਸ਼ੀ ਭਰੀ ਖਬਰ ਲਗਦੇ ਸਾਰ ਜਿੱਥੇ ਕਿਤੇ ਭੀ ਕੋਈ ਸੀ ਉਸ ਨੇ ਅੰਮ੍ਰਿਤਸਰ ਨੂੰ ਕੂਚ ਕਰ ਦਿੱਤਾ। ਨਵਾਬ ਕਪੂਰ ਸਿੰਘ ਤਾਂ ਨਾਲ ਹੀ ਦੁਆਬਿਉਂ ਆਏ ਸਨ। ਦੂਸਰੇ ਸਰਦਾਰ ਭੀ ਆਪਣੀਆਂ ਆਪਣੀਆਂ ਵਹੀਰਾਂ ਸਮੇਤ ਆ ਇਕੱਠੇ ਹੋਏ। ਇਥੇ ਤਕ ਕਿ ਸਰਦਾਰ ਚੜ੍ਹਤ ਸਿੰਘ ਭੀ ਜੋ ਅਹਿਮਦ ਸ਼ਾਹ ਦੇ ਮਗਰ ਗਿਆ ਹੋਇਆ ਸੀ, ਧਾਈ ਕਰ ਕੇ ਆ ਪੁੱਜਾ।

Sri Satguru Jagjit Singh Ji eLibrary NamdhariElibrary@gmail.com

ਕਈ ਮੁੱਦਤ ਪਿੱਛੋਂ ਆਪਣੀ ਸ਼ਾਨ ਦਾ ਇਹ ਪਹਿਲਾ ਵਸਾਖੀ ਦਾ ਮੇਲਾ ਸੀ। ਵਰ੍ਹਿਆਂ ਪਿੱਛੋਂ ਸਿੰਘਾਂ ਨੇ ਰੱਜ ਰੱਜ ਭਰਾਵਾਂ ਅਤੇ ਗੁਰਧਾਮਾਂ ਦੇ ਦਰਸ਼ਨ ਕੀਤੇ। ਵਿਚਾਰਾਂ ਵਿਚਾਰਾਂ ਵਿਚ ਸਰਦਾਰ ਜੱਸਾ ਸਿੰਘ ਨੇ ਕਿਹਾ ਕਿ ਖਾਲਸਾ ਕਦ ਤਕ ਨੱਸ ਭੱਜ ਕੇ ਜੰਗਲਾਂ ਬੇਲਿਆਂ ਅਤੇ ਪਹਾੜੀ ਖੱਡਾਂ ਵਿਚ ਲੁਕ ਛੁਪ ਕੇ ਗੁਜਾਰਾ ਕਰੇਗਾ। ਕੋਈ ਗੜ੍ਹੀ ਜਾਂ ਕਿਲਾ ਕੋਟ ਰਚ ਕੇ ਪੱਕੀ ਤਰ੍ਹਾਂ ਪੈਰ ਜਮਾਉਣੇ ਚਾਹੀਦੇ ਹਨ। ਇਹ ਤਜਵੀਜ਼ ਸਭ ਨੇ ਪ੍ਰਵਾਣ ਕਰ ਲਈ ਅਤੇ ਸੋਚ ਹੋਣ ਲੱਗੀ ਕਿ ਗੜ੍ਹੀ ਰਚੀ ਕਿਥੇ ਜਾਏ। ਕਈ ਵਿਚਾਰਾਂ ਹੋਈਆਂ ਜਿਨ੍ਹਾਂ ਵਿਚ ਸਰਦਾਰ ਸੁੱਖਾ ਸਿੰਘ ਮਾੜੀ-ਕੰਬੋ ਵਾਲੇ ਅਤੇ ਕੁਝ ਹੋਰ ਸਿਦਕੀ ਸਿੰਘਾਂ ਨੇ ਕਿਹਾ ਕਿ ਗੁਰੂ ਕੀ ਨਗਰੀ ਸ੍ਰੀ ਅੰਮ੍ਰਿਤਸਰ ਨੂੰ ਛੱਡ ਕੇ ਹੋਰ ਕਿਧਰ ਜਾਣਾ ਹੈ? ਇਥੇ ਹੀ ਕਿਲਾ ਰਚਿਆ ਜਾਏ। ਜੇ ਜੀਵੀਏ ਤਾਂ ਗੁਰੂ ਕੀ ਗੋਦੇ, ਜੇ ਮਰੀਏ ਤਾਂ ਹਰਿ ਕੇ ਦੁਆਰੇ।

ਸਿੰਘਾਂ ਨੇ ਰਾਮ ਰਾਉਣੀ ਰਚਣਾ (ਅਪ੍ਰੈਲ 1748)

ਜਦ ਇਹ ਗੁਰਮਤਾ ਸੋਧਿਆ ਗਿਆ ਤਾਂ ਝੱਟ ਪੱਟ ਕੰਮ ਆਰੰਭ ਕਰ ਦਿੱਤਾ ਗਿਆ ਅਤੇ ਜਿਸ ਅਸਥਾਨ ਤੇ ਗੁਰੂ ਸਾਹਿਬ ਨੇ ਖੂਹੀ ਲਗਵਾਈ ਸੀ ਓਥੇ ਨੀਂਹ ਧਰੀ ਗਈ। ਬਾਹਰੋਂ ਕੋਈ ਕਾਰੀਗਰ ਲਿਆਉਣ ਦੀ ਤਾਂ ਲੋੜ ਹੀ ਨਹੀਂ ਸੀ, ਸਿੰਘਾਂ ਵਿਚ ਹੀ ਰਾਜ ਤੇ ਮਜ਼ੂਰ ਮੌਜੂਦ ਸਨ। ਪ੍ਰੇਮ-ਸੇਵਾ ਦੇ ਚਾਉ ਨਾਲ ਸਿੰਘ ਵਧ ਵਧ ਕੇ ਸੇਵਾ ਕਰਨ ਲੱਗ ਪਏ। ਛੋਟੇ ਵੱਡੇ ਕੰਮ ਦਾ ਤਾਂ ਕਿਸੇ ਨੂੰ ਖ਼ਿਆਲ ਹੀ ਨਹੀਂ ਸੀ ਆਉਂਦਾ ਅਤੇ ਨਾ ਹੀ ਕੋਈ ਕਿਸੇ ਨਾਲ ਸ਼ਰੀਕਾ ਕਰਦਾ ਸੀ। ਕਿਸੇ ਦੇ ਸਿਰ ਵਿਚ ਆਗੂ-ਪੁਣੇ ਦੀ ਲਾਲਸਾ ਤੇ ਸਰਦਾਰੀ ਦੀ ਬੋ ਨਹੀਂ ਸੀ। ਆਪੇ ਹੀ ਪੀਂਹਦੇ ਤੇ ਪਕਾਉਂਦੇ ਅਤੇ ਆਪੇ ਹੀ ਚਣਾਈ ਤੇ ਮਜ਼ੂਰਾਂ ਦਾ ਕੰਮ ਕਰਦੇ ਸਨ। ਇੱਕੋ ਵੇਰੀ ਹੀ ਚਾਰੇ ਲੰਗਾਂ ਲੈ ਤੁਰੇ, ਅਤੇ ਥੋੜ੍ਹੇ ਚਿਰ ਵਿਚ ਹੀ ਰਾਉਣੀ ਖਿੱਚ ਕੱਢੀ।

ਭੰਗੂ ਰਤਨ ਸਿੰਘ ਨੇ ਆਪਣੇ *ਪ੍ਰਾਚੀਨ ਪੰਥ ਪ੍ਰਕਾਸ਼* ਵਿਚ ਇਸ ਦਾ ਇਉਂ ਜ਼ਿਕਰ ਕੀਤਾ ਹੈ :

ਹੁਤੀ ਖੂਹੀ ਤਹੁੰ ਗੁਰੂ ਲਵਾਈ।
ਤਿਹ ਥਾਂ ਲੀਨੀ ਨੀਂਹ ਧਰਾਈ।
ਆਪੇ ਰਾਜ ਸਿੰਘ ਆਪ ਮਜ਼ੂਰ।
ਬਡੇ ਭੁਜੰਗੀ ਦਿਲ ਕੇ ਸੂਰ ॥15॥
ਆਪੇ ਪੀਸੈਂ ਆਪੇ ਪਕਾਵੈਂ।
ਤੇ ਤੋ ਬਡੇ ਸਰਦਾਰ ਕਹਾਵੈਂ।
ਜੋਊ ਕਰੈ ਸਿੰਘ ਵੱਡੇ ਕੰਮ।
ਧੰਨ ਧੰਨ ਕਹੈਂ ਸਿੰਘ ਤਿਸੈ ਜੰਮ ॥16॥
ਕੋਈ ਕਰੈ ਨਾ ਕਿਸੀ ਸਰੀਕਾ।

Sri Satguru Jagjit Singh Ji eLibrary NamdhariElibrary@gmail.com

ਕੋਈ ਨਾ ਸੁਨਾਵੈ ਦੁਖ ਨਿਜ ਜੀ ਕਾ ।
ਕੰਧ ਬਣਾਵੈਂ ਦੌੜ ਦੌੜ ।
ਜਿਮ ਬੰਦਰ ਪੁਲ ਬੰਧਤ ਧੌੜ ॥17॥

ਦੋਹਰਾ

ਚਾਰੇ ਲੰਗਾਂ ਲੈ ਤੁਰੇ ਨਿਸ ਦਿਨ ਨਾਹਿ ਥਕਾਇ ।
ਹੌਲੀ ਹੌਲੀ ਜਿਮ ਕਹੈ ਤਿਮ ਤਿਮ ਦੌੜ ਕਮਾਹਿ ॥18॥

ਚੌਪਈ

ਆਪੈ ਪੱਟੈਂ ਆਪ ਉਸਾਰੈਂ ।
ਰਾਜ ਮਜੂਰ ਸਿੰਘ ਗੁਰੂ-ਪਯਾਰੈ ।
ਰਾਤ ਦਿਵਸ ਕਰ ਕੰਧ ਚਿਣਾਈ ।
ਕਿਛ ਕੁ ਆਸਰੋ ਲਯੇ ਬਣਾਈ ॥21॥
ਸਿੰਘ ਪੰਜ ਸੈ ਭਯੋ ਉਹਾਂ ਸਾਰੋ ।
ਸ਼ਹੀਦ ਹੋਣ ਕੋ ਉਨ ਪ੍ਰਣ ਧਾਰੋ ।
ਔਰ ਜਯਾਦ ਕੀ ਜਗਾ ਥੀ ਨਾਹੀਂ ।
ਇਸ ਵਿਧ ਸਿੰਘ ਵੜੇ ਘਣੇ ਨਾਹੀਂ ॥22॥ [ਪੰਨਾ 399-400]

ਰਾਉਣੀ ਕੋਈ ਗੜ੍ਹ, ਕੋਟ ਯਾ ਕਿਲਾ ਨਹੀਂ ਹੁੰਦੀ, ਕੇਵਲ ਸਿਰ ਲੁਕਾਉਣੀ ਹੀ ਹੁੰਦੀ ਹੈ। ਇਕ ਤਕੜੀ ਮੋਟੀ ਦੀਵਾਰ ਦੀ ਵਲਗਣ ਨੂੰ ਰਾਉਣੀ ਆਖਦੇ ਹਨ। ਗੜ੍ਹ ਯਾ ਕੋਟ ਵੱਡੀਆਂ ਚੀਜਾਂ ਹਨ ਅਤੇ ਉਨ੍ਹਾਂ ਨੂੰ ਬਣਾਉਣ ਨੂੰ ਭੀ ਚਿਰ ਲਗਦਾ ਹੈ। ਰਾਉਣੀ ਦਾ ਕੰਮ ਮੁਕਾ ਕੇ ਟਾਂਗੂਆਂ ਲਈ ਬੜੇ ਉੱਚੇ ਉੱਚੇ ਬੁਰਜ ਬਣਾਏ ਅਤੇ ਫੇਰ ਦਰਵਾਜੇ ਬਣਾ ਕੇ ਆਲੇ ਦੁਆਲੇ ਇਕ ਡੂੰਘੀ ਜਿਹੀ ਖਾਈ ਪੁਟ ਲਈ ਅਤੇ ਗੁਰੂ ਰਾਮਦਾਸ ਦੇ ਨਾਮ ਉੱਤੇ ਇਸ ਦਾ ਨਾਮ ਰਾਮ ਰਾਉਣੀ, ਰੱਖਿਆ।

ਇਹ ਕੋਈ ਬਹੁਤ ਵੱਡੀ ਚੀਜ ਤਾਂ ਹੈ ਹੀ ਨਹੀਂ ਸੀ, ਕੇਵਲ ਪੰਜ ਕੁ ਸੌ ਘੋੜੇ ਲਈ ਸਿਰ ਲੁਕਾਉਣੀ ਸੀ, ਇਸ ਲਈ ਕੇਵਲ ਇਤਨੇ ਕੁ ਸਿੰਘ ਹੀ ਟਿਕ ਸਕੇ। ਬਾਕੀ ਦੇ ਸਿੰਘ ਲਾਗੇ ਦੀਆਂ ਬੀੜਾਂ ਅਤੇ ਪਿੰਡਾਂ ਵਿਚ ਜਾ ਰਹੇ ਜਿੱਥੇ ਕਿ ਲੋੜ ਵੇਲੇ ਬੁਰਜਾਂ ਤੋਂ ਟਾਂਗੂਆਂ ਦੇ ਨਿਗਾਰਿਆਂ ਦੀ ਅਵਾਜ ਸੁਣਦੇ ਸਾਰ ਹੀ ਪੁੱਜ ਸਕਣ।

ਇਸ ਵੇਲੇ ਦੀ ਅਗਵਾਈ, ਬਹਾਦੁਰੀ ਅਤੇ ਸਿਆਣਪ ਨੇ ਸਰਦਾਰ ਜੱਸਾ ਸਿੰਘ ਨੂੰ ਪੰਥ ਵਿਚ ਅੱਗੇ ਨਾਲੋਂ ਹੋਰ ਉੱਘਾ, ਹਰ-ਮਨ-ਪਿਆਰਾ ਅਤੇ ਸਿਰ-ਕੱਢ ਬਣਾ ਦਿੱਤਾ। ਨਵਾਬ ਕਪੂਰ ਸਿੰਘ ਨੇ ਅੱਗੇ ਹੀ ਆਪਣਾ ਬਹੁਤ ਸਾਰਾ ਕੰਮ ਇਸ ਦੇ ਸਪੁਰਦ ਕਰ ਦਿੱਤਾ ਹੋਇਆ ਸੀ। ਹੁਣ ਉਨ੍ਹਾਂ ਨੇ ਬਾਕੀ ਭੀ ਇਨ੍ਹਾਂ ਨੂੰ ਹੀ ਦੇਣਾ ਸ਼ੁਰੂ ਕਰ ਦਿੱਤਾ, ਜਿਸ ਕਰਕੇ ਬੁੱਢਾ ਦਲ ਵਿਚ ਇਨ੍ਹਾਂ ਦੀ ਪ੍ਰਤਿਸ਼ਠਾ ਹੋਰ ਵਧ ਗਈ ਅਤੇ ਇਹ ਖਾਲਸਾ ਦਲ ਦੇ ਸਿਰ-ਕੱਢਾਂ ਅਤੇ ਧਾਰਮਕ ਮੋਹਰੀਆਂ ਵਿਚ ਗਿਣੇ ਜਾਣ ਲੱਗ ਪਏ।

Sri Satguru Jagjit Singh Ji eLibrary NamdhariElibrary@gmail.com

ਅਧਿਆਇ ਅੱਠਵਾਂ

ਮੀਰ ਮੰਨੂੰ ਦਾ ਜ਼ਮਾਨਾ ਆਰੰਭ

ਅਹਿਮਦ ਸ਼ਾਹ ਦੁੱਰਾਨੀ ਤਾਂ ਭਾਵੇਂ ਅੱਧ ਮਾਰਚ ਵਿਚ ਅਫਗਾਨਿਸਤਾਨ ਨੂੰ ਮੁੜ ਗਿਆ ਸੀ, ਪਰ ਬਾਦਸ਼ਾਹ ਮੁਹੰਮਦ ਸ਼ਾਹ ਦਾ ਪੁੱਤਰ ਸ਼ਾਹਜ਼ਾਦਾ ਅਹਿਮਦ ਅਤੇ ਮਾਨੂੰਪੁਰ ਦਾ ਜੇਤੂ ਮੀਰ ਮੰਨੂੰ 11 ਅਪ੍ਰੈਲ ਸੰਨ 1748 ਤਕ ਸਰਹੰਦ ਟਿਕੇ ਰਹੇ। 9 ਅਪਰੈਲ ਨੂੰ ਬਾਦਸ਼ਾਹ ਮੁਹੰਮਦ ਸ਼ਾਹ ਵੱਲੋਂ, ਜੋ ਇਸ ਵੇਲੇ ਨਿਢਾਲ ਹੋ ਰਿਹਾ ਸੀ, ਸ਼ਾਹਜਾਦਾ ਅਹਿਮਦ ਨੂੰ ਚਿੱਠੀ ਮਿਲੀ ਕਿ ਉਹ ਛੇਤੀ ਹੀ ਦਿੱਲੀ ਪੁੱਜ ਜਾਏ। ਸ਼ਾਹਜ਼ਾਦੇ ਨੇ 11 ਅਪਰੈਲ ਨੂੰ ਮੀਰ ਮੰਨੂੰ ਨੂੰ ਪੰਜਾਬ ਦਾ ਹਾਕਮ ਨਿਯਤ ਕੀਤਾ ਅਤੇ ਆਪ ਦਿੱਲੀ ਨੂੰ ਮੁੜ ਗਿਆ।

ਮੀਰ ਮੰਨੂੰ ਨੇ ਲਾਹੌਰ ਪੁੱਜ ਕੇ ਦੁੱਰਾਨੀ ਵੱਲੋਂ ਮੁਕੱਰਰ ਜੱਲ੍ਹੇ ਖ਼ਾਨ ਅਤੇ ਦੀਵਾਨ ਲਖਪਤ ਰਾਏ ਨੂੰ ਕੈਦ ਕਰ ਦਿੱਤਾ। ਦੀਵਾਨ ਪਰ ਤੀਹ ਲੱਖ ਰੁਪਏ ਦੀ ਚਟੀ ਲਾਈ ਅਤੇ ਉਸ ਦੀ ਜਗਾ ਦੀਵਾਨ ਕੌੜਾ ਮੱਲ ਨੂੰ ਆਪਣਾ ਨਾਇਬ ਅਤੇ ਦੀਵਾਨਿ-ਅਦਾਲਤ ਨਿਯਤ ਕੀਤਾ। ਤੀਹ ਲੱਖ ਵਿਚੋਂ ਅਠਾਰਾਂ ਲੱਖ ਤਾਂ ਲਖਪਤ ਰਾਇ ਨੇ ਭਰ ਦਿੱਤਾ, ਦੋ ਲੱਖ ਵਿਚ ਉਸ ਦਾ ਘਰ ਘਾਟ ਅਤੇ ਜਾਇਦਾਦ ਕੁਰਕ ਹੋ ਗਏ, ਬਾਕੀ ਦਸ ਲੱਖ ਲਈ ਉਸ ਨੂੰ ਉਮਰ ਕੈਦ ਬੋਲੀ ਗਈ।

ਦੀਵਾਨ ਕੌੜਾ ਮੱਲ ਨੂੰ ਪਤਾ ਸੀ ਕਿ ਕਿਵੇਂ ਲਖਪਤ ਰਾਇ ਨੇ ਨਾ-ਹੱਕ ਹਜ਼ਾਰਾਂ ਬੇਦੋਸ਼ੇ ਸਿੰਘਾਂ ਨੂੰ ਕਤਲ ਕਰਵਾਇਆ ਅਤੇ ਕਸ਼ਟ ਦਿੱਤੇ ਸਨ। ਇਸ ਲਈ ਉਸ ਨੇ ਬਾਕੀ ਦਾ ਦਸ ਲੱਖ ਰੁਪਇਆ ਇਸ ਸ਼ਰਤ ਪਰ ਆਪਣੇ ਕੋਲੋਂ ਦੇ ਦੇਣਾ ਪਰਵਾਨ ਕਰ ਲਿਆ ਕਿ ਲਖਪਤ ਰਾਇ ਨੂੰ ਉਸ ਦੇ ਹਵਾਲੇ ਕਰ ਦਿੱਤਾ ਜਾਏ। ਮੀਰ ਮੰਨੂੰ ਨੂੰ ਇਸ ਵਿਚ ਕੀ ਇਤਰਾਜ਼ ਹੋ ਸਕਦਾ ਸੀ? ਸੋ ਕੌੜਾ ਮੱਲ ਨੇ ਇਹ ਰਕਮ ਲਿਖ ਦਿੱਤੀ ਅਤੇ ਲਖਪਤ ਰਾਇ ਨੂੰ ਲੈ ਕੇ ਸਿੰਘਾਂ ਦੇ ਹਵਾਲੇ ਕਰ ਦਿੱਤਾ। ਸਿੰਘਾਂ ਨੇ ਉਸ ਦੀਆਂ ਮੁਸ਼ਕਾਂ ਤਾੜ ਕੇ ਇਕ ਸੇਧ-ਖਾਨੇ ਵਿਚ ਬੰਦ ਕਰ ਦਿੱਤਾ ਜਿੱਥੇ ਉਸ ਨੂੰ ਅਪਣੀਆਂ ਕਰਨੀਆਂ ਭਰਨ ਲਈ ਸਾਖਿਆਤ ਨਰਕ ਭੋਗਣਾ ਪਿਆ।

[ਖੁਸ਼ਵਕਤ ਰਾਇ, *ਤਾਰੀਖ਼ਿ ਸਿੱਖਾਂ*, 67; *ਤਹਿਮਾਸ ਨਾਮਾ*; ਰਤਨ ਸਿੰਘ, *ਪ੍ਰਾਚੀਨ ਪੰਥ ਪ੍ਰਕਾਸ਼*, 290-98; *ਸ਼ਮਸ਼ੇਰ ਖਾਲਸਾ*, 470]

Sri Satguru Jagjit Singh Ji eLibrary NamdhariElibrary@gmail.com

ਸਿੰਘਾਂ ਪਰ ਸਖ਼ਤੀ ਦਾ ਮੁੜ ਦੌਰ

ਮੀਰ ਮੰਨੂੰ ਲਾਹੌਰ ਦੀ ਸੂਬੇਦਾਰੀ ਤੇ ਜਦ ਜਰਾ ਕੁ ਜੰਮ ਗਿਆ ਤਾਂ ਉਸ ਨੇ ਸਿੰਘਾਂ ਦੀ ਵਧ ਰਹੀ ਤਾਕਤ—ਜਿਸ ਦੇ ਨਿਸ਼ਾਨ ਰਾਮ ਰਾਉਣੀ ਦੇ ਮੁਨਾਰਿਆਂ ਤੋਂ ਦਿੱਸ ਰਹੇ ਸਨ ਦਾ ਗਲਾ ਘੁੱਟਣ ਬਲਕਿ ਉਨ੍ਹਾਂ ਦਾ ਖ਼ੁਰਾ ਖੋਜ ਮਿਟਾ ਦੇਣ ਲਈ ਗ਼ਸ਼ਤੀ ਫ਼ੌਜ ਦੇ ਦਸਤੇ ਪਿੰਡਾਂ ਅਤੇ ਇਲਾਕਿਆਂ ਵਿਚ ਭੇਜ ਦਿੱਤੇ ਅਤੇ ਉਨ੍ਹਾਂ ਨੂੰ ਤਾਕੀਦੀ ਹੁਕਮ ਦਿੱਤੇ ਕਿ ਜਿੱਥੇ ਭੀ ਸਿੰਘ ਮਿਲਣ ਉਨ੍ਹਾਂ ਨੂੰ ਫੜ ਕੇ ਉਨ੍ਹਾਂ ਦੇ ਕੇਸ ਅਤੇ ਦਾੜ੍ਹੇ ਕਤਲ ਕਰ ਦੇਣ।

ਸਿੰਘ ਘਰ ਘਾਟ ਛੱਡ ਕੇ ਜੰਗਲਾਂ ਅਤੇ ਪਹਾੜਾਂ ਨੂੰ ਚੜ੍ਹ ਗਏ, ਪਰ ਓਥੇ ਭੀ ਉਨ੍ਹਾਂ ਨੂੰ ਸੁਖ ਦਾ ਸਾਹ ਨਾ ਲੈਣ ਦਿੱਤਾ ਗਿਆ। ਮੀਰ ਮੰਨੂੰ ਨੇ ਇਲਾਕਿਆਂ ਦੇ ਚੌਧਰੀਆਂ ਅਤੇ ਪਹਾੜੀ ਰਾਜਿਆਂ ਦੇ ਨਾਮ ਕਰੜੇ ਹੁਕਮ ਜਾਰੀ ਕਰ ਦਿੱਤੇ ਕਿ ਓਹ ਓਧਰ ਗਏ ਸਿੰਘਾਂ ਨੂੰ ਜ਼ੰਜੀਰਾਂ ਵਿਚ ਜਕੜ ਕੇ ਲਾਹੌਰ ਪਹੁੰਚਾ ਦੇਣ। ਥੋਹੜੇ ਚਿਰ ਵਿਚ ਹੀ ਗਸ਼ਤੀ ਫੌਜਾਂ ਨੇ ਬੇਸ਼ੁਮਾਰ ਸਿੰਘ ਫੜ ਫੜ ਕੇ ਮਾਰੇ ਅਤੇ ਉਨ੍ਹਾਂ ਦੀਆਂ ਦਾਹੜੀਆਂ ਅਤੇ ਕੇਸ ਜ਼ੋਰੀਂ ਕਤਲ ਕੀਤੇ। ਇਲਾਕਿਆਂ ਦਿਆਂ ਚੌਧਰੀਆਂ ਅਤੇ ਪਹਾੜੀ ਰਾਜਿਆਂ ਨੇ ਹਜ਼ਾਰਾਂ ਹੀ ਸਿੰਘ ਲਾਹੌਰ ਬੰਨ੍ਹ ਪਹੁੰਚਾਏ, ਜਿਥੇ ਓਹ ਰੋਜ ਸੈਂਕੜਿਆਂ ਦੀ ਗਿਣਤੀ ਵਿਚ ਦਿੱਲੀ ਦਰਵਾਜ਼ੇ ਦੇ ਬਾਹਰ ਘੋੜਾ-ਮੰਡੀ (ਬਜ਼ਾਰ ਨਖ਼ਾਸ) ਵਿਚ ਸ਼ਹੀਦ-ਗੰਜ ਦੇ ਅਸਥਾਨ ਤੇ ਬੇਸ਼ੁਮਾਰ ਲੋਕਾਂ ਦੀਆਂ ਅੱਖਾਂ ਦੇ ਸਾਹਮਣੇ ਕਤਲ ਕੀਤੇ ਜਾਂਦੇ ਸਨ। ਸਿੰਘਾਂ ਦੇ ਸਿਰਾਂ ਨਾਲ ਖੂਹ ਭਰੇ ਜਾਂਦੇ ਅਤੇ ਉਨ੍ਹਾਂ ਦੇ ਬੇ-ਸਿਰ ਧੜ ਉਥੇ ਸ਼ਹੀਦ-ਗੰਜ ਵਾਲੀ ਥਾਂ ਤੇ ਦਬਾ ਦਿੱਤੇ ਜਾਂਦੇ।

ਪੰਜ ਛੇ ਮਹੀਨੇ ਲਗਾਤਾਰ ਉਸ ਵੇਲੇ ਤੱਕ ਇਹ ਹੀ ਹਾਲਤ ਰਹੀ ਜਦ ਤੱਕ ਕਿ ਦੀਵਾਨ ਕੌੜਾ ਮੱਲ ਦੀ ਸਿਆਣਪ ਨਾਲ ਅਹਿਮਦ ਸ਼ਾਹ ਦੁੱਰਾਨੀ ਦੇ ਦੂਸਰੇ ਹੱਲੇ ਅਤੇ ਸ਼ਾਹ-ਨਿਵਾਜ਼ ਦੇ ਮੁਲਤਾਨ ਪਰ ਕਬਜਾ ਕਰ ਲੈਣ ਵੇਲੇ ਰਾਮ ਰਾਉਣੀ ਦਾ ਘੇਰਾ ਨਾ ਉਠਾ ਲਿਆ ਗਿਆ।*

ਅਦੀਨਾ ਬੇਗ਼ ਖ਼ਾਨ ਨਾਲ ਸਰਦਾਰ ਜੱਸਾ ਸਿੰਘ ਦੇ ਸਵਾਲ-ਜਵਾਬ

ਇਕ ਪਾਸੇ ਤਾਂ ਗ਼ਸ਼ਤੀ ਫ਼ੌਜਾਂ ਇਲਾਕਿਆਂ ਤੇ ਜੰਗਲਾਂ ਵਿਚ ਸਿੰਘਾਂ ਦਾ ਸ਼ਿਕਾਰ ਕਰ ਰਹੀਆਂ ਸਨ ਅਤੇ ਚੌਧਰੀਆਂ ਅਤੇ ਪਹਾੜੀ ਰਾਜਿਆਂ ਦੇ ਫੜ ਫੜ ਕੇ ਭੇਜੇ ਹੋਏ ਸਿੰਘ ਲਾਹੌਰ ਕਤਲ ਹੋ ਰਹੇ ਸਨ, ਦੂਸਰੇ ਪਾਸੇ ਮੀਰ ਮੰਨੂੰ ਨੇ ਦੁਆਬੇ ਦੇ ਹਾਕਮ ਅਦੀਨਾ ਬੇਗ਼

---

*He then stationed detachments of troops in all parts infested by the Sikhs with stringent orders to shave their heads and beards wherever they might be found.....and compelled the votaries of the Guru to conceal them in mountains and jungles. Mir Mannu issued strict orders to the hill rajas to sieze the Sikhs and send them in irons to Lahore. These orders were obeyed and hundreds of Sikhs were brought daily to Lahore and butchered at the Nakhas or *Shahidganj*, outside the Delhi gate, in sight of multitudes of spectators. The young Mannu became an irreconcilable foe of the Sikhs and was determined to extirpate the nation.

—Syed Muhammad Latif, *History of the Panjab*, 221.

Sri Satguru Jagjit Singh Ji eLibrary NamdhariElibrary@gmail.com

ਖ਼ਾਨ ਅਤੇ ਸਦੀਕ ਬੇਗ ਖ਼ਾਨ ਨੂੰ ਸਿੰਘਾਂ ਨੂੰ ਕੁਚਲਨ ਅਤੇ ਰਾਮ ਰਾਉਣੀ ਪਰ ਹੱਲਾ ਕਰਨ ਲਈ ਹੁਕਮ ਭੇਜ ਦਿੱਤਾ।

ਅਦੀਨਾ ਬੇਗ ਖ਼ਾਨ ਨੇ ਸਰਦਾਰ ਜੱਸਾ ਸਿੰਘ ਆਹਲੂਵਾਲੀਏ ਪਾਸ ਆਪਣੇ ਆਦਮੀ ਭੇਜ ਕੇ ਮੁਲਾਕਾਤ ਲਈ ਸੱਦਿਆ ਕਿ ਜੇ ਆਓ ਤਾਂ ਦਿੱਲੀ ਗੱਲਾਂ ਹੋਣਗੀਆਂ, ਜੇ ਸਾਡੇ ਨਾਲ ਰਲ ਕੇ ਦੇਸ ਦਾ ਬੰਦੋਬਸਤ ਕਰੋ ਤਾਂ ਚੰਗਾ, ਪਰ ਜੇ ਮੁਲਖ ਚਾਹੋ ਤਾਂ ਭੀ ਲੈ ਲਵੋ, ਅਸੀਂ ਲਾਹੌਰੋਂ ਲਿਖਵਾ ਘੱਲਾਂਗੇ ਅਤੇ ਪਾਤਸ਼ਾਹ ਭੀ ਇਸ ਗੱਲੋਂ ਖ਼ੁਸ਼ ਹੋਵੇਗਾ; ਐਵੇਂ ਜਵਾਨਾਂ ਦੇ ਨੁਕਸਾਨ, ਰੱਈਯਤ ਦੀ ਵੈਰਾਨੀ ਤੇ ਬੇ-ਆਰਾਮੀ ਵਿਚ ਕੀ ਫਾਇਦਾ ਹੈ? ਅਦੀਨਾ ਬੇਗ ਬੜਾ ਚਾਲਾਕ ਅਤੇ ਮਤਲਬੀ ਬੰਦਾ ਸੀ। ਉਸ ਉਪਰ ਕਦੀ ਭੀ ਕਿਸੇ ਨੂੰ ਭਰੋਸਾ ਨਹੀਂ ਸੀ ਹੋ ਸਕਦਾ। ਕੋਈ ਵੱਡੀ ਗੱਲ ਨਹੀਂ ਸੀ ਕਿ ਓਹ ਸੂਬੇ ਦੇ ਨਵੇਂ ਹਾਕਮ ਮੀਰ ਮੰਨੂੰ ਨੂੰ ਖ਼ੁਸ਼ ਕਰਨ ਲਈ ਜੱਸਾ ਸਿੰਘ ਨੂੰ ਫੜ ਕੇ ਉਸ ਦੇ ਹਵਾਲੇ ਹੀ ਕਰ ਦਿੰਦਾ। ਜੱਸਾ ਸਿੰਘ ਨੇ ਉੱਤਰ ਦੇ ਘੱਲਿਆ ਕਿ ਸਾਡੀ ਤੁਹਾਡੀ ਮੁਲਾਕਾਤ ਜੰਗ ਦੇ ਮੈਦਾਨ ਵਿਚ ਹੀ ਹੋਵੇਗੀ ਅਤੇ ਉਸ ਵੇਲੇ ਜੋ ਹਥਿਆਰ ਚੱਲਣਗੇ, ਓਹ ਹੀ ਦਿਲੀ ਗੱਲਾਂ ਸਮਝੋ। ਰਲ ਕੇ ਬੰਦੋਬਸਤ ਕੀ ਕਰਨਾ ਹੋਇਆ? ਜਿਸ ਨੂੰ ਮਾਲਕ ਮੁਲਕ ਦੇਵੇ, ਉਹ ਹੋਰ ਪਾਸੋਂ ਕਿਵੇਂ ਲਵੇ? ਜਿਸ ਦੀ ਕਿਸਮਤ ਵਿਚ ਮੁਲਖ ਰੱਬ ਆਪ ਲਿਖ ਦੇਵੇ, ਓਹ ਹੋਰਨਾਂ ਪਾਸੋਂ ਕਾਗਜ਼ ਉੱਤੇ ਕੀ ਲਿਖਾਵੇ? ਜਿਸ ਤੇ ਓਹ ਦੋ ਜਹਾਨਾਂ ਦਾ ਪਾਤਸ਼ਾਹ ਖ਼ੁਸ਼ ਹੋਵੇ, ਉਸ ਨੂੰ ਹੋਰ ਕੀ ਚਾਹੀਦਾ ਹੈ? ਬਿਨਾਂ ਜਵਾਨਾਂ ਦੇ ਨੁਕਸਾਨ ਤੇ ਬੇ-ਅਰਾਮੀ ਦੇ ਅੱਗੇ ਕਿਸ ਮੁਲਕਗੀਰੀ ਕੀਤੀ ਹੈ? ਇਸ ਦੀ ਕੋਈ ਮੁਜਾਇਕਾ ਨਹੀਂ। ਜਦ ਚੰਗੀ ਤਰਾਂ ਮੁਲਕ ਆਪਣੇ ਕਬਜੇ ਵਿਚ ਕਰ ਲਵਾਂਗੇ ਤਾਂ ਆਬਾਦ ਭੀ ਚੰਗੀ ਤਰਾਂ ਕਰ ਲਵਾਂਗੇ। ਜਦ ਅਸੀਂ ਤਲਵਾਰ ਚੁੱਕੀ ਹੈ ਤਾਂ ਤੁਸੀਂ ਭੀ ਸੁਲਾਹ ਦੀਆਂ ਗੱਲਾਂ ਕਰਦੇ ਹੋ, ਜਦ ਅੱਗੇ ਵਧਾਂਗੇ ਤਾਂ ਆਪੇ ਮੁਲਖ ਮਾਰ ਲਵਾਂਗੇ।

ਖ਼ਾਨ ਹੋਰਾਂ ਦੋ ਤਿੰਨ ਵਾਰੀ ਇਸੇ ਤਰਾਂ ਸੁਨੇਹੇ ਭੇਜੇ ਪਰ ਸਰਦਾਰ ਜੱਸਾ ਸਿੰਘ ਦਾ ਇਕੋ ਉੱਤਰ ਕਿ—

ਰਾਜ ਕਰੇਗਾ ਖਾਲਸਾ ਆਕੀ ਰਹੇ ਨ ਕੋਇ
ਖੁਆਰ ਹੋਇ ਸਭ ਮਿਲੇਂਗੇ ਬਚੇ ਸਰਨ ਜੋ ਹੋਇ।

ਅਦੀਨਾ ਬੇਗ ਖ਼ਾਨ ਨੇ ਲੁਕਵੇਂ ਤੌਰ ਤੇ ਹੋਰ ਸਰਦਾਰਾਂ ਨੂੰ ਭੀ ਇਹੋ ਗੱਲ ਅਖਵਾ ਘੱਲੀ, ਜਿਨ੍ਹਾਂ ਵਿਚੋਂ ਕੁਝ ਕੁ ਇਸ ਦੀਆਂ ਗੱਲਾਂ ਵਿਚ ਆ ਗਏ ਅੱਤੇ ਸਰਦਾਰ ਜੱਸਾ ਸਿੰਘ ਈਚੋਗਿੱਲੀਆ, ਜੋ ਪਿੱਛੋਂ ਰਾਮਗੜ੍ਹੀਆ ਕਰਕੇ ਪਰਸਿੱਧ ਹੋਇਆ, ਆਪਣੇ ਤਿੰਨ ਭਰਾਵਾਂ ਜੈ ਸਿੰਘ, ਖੁਸ਼ਹਾਲ ਸਿੰਘ ਅਤੇ ਮਾਲੀ ਸਿੰਘ ਅਤੇ ਹੋਰ ਸਾਥੀਆਂ ਸਮੇਤ ਅਦੀਨਾ ਬੇਗ ਪਾਸ ਜਾ ਨੌਕਰ ਹੋਇਆ। ਇਨ੍ਹਾਂ ਵਿਚੋਂ ਕੇਵਲ ਸਾਰਿਆਂ ਨਾਲੋਂ ਛੋਟੇ ਪੰਜਵੇਂ ਭਰਾ ਸਰਦਾਰ ਤਾਰਾ ਸਿੰਘ ਨੇ ਖਾਲਸਾ ਦਲ ਨੂੰ ਛੱਡ ਕੇ ਅਦੀਨਾ ਬੇਗ ਦੀ ਨੌਕਰੀ ਪਰਵਾਣ ਨਾ ਕੀਤੀ।

[ਜੱਸਾ ਸਿੰਘ ਬਿਨੋਦ]

Sri Satguru Jagjit Singh Ji eLibrary NamdhariElibrary@gmail.com

ਅਧਿਆਇ ਨੌਵਾਂ

ਸਰਦਾਰ ਜੱਸਾ ਸਿੰਘ ਦਾ ਮਹਾਰਾਜਾ ਕੌੜਾ ਮੱਲ ਦੀ ਸਹਾਇਤਾ ਲਈ ਮੁਲਤਾਨ ਜਾਣਾ

ਰਾਮ ਰਾਉਣੀ ਦਾ ਘੇਰਾ (ਅਕਤੂਬਰ 1748)

ਜਦ ਅਦੀਨਾ ਬੇਗ ਖ਼ਾਨ ਦੀ ਗੱਲ ਬਾਤ ਸਿਰੇ ਨਾ ਚੜ੍ਹ ਸਕੀ ਤਾਂ ਅਦੀਨਾ ਬੇਗ ਖ਼ਾਨ ਅਤੇ ਸਦੀਕ ਬੇਗ ਖ਼ਾਨ ਨੇ ਰਾਮ ਰਾਉਣੀ ਨੂੰ ਘੇਰ ਲੈਣ ਦੀ ਤਿਆਰੀ ਕਰ ਲਈ। ਮੀਰ ਮੰਨੂੰ ਦੇ ਹੁਕਮ ਨਾਲ ਦੀਵਾਨ ਕੌੜਾ ਮੱਲ, ਮਿਰਜਾ ਅਜੀਜ ਖ਼ਾਨ ਬਖ਼ਸ਼ੀ, ਨਾਸਰ ਅਲੀ ਖ਼ਾਨ ਜਾਲੰਧਰੀ ਅਤੇ ਪਹਾੜੀ ਰਾਜਿਆਂ ਦੀ ਫ਼ੌਜਾਂ ਨੇ ਮਿਲ ਕੇ ਹੱਲਾ ਕਰ ਦਿੱਤਾ। ਰਾਮ ਰਾਉਣੀ ਦੇ ਬੁਰਜਾਂ ਤੇ ਸਿੰਘਾਂ ਦੇ ਨਗਾਰਿਆਂ ਦੀ ਆਵਾਜ ਸੁਣ ਕੇ ਨੇੜੇ ਤੇੜੇ ਤੋਂ ਖਾਲਸੇ ਦੇ ਕੁਝ ਜੱਥੇ ਭੀ ਆ ਪਹੁੰਚੇ ਅਤੇ ਰਾਮਸਰ ਦੀਆਂ ਝਾੜੀਆਂ ਵਿਚ ਮੋਰਚੀ ਹੋ ਬੈਠੇ।

ਲਾਹੌਰੀ ਫੌਜ ਪਾਸ ਤੋਪਾਂ ਅਤੇ ਬੇਸ਼ੁਮਾਰ ਫੌਜੀ ਸਮਾਨ ਸੀ। ਉਨ੍ਹਾਂ ਨੇ ਸੁਰੰਗਾਂ ਵਿਚ ਬਾਰੂਦ ਭਰ ਕੇ ਰਾਉਣੀ ਨੂੰ ਉੜਾ ਦੇਣ ਦਾ ਇਰਾਦਾ ਕਰ ਲਿਆ। ਪਰ ਸਿੰਘਾਂ ਨੇ ਇਕ ਡੂੰਘੀ ਖਾਈ ਪੁੱਟ ਲਈ ਅਤੇ ਇਸ ਵਿਚ ਬੈਠ ਕੇ ਸੁਰੰਗ ਦੀ ਤੋਰ ਰੋਕ ਦਿੱਤੀ। ਪਰ ਅੰਦਰ ਖਾਣਾ ਦਾਣਾ ਮੁਕ ਜਾਣ ਪਰ ਸਿੰਘਾਂ ਨੇ ਬਾਹਰ ਨਿਕਲ ਕੇ ਹੱਲਾ ਕਰਨ ਦਾ ਫੈਸਲਾ ਕਰ ਲਿਆ। ਇਸ ਗੱਲ ਦਾ ਪਤਾ ਜਦ ਅਦੀਨਾ ਬੇਗ਼ ਖ਼ਾਨ ਦੇ ਨਾਲ ਆਏ ਸਿੰਘਾਂ ਅਤੇ ਸਰਦਾਰ ਜੱਸਾ ਸਿੰਘ ਈਚੋਗਿੱਲੀਏ ਨੂੰ ਲੱਗਾ, ਜੋ ਬਾਅਦ ਵਿਚ ਰਾਮਗੜ੍ਹੀਆ ਕਰਕੇ ਪ੍ਰਸਿੱਧ ਹੋਇਆ, ਤਾਂ ਉਹ ਅਦੀਨਾ ਬੇਗ ਖ਼ਾਨ ਨਾਲ ਲੇਖਾ ਚੁਕਾ ਕੇ ਆਪਣੇ ਭਰਾਵਾਂ ਨਾਲ ਆ ਰਲੇ ਅਤੇ ਦੀਵਾਨ ਕੌੜਾ ਮੱਲ ਨੂੰ ਸੁਨੇਹਾ ਘੱਲਿਆ ਕਿ ਉਹ ਘੇਰੇ ਵਿਚ ਫਾਥੇ ਸਿੰਘਾਂ ਦੀ ਮਦਦ ਕਰੇ।

ਇਨ੍ਹਾਂ ਦਿਨਾਂ ਵਿਚ ਮੀਰ ਮੰਨੂੰ ਨੂੰ ਦੋ ਡਾਢੀਆਂ ਔਕੜਾਂ ਆ ਪਈਆਂ। ਇਕ ਤਾਂ ਇਹ ਕਿ ਦਿੱਲੀ ਦੀ ਮੁਗ਼ਲ-ਸਰਕਾਰ ਦੀ ਸ਼ਹਿ ਅਤੇ ਸਹਾਇਤਾ ਨਾਲ ਲਾਹੌਰ ਦੇ ਪੁਰਾਣੇ ਸੂਬੇਦਾਰ ਸ਼ਾਹ-ਨਿਵਾਜ ਖ਼ਾਨ ਨੇ ਮੁਲਤਾਨ ਤੇ ਕਬਜ਼ਾ ਕਰ ਕੇ ਮੰਨੂੰ ਨੂੰ ਉਥੋਂ ਬੇਦਖਲ ਕਰ ਦਿੱਤਾ ਅਤੇ ਲਾਹੌਰ ਵੱਲ ਵਧਣ ਦੀਆਂ ਤਿਆਰੀਆਂ ਕਰਨ ਲੱਗ ਪਿਆ। ਦੂਸਰੇ, ਅਹਿਮਦ ਸ਼ਾਹ ਦੁੱਰਾਨੀ ਦੇ ਹਿੰਦੁਸਤਾਨ ਪਰ ਮੁੜ ਹੱਲਾ ਕਰਨ ਲਈ ਤੁਰ ਪੈਣ ਦੀਆਂ ਖ਼ਬਰਾਂ

Sri Satguru Jagjit Singh Ji eLibrary NamdhariElibrary@gmail.com

ਸਰਦਾਰ ਜੱਸਾ ਸਿੰਘ ਰਾਮਗੜ੍ਹੀਆ

Sri Satguru Jagjit Singh Ji eLibrary NamdhariElibrary@gmail.com

ਆਉਣ ਲੱਗ ਪਈਆਂ। ਇਹ ਦੋਨੋਂ ਹੀ ਬੜੀਆਂ ਖਤਰਨਾਕ ਔਕੜਾਂ ਸਨ। ਮੀਰ ਮੁੰਨੂੰ ਨੇ ਦੀਵਾਨ ਕੌੜਾ ਮੱਲ ਅਤੇ ਦੂਸਰੇ ਅਫ਼ਸਰਾਂ ਨਾਲ ਮਸ਼ਵਰਾ ਕੀਤਾ। ਕੌੜਾ ਮੱਲ ਨੇ ਸਲਾਹ ਦਿੱਤੀ ਕਿ ਇਸ ਵੇਲੇ ਇਕੋ ਹੀ ਰਾਹ ਹੈ ਕਿ ਰਾਮ ਰਾਉਣੀ ਦਾ ਘੇਰਾ ਉਠਾ ਲਿਆ ਜਾਏ ਅਤੇ ਉਥੋਂ ਫੌਜਾਂ ਵਾਪਸ ਬੁਲਾ ਕੇ ਨਵਾਬ ਸਾਹਿਬ (ਮੀਰ ਮੰਨੂੰ) ਆਪ ਤਾਂ ਅਹਿਮਦ ਸ਼ਾਹ ਦੁੱਰਾਨੀ ਦੇ ਟਾਕਰੇ ਤੇ ਜਾਣ ਅਤੇ ਮੈਂ ਸ਼ਾਹ-ਨਿਵਾਜ਼ ਦੇ ਵਿਰੁੱਧ ਮੁਲਤਾਨ ਜਾਂਦਾ ਹਾਂ। ਚੰਗਾ ਮੌਕਾ ਦੇਖ ਕੇ ਕੌੜਾ ਮੱਲ ਨੇ ਇਹ ਗੱਲ ਭੀ ਮਨਾ ਲਈ ਕਿ ਸਿੱਖਾਂ ਨੂੰ ਜਾਗੀਰ ਦੇ ਕੇ ਆਪਣੇ ਨਾਲ ਰੱਖਿਆ ਜਾਏ ਅਤੇ ਮੀਰ ਮੰਨੂੰ ਪਾਸੋਂ ਪਰਗਣਾ ਪੱਟੀ ਦੇ ਮਾਮਲੇ ਦਾ ਚੌਥਾ ਹਿੱਸਾ ਸ੍ਰੀ ਦਰਬਾਰ ਸਾਹਿਬ ਅੰਮ੍ਰਿਤਸਰ ਦੇ ਨਾਉਂ ਜਾਗੀਰ ਲਿਖਵਾ ਦਿੱਤਾ ਅਤੇ ਗੁਰੂ ਚੱਕ ਵਾਲੇ ਬਾਰਾਂ ਪਿੰਡਾਂ ਦਾ ਜਬਤ ਹੋ ਚੁੱਕਾ ਹੋਇਆ ਮਾਮਲਾ ਭੀ ਮੁੜ ਜਾਰੀ ਕਰਵਾ ਦਿੱਤਾ। ਇਸ ਤਰ੍ਹਾਂ ਮੱਘਰ 1805 ਬਿ., ਨਵੰਬਰ ਸੰਨ 1748 ਈ., ਨੂੰ ਰਾਮ ਰਾਉਣੀ ਦਾ ਘੇਰਾ ਉਠਾਇਆ ਗਿਆ ਅਤੇ ਮੀਰ ਮੰਨੂੰ ਦੀਆਂ ਫੌਜਾਂ ਦੁੱਰਾਨੀ ਅਤੇ ਸ਼ਾਹ-ਨਿਵਾਜ਼ ਦੇ ਵਿਰੁੱਧ ਮੁਹਿੰਮਾਂ ਦੀਆਂ ਤਿਆਰੀਆਂ ਲਈ ਲਾਹੌਰ ਪੁੱਜ ਗਈਆਂ।

[*ਪ੍ਰਾਚੀਨ ਪੰਥ ਪ੍ਰਕਾਸ਼*, 401-04; ਖ਼ੁਸ਼ਵਕਤ ਰਾਇ, *ਤਾਰੀਖ਼ਿ ਸਿੱਖਾਂ*, 76-8; ਸੋਹਨ ਲਾਲ, *ਉਮਦਾਤੁ-ਤਵਾਰੀਖ*, ਦਫ਼ਤਰ ਪਹਿਲਾ, 129]

ਦੁੱਰਾਨੀ ਦਾ ਦੂਸਰਾ ਹੱਲਾ (ਨਵੰਬਰ ਸੰਨ 1748 ਈ.)

ਮੱਘਰ 1805 ਬਿ. ਨਵੰਬਰ ਸੰਨ 1748 ਈ. ਨੂੰ ਅਹਿਮਦ ਸ਼ਾਹ ਦੁੱਰਾਨੀ ਨੇ ਪਿਛਲੇ ਮਾਰਚ ਦੀ ਨਮੋਸ਼ੀ ਨੂੰ ਮਿਟਾਉਣ ਲਈ ਮੁੜ ਆ ਹੱਲਾ ਕੀਤਾ। ਮੀਰ ਮੰਨੂੰ ਨੇ ਦਿੱਲਿਉਂ ਸਹਾਇਤਾ ਮੰਗ ਭੇਜੀ। ਪਰ ਵਜ਼ੀਰ ਸਫ਼ਦਰ ਜੰਗ ਉਸ ਦਾ ਬਹੁਤ ਪੱਖੀ ਨਹੀਂ ਸੀ ਅਤੇ ਉਸ ਦੀ ਤਾਕਤ ਨੂੰ ਘਟਾਉਣ ਦੇ ਹੱਕ ਵਿਚ ਸੀ। ਇਸ ਲਈ ਉਥੋਂ ਕੋਈ ਫੌਜ ਨਾ ਪੁੱਜੀ। ਮੀਰ ਮੰਨੂੰ ਦੀ ਆਪਣੀ ਫੌਜ ਦੁੱਰਾਨੀ ਦਾ ਟਾਕਰਾ ਨਾ ਕਰ ਸਕੀ, ਇਸ ਲਈ ਉਸ ਨੇ ਦੁੱਰਾਨੀ ਦੀ ਈਨ ਮੰਨ ਲਈ ਅਤੇ ਬਾਦਸ਼ਾਹ ਮੁਹੰਮਦ ਸ਼ਾਹ ਵੱਲੋਂ ਸੰਨ 1739 ਨੂੰ ਨਾਦਰ ਸ਼ਾਹ ਈਰਾਨੀ ਨੂੰ ਦਿੱਤੇ ਗਏ ਚਾਰ ਮਹਾਲ ਸਿਆਲਕੋਟ, ਔਰੰਗਾਬਾਦ, ਗੁਜਰਾਤ ਅਤੇ ਪਸਰੂਰ ਦਾ ਮੁਆਮਲਾ ਦੇਣਾ ਕਰ ਕੇ ਸੰਧੀ ਕਰ ਲਈ। ਤਾਰੀਖ਼ਿ ਅਹਿਮਦਸ਼ਾਹੀ ਵਿਚ ਲਿਖਿਆ ਹੋਇਆ ਹੈ ਕਿ ਇਹ ਸੰਧੀ ਦਿੱਲੀ ਦੇ ਮੁਗ਼ਲ ਬਾਦਸ਼ਾਹ ਅਹਿਮਦ ਸ਼ਾਹ ਦੀ ਮਨਜ਼ੂਰੀ ਨਾਲ ਹੋਈ ਸੀ।

ਮੁਲਤਾਨ ਦੀ ਮੁਹਿੰਮ (ਸਤੰਬਰ-ਅਕਤੂਬਰ, 1749)

ਦੁੱਰਾਨੀ ਨਾਲ ਛੇਤੀ ਹੀ ਸੁਲਾਹ-ਸੰਧੀ ਹੋ ਜਾਣ ਨਾਲ ਮੁਲਤਾਨ ਦੀ ਮੁਹਿੰਮ ਚੜ੍ਹਣ ਵਿਚ ਢਿੱਲ ਪੈਂਦੀ ਗਈ। ਇਸ ਸਮੇਂ ਵਿਚ ਸ਼ਾਹ-ਨਿਵਾਜ਼ ਖ਼ਾਨ ਦੀ ਪੋਜੀਸ਼ਨ ਕਾਫ਼ੀ ਪੱਕੀ ਹੋ ਗਈ ਸੀ। ਇਸ ਦੇ ਦੋ ਕਾਰਣ ਸਨ। ਇਕ ਤਾਂ ਉਹ ਦਿੱਲੀ ਦੀ ਹਮਾਇਤ ਨਾਲ ਮੁਲਤਾਨ ਆਇਆ ਸੀ। ਦੂਸਰੇ ਉਹ ਆਪ ਇਥੇ ਹਾਕਮ ਰਹਿ ਚੁੱਕਾ ਸੀ। ਇਸ ਵੇਲੇ ਮੀਰ ਮੰਨੂੰ ਨੂੰ ਦੀਵਾਨ ਕੌੜਾ ਮੱਲ ਸੰਬੰਧੀ ਕੁਝ ਸ਼ੱਕ ਪਾ ਦਿੱਤੇ ਗਏ ਜਿਸ ਕਰਕੇ ਉਸ ਨੇ

Sri Satguru Jagjit Singh Ji eLibrary NamdhariElibrary@gmail.com

ਇਨ੍ਹਾਂ ਨੂੰ ਬੰਦੀ ਖ਼ਾਨੇ ਵਿਚ ਪਾ ਦਿੱਤਾ। ਇਨ੍ਹਾਂ ਦੇ ਨਾਲ ਹੀ ਮਿਰਜਾ ਅਸਮਤ ਖ਼ਾਨ ਭੀ ਸੀ। ਪਰ ਚੂੰਕਿ ਕੁਝ ਭੀ ਉਨ੍ਹਾਂ ਦੇ ਵਿਰੁੱਧ ਸਾਬਤ ਨਾ ਹੋਇਆ, ਇਸ ਲਈ ਇਨ੍ਹਾਂ ਨੂੰ ਬਹੁਤ ਛੇਤੀ ਛਡ ਦਿੱਤਾ ਗਿਆ ਅਤੇ ਬਹੁਤ ਕੁਝ ਤੋਹਫੇ ਭੇਜ ਕੇ ਪਿਛਲੀ ਗੱਲ ਦਾ ਪ੍ਰਾਸਚਿਤ ਕੀਤਾ ਅਤੇ ਮੁਲਤਾਨ ਦੀ ਮੁਹਿੰਮ ਦੀ ਅਗਵਾਈ ਇਨ੍ਹਾਂ ਨੂੰ ਦੇ ਕੇ ਤਾਕੀਦ ਕੀਤੀ ਕਿ ਇਸ ਨੂੰ ਛੇਤੀ ਸਿਰੇ ਚਾੜ੍ਹ ਕੇ ਲਾਹੌਰ ਨੂੰ ਮੁੜ ਆਵੇ।

ਕੌੜਾ ਮੱਲ ਪਾਸ ਇਤਨੀ ਜਿਆਦਾ ਅਤੇ ਭਰੋਸੇ ਯੋਗ ਫੌਜ ਨਹੀਂ ਸੀ ਕਿ ਦੱਬ ਚਾੜ੍ਹ ਕੇ ਮੁਲਤਾਨ ਪਰ ਕਬਜਾ ਕਰ ਸਕਦਾ। ਦੂਸਰੇ ਪਾਸੇ ਦੱਖਣ-ਲਹਿੰਦੇ ਦੇ ਬਲੋਚ, ਬਹਾਵਲਪੁਰੀਏ, ਮਨਕੇਰੀਏ ਅਤੇ ਸਿਆਲ ਆਪਣੀਆਂ ਵਹੀਰਾਂ ਲੈ ਕੇ ਸ਼ਾਹ-ਨਿਵਾਜ ਖ਼ਾਨ ਦੀ ਮਦਦ ਪਰ ਪੁੱਜ ਗਏ ਹੋਏ ਸਨ। ਉਨ੍ਹਾਂ ਦੀਆਂ ਮਿਲਵੀਆਂ ਫ਼ੌਜਾਂ ਨੇ ਕੌੜਾ ਮੱਲ ਦਾ ਅੱਗਾ ਆ ਰੋਕਿਆ। ਦੋਹਾਂ ਪਾਸਿਆਂ ਤੋਂ ਛੋਟੀਆਂ ਛੋਟੀਆਂ ਲੜਾਈਆਂ ਅਤੇ ਝੜਪਾਂ ਹੋਣ ਲੱਗ ਪਈਆਂ ਪਰ ਡਟਵੀਂ ਗਹਿ-ਗੱਚ ਲੜਾਈ ਕੋਈ ਨਾ ਹੋਈ ਅਤੇ ਫੈਸਲਾ ਕੋਈ ਨਾ ਹੋਇਆ। ਇਸ ਨਾਲ ਮੀਰ ਮੰਨੂੰ ਕਾਹਲਾ ਪੈ ਗਿਆ, ਪਰ ਫੌਜ ਦੀ ਘਾਟ ਦੇ ਕਾਰਣ ਕੌੜਾ ਮੱਲ ਭੀ ਮਜਬੂਰ ਸੀ। ਕੀ ਕਰਦਾ?

ਸਰਦਾਰ ਜੱਸਾ ਸਿੰਘ ਆਹਲੂਵਾਲੀਏ ਵੱਲੋਂ ਸਹਾਇਤਾ

ਇਸ ਵੇਲੇ ਦੀਵਾਨ ਕੌੜਾ ਮੱਲ ਦੇ ਦੀਵਾਨ ਨੌਨੀਤ ਰਾਇ ਨੇ ਸਲਾਹ ਦਿੱਤੀ ਕਿ ਤੁਸੀਂ ਸਿੰਘਾਂ ਪਾਸੋਂ ਸਹਾਇਤਾ ਲਵੋ। ਤੁਸੀਂ ਭੀ ਗੁਰੂ ਦੇ ਸਿੱਖ ਹੋ ਅਤੇ ਵੇਲੇ ਕੁਵੇਲੇ ਉਨ੍ਹਾਂ ਦੀ ਸਰਦੀ ਬਣਦੀ ਸਹਾਇਤਾ ਕਰਦੇ ਰਹੇ ਹੋ। ਇਸ ਲਈ ਉਹ ਭੀ ਜਰੂਰ ਤੁਹਾਡੀ ਸਹਾਇਤਾ ਕਰਨਗੇ। ਸੋ ਜਦ ਦੀਵਾਨ ਕੌੜਾ ਮੱਲ ਦੇ ਮੋਹਤਬਰ ਅੰਮ੍ਰਿਤਸਰ ਖਾਲਸੇ ਪਾਸ ਪੁੱਜੇ ਤਾਂ ਉਨ੍ਹਾਂ ਨੇ ਇਨ੍ਹਾਂ ਨੂੰ ਗੁਰੂ ਕਾ ਸਿੱਖ ਅਤੇ ਸਿੰਘਾਂ ਦਾ ਹਮਾਇਤੀ ਹੋਣ ਕਰਕੇ ਸਹਾਇਤਾ ਦੇਣੀ ਪਰਵਾਣ ਕਰ ਲਈ ਅਤੇ ਦਸ ਹਜਾਰ ਸਿੰਘਾਂ ਨੇ ਸਰਦਾਰ ਜੱਸਾ ਸਿੰਘ ਆਹਲੂਵਾਲੀਏ ਦੀ ਜੱਥੇਦਾਰੀ ਹੇਠ ਤਿਆਰੇ ਗਜਾ ਦਿੱਤੇ। ਅੱਠ ਆਨੇ ਰੋਜ ਪਿਆਦਾ, ਇਕ ਰੁਪਇਆ ਘੋੜ-ਚੜ੍ਹਾ ਅਤੇ ਪੰਜ ਰੁਪਏ ਰੋਜ ਸਰਦਾਰ ਦੇ ਹਿਸਾਬ ਖਰਚ ਪੱਠੇ ਲਈ ਮੁਕੱਰਰ ਹੋਏ ਅਤੇ ਦੋ ਮਹੀਨੇ ਦਾ ਖ਼ਰਚ ਪੇਸ਼ਗੀ ਦਿੱਤਾ। ਨਾਲ ਹੀ ਉਸ ਸਮੇਂ ਦੇ ਰਵਾਜ ਅਨੁਸਾਰ ਇਹ ਫੈਸਲਾ ਹੋਇਆ ਕਿ ਮੁਹਿੰਮ ਵਿਚ ਜੋ ਲੁੱਟ ਜਿਸ ਦੇ ਹੱਥ ਆਵੇਗੀ ਉਸੇ ਦੀ ਹੋਵੇਗੀ।

ਸਰਦਾਰ ਜੱਸਾ ਸਿੰਘ ਈਚੋਗਿੱਲੀਏ (ਰਾਮਗੜ੍ਹੀਏ) ਨੂੰ, ਜੋ ਉਸ ਵੇਲੇ ਬੀਮਾਰ ਸੀ, ਰਾਮ ਰਾਉਣੀ ਦੀ ਰਾਖੀ ਲਈ ਛੱਡ ਕੇ ਸਰਦਾਰ ਜੱਸਾ ਸਿੰਘ ਆਹਲੂਵਾਲੀਏ ਨੇ ਖਾਲਸਾ ਦਲ ਨਾਲ ਮੁਲਤਾਨ ਨੂੰ ਚਾਲੇ ਪਾਏ ਅਤੇ ਰਵਾਂ ਰਵੀਂ ਚਿਨਿਓਟ ਜਾ ਪੁੱਜਾ। ਕੌੜਾ ਮੱਲ ਖ਼ਾਲਸਾ ਦਲ ਨੂੰ ਲੈਣ ਲਈ ਅੱਗੇ ਆ ਮਿਲਿਆ, ਅਤੇ ਨਕਦੀ ਤੇ ਮੇਜਬਾਨੀ ਦੀਆਂ ਚੀਜਾਂ ਨਜਰ ਕੀਤੀਆਂ। ਅੱਗੇ ਇਕ ਪੜਾਓ ਹੋਰ ਕਰ ਕੇ ਉੱਚ ਡੇਰਾ ਕੀਤਾ। ਇਥੋਂ ਦੇ ਅਰੋੜਿਆਂ ਅਤੇ ਖੱਤ੍ਰੀਆਂ ਪਾਸੋਂ ਕੌੜਾ ਮੱਲ ਨੇ ਇਕ ਲੱਖ ਰੁਪੱਈਆ ਲਿਆ ਅਤੇ ਅੱਗੇ ਨੂੰ ਤੁਰੇ।

Sri Satguru Jagjit Singh Ji eLibrary NamdhariElibrary@gmail.com

ਦੀਵਾਨ ਕੌੜਾ ਮੱਲ ਇਸ ਸਫ਼ਰ ਵਿਚ ਹਰ ਰੋਜ ਕੜਾਹ ਪ੍ਰਸਾਦ ਦੇ ਬਾਟੇ ਲੈ ਕੇ ਖਾਲਸੇ ਦੇ ਦੀਵਾਨ ਵਿਚ ਹਾਜਰ ਹੁੰਦਾ ਅਤੇ ਗੁਰਸਿੱਖਾਂ ਵਾਂਙੂ ਰਹਿਰਾਸ ਅਤੇ ਅਰਦਾਸ ਸੁਣਦਾ। ਹੁੱਕਾ ਮੁਆਫ਼ ਕਰਵਾਉਣ ਲਈ ਨਿਹੰਗ ਸਿੰਘਾਂ ਨੇ ਕੌੜਾ ਮੱਲ ਨੂੰ ਪੰਜ ਰੁਪਏ ਰੋਜ ਤਨਖ਼ਾਹ ਲਗਾ ਦਿੱਤੀ। ਸਰਦਾਰ ਜੱਸਾ ਸਿੰਘ ਆਹਲੂਵਾਲੀਏ ਦੇ ਕਹਿਣ ਪਰ ਦੀਵਾਨ ਨੇ ਨਨਕਾਣਾ ਸਾਹਿਬ ਦਾ ਬਾਲ ਲੀਲ੍ਹਾ ਗੁਰਦਵਾਰਾ ਬਣਾ ਦੇਣਾ ਪਰਵਾਨ ਕਰ ਲਿਆ। ਕੌੜਾ ਮੱਲ ਨਿਹੰਗ ਸਿੰਘਾਂ ਨੂੰ ਹਰ ਰੋਜ਼ ਮਿੱਠੀਆਂ ਸਰਦਾਈਆਂ ਦੇ ਖ਼ੂਬ ਗਹਿਰੇ ਗੱਫੇ ਛਕਾਉਂਦਾ ਅਤੇ ਸਿੰਘ ਜੀ ਪ੍ਰਸੰਨ ਹੋ ਕੇ ਉਸ ਨੂੰ 'ਮਿੱਠਾ ਮੱਲ' ਦੇ ਨਾਮ ਨਾਲ ਬੁਲਾਉਂਦੇ।

ਸ਼ਾਹ-ਨਿਵਾਜ਼ ਖ਼ਾਨ ਨਾਲ ਲੜਾਈ ਅਤੇ ਮੁਲਤਾਨ ਪਰ ਕਬਜ਼ਾ

ਮੁਲਤਾਨੋਂ ਉਰੇ ਹੀ ਸ਼ਾਹ-ਨਿਵਾਜ ਖ਼ਾਨ ਨੇ ਆ ਰਾਹ ਰੋਕਿਆ ਅਤੇ ਦੋਰਾਣਾ ਲੰਗਾਣਾ ਪਿੰਡਾਂ ਪਾਸ ਲੜਾਈ ਸ਼ੁਰੂ ਹੋ ਪਈ। ਇਸ ਵੇਲੇ ਜਾਹਦ ਖ਼ਾਨ ਅਤੇ ਉਸ ਦਾ ਪੁੱਤਰ ਸ਼ੁਜਾਹ ਖ਼ਾਨ ਨੇ ਬੜੀ ਦਲੇਰੀ ਅਤੇ ਬਹਾਦੁਰੀ ਨਾਲ ਅੱਗੇ ਵੱਧ ਕੇ ਹੱਲਾ ਕੀਤਾ ਅਤੇ ਕੌੜਾ ਮੱਲ ਦੀ ਖ਼ਾਸ ਫ਼ੌਜ ਨੂੰ ਧੱਕ ਕੇ ਪਿੱਛੇ ਹਟਾ ਦਿੱਤਾ। ਇਸ ਨੂੰ ਅੱਗੇ ਵਧਦਾ ਦੇਖ ਕੇ ਦੀਵਾਨ ਘੋੜਾ ਛੇੜ ਕੇ ਜੱਸਾ ਸਿੰਘ ਪਾਸ ਪੁੱਜਾ ਅਤੇ ਕਿਹਾ ਕਿ ਸ਼ਾਹ-ਨਿਵਾਜ ਸਾਡੇ ਉੱਤੇ ਚੜ੍ਹੀ ਆ ਰਿਹਾ ਹੈ, ਹੁਣ ਖ਼ਾਲਸਾ ਜੀ ਦਾ ਵੇਲਾ ਹੈ। ਇਸ ਵੇਲੇ ਜਦ ਕਿ ਲੜਾਈ ਗਹਿ-ਗੱਚ ਹੋ ਰਹੀ ਸੀ, ਅਦੀਨਾ ਬੇਗ਼ ਖ਼ਾਨ ਦੇ ਸਿਪਾਹੀ ਵੈਰੀ ਨਾਲ ਰਲਦੇ ਨਜਰ ਪਏ। ਇਹ ਦੇਖ ਕੇ ਇਕ ਪਾਸਿਉਂ ਸਰਦਾਰ ਜੱਸਾ ਸਿੰਘ ਆਹਲੂਵਾਲੀਏ ਅਤੇ ਦੂਸਰੇ ਪਾਸਿਉਂ ਸਰਦਾਰ ਸੁੱਖਾ ਸਿੰਘ ਮਾੜੀ-ਕੰਬੋ ਵਾਲਿਆਂ ਨੇ ਜੋਰ ਦਾ ਹੱਲਾ ਬੋਲ ਦਿੱਤਾ। ਹੁਣ ਸ਼ਾਹ-ਨਿਵਾਜ ਆਪਣੀ ਥਿੜਕ ਰਹੀ ਫੌਜ ਨੂੰ ਹੌਸਲਾ ਦੇਣ ਲਈ ਝੁੰਜਲਾ ਕੇ ਅੱਗੇ ਵਧਿਆ ਅਤੇ ਸਿੱਧਾ ਕੌੜਾ ਮੱਲ ਵੱਲ ਨੂੰ ਆਇਆ। ਇਸ ਵੇਲੇ ਖ਼ੁਆਜਾ ਸ਼ਾਹ ਨਾਮੀ ਸ਼ਾਹ-ਨਿਵਾਜ ਖ਼ਾਨ ਦੇ ਨੌਕਰ ਦੀ ਫ਼ੌਜ ਕੌੜਾ ਮੱਲ ਦੀ ਫ਼ੌਜ ਦਾ ਸਖ਼ਤ ਨੁਕਸਾਨ ਕਰ ਰਹੀ ਸੀ ਅਤੇ ਉਨ੍ਹਾਂ ਦਾ ਪਾਸਾ ਭਾਰਾ ਸੀ ਅਤੇ ਫਤਿਹ ਸ਼ਾਹ-ਨਿਵਾਜ ਦੀ ਹੁੰਦੀ ਦਿਸ ਰਹੀ ਸੀ । ਖ਼ੁਆਜਾ ਸ਼ਾਹ ਪੰਦਰਾਂ ਕੁ ਸਵਾਰਾਂ ਨਾਲ ਇਕ ਪਾਸੇ ਖਲੋਤਾ ਸੀ। ਉਸ ਨੇ ਫ਼ਤਹਿ ਦੀ ਨਜਰ ਸ਼ਾਹ-ਨਿਵਾਜ ਖ਼ਾਨ ਅੱਗੇ ਆ ਰੱਖੀ ਅਤੇ ਅਰਜ ਕੀਤੀ ਕਿ ਹੁਣ ਦੇਰ ਕਿਸ ਗੱਲ ਦੀ ਹੈ, ਮੈਂ ਹੁਣੇ ਹੀ ਇਸ ਕਾਫ਼ਰ ਨੂੰ ਬੰਨ੍ਹ ਕੇ ਲਿਆ ਹਾਜਰ ਕਰਦਾ ਹਾਂ। ਪਰ ਕਰਤਾਰ ਨੂੰ ਕੁਝ ਹੋਰ ਮਨਜੂਰ ਸੀ। ਜਦ ਖ਼ੁਆਜਾ ਸ਼ਾਹ ਨੇ ਕੌੜਾ ਮੱਲ ਵੱਲ ਨੂੰ ਵਧ ਕੇ ਲਲਕਾਰਿਆ ਤਾਂ ਉਧਰੋਂ ਖ਼ਾਲਸੇ ਨੇ ਬੰਦੂਕਾਂ ਸ਼ਾਹ-ਨਿਵਾਜ ਵੱਲ ਨੂੰ ਸਿੱਧੀਆਂ ਕਰ ਦਿੱਤੀਆਂ। ਉਹ ਬਚਾਓ ਲਈ ਮੁੜਨ ਹੀ ਲੱਗਾ ਸੀ ਕਿ ਇਕ ਗੋਲੀ ਉਸ ਨੂੰ ਜਾ ਲੱਗੀ ਅਤੇ ਉਹ ਲੁੜਕ ਪਿਆ। ਇਸ ਵੇਲੇ ਭੀਮ ਸਿੰਘ ਨਾਮੀ ਇਕ ਸਿੰਘ ਨੇ ਉਸਦੇ ਡਿੱਗਦੇ ਸਾਰ ਹੀ ਤਲਵਾਰ ਨਾਲ ਸ਼ਾਹ-ਨਿਵਾਜ ਖ਼ਾਨ ਦਾ ਸਿਰ ਜਾ ਕੱਟਿਆ। ਇਸ ਬਹਾਦੁਰੀ ਲਈ ਭੀਮ ਸਿੰਘ ਨੂੰ ਕੜਿਆਂ ਦੀ ਜੋੜੀ, ਸ਼ਸਤ੍ਰ ਬਸਤ੍ਰ, ਸੰਜੋਇ ਅਤੇ ਇਕ ਚੰਗਾ ਘੋੜਾ ਇਨਾਮ ਮਿਲਿਆ।

Sri Satguru Jagjit Singh Ji eLibrary NamdhariElibrary@gmail.com

ਸ਼ਾਹ-ਨਿਵਾਜ ਖ਼ਾਨ ਦੇ ਮਰਦੇ ਸਾਰ ਉਸ ਦੀ ਫ਼ੌਜ ਅਤੇ ਉਸ ਦੇ ਹਮਾਇਤੀ ਭੱਜ ਨਿਕਲੇ ਅਤੇ ਸਿੰਘਾਂ ਨੇ ਉਨ੍ਹਾਂ ਦਾ ਪਿੱਛਾ ਕਰ ਕੇ ਉਨ੍ਹਾਂ ਦੇ ਬਹੁਤ ਸਾਰੇ ਡੇਰੇ, ਅਸਬਾਬ ਅਤੇ ਘੋੜੇ ਕਾਬੂ ਕਰ ਲਏ। ਕੌੜਾ ਮੱਲ ਦੇ ਸਾਥੀ ਸਰਦਾਰਾਂ ਵਿਚੋਂ ਅਬਦੁਲ ਅਜ਼ੀਜ ਖ਼ਾਨ ਅਤੇ ਮਿਰਜਾ ਅਸਮਤ ਬੇਗ ਖ਼ਾਨ ਮਾਰੇ ਗਏ।

ਜਦ ਜ਼ਾਹਦ ਖ਼ਾਨ ਨੂੰ ਅਬਦੁਲ ਅਜ਼ੀਜ ਖ਼ਾਨ ਦੀ ਮੌਤ ਦਾ ਪਤਾ ਲੱਗਾ ਤਾਂ ਠੰਡਾ ਸਾਹ ਲੈ ਕੇ ਕਹਿਣ ਲੱਗਾ ਕਿ ਸ਼ੁਕਰ ਹੈ ਮੇਰਾ ਦੁਸ਼ਮਨ ਦੂਰ ਹੋਇਆ। ਪਰ ਸ਼ਾਹ-ਨਿਵਾਜ਼ ਖ਼ਾਨ ਦੀ ਮੌਤ ਅਤੇ ਫ਼ੌਜ ਨੂੰ ਹਾਰ ਦਾ ਹਾਲ ਸੁਣ ਕੇ ਉਸ ਦਾ ਦਿਲ ਟੁੱਟ ਗਿਆ ਅਤੇ ਪੀਠਾ ਹੋਇਆ ਹੀਰਾ ਖਾ ਕੇ ਤੀਸਰੇ ਦਿਨ ਮਰ ਗਿਆ। ਕਈ ਕਹਿੰਦੇ ਹਨ ਕਿ ਜ਼ਾਹਦ ਖ਼ਾਨ ਪਹਿਲੇ ਹੀ ਬੀਮਾਰ ਸੀ, ਹਾਰ ਦੀ ਸੱਟ ਨੂੰ ਸਹਿ ਨਾ ਸਕਿਆ ਅਤੇ ਦਮ ਤੋੜ ਗਿਆ।

ਲੜਾਈ ਬੰਦ ਹੋਣ ਪਰ ਦੀਵਾਨ ਕੌੜਾ ਮੱਲ ਨੇ ਸ਼ਾਹ-ਨਿਵਾਜ ਖ਼ਾਨ ਦੀ ਲੋਥ ਦੀ ਤਲਾਸ਼ ਕਰਵਾਈ ਅਤੇ ਉਸ ਦੀ ਹੈਸੀਅਤ ਦੇ ਮੁਤਾਬਿਕ ਅਮੀਰਾਨਾ ਢੰਗ ਨਾਲ ਕਫ਼ਨ ਆਦਿ ਦਾ ਪ੍ਰਬੰਧ ਕਰ ਕੇ ਸ਼ੱਮਸ ਤਬਰੇਜ ਦੇ ਮਕਬਰੇ ਦੇ ਇਹਾਤੇ ਵਿਚ ਦਫ਼ਨਾਇਆ।

ਇਸ ਤੋਂ ਬਾਅਦ ਦੀਵਾਨ ਕੌੜਾ ਮੱਲ ਮੁਲਤਾਨ ਸ਼ਹਿਰ ਵਿਚ ਦਾਖ਼ਲ ਹੋਇਆ ਅਤੇ ਸੂਬੇ ਤੇ ਕਬਜਾ ਕਰ ਲਿਆ।

ਦੀਵਾਨ ਕੌੜਾ ਮੱਲ ਨੂੰ 'ਮਹਾਰਾਜਾ ਬਹਾਦੁਰ' ਦਾ ਖ਼ਿਤਾਬ ਅਤੇ ਮੁਲਤਾਨ ਦੀ ਸੂਬੇਦਾਰੀ ਮਿਲਣੀ

ਮੁਲਤਾਨ ਦੀ ਫ਼ਤਿਹ ਪਿੱਛੋਂ ਸਰਦਾਰ ਜੱਸਾ ਸਿੰਘ ਆਹਲੂਵਾਲੀਆ ਅਤੇ ਖ਼ਾਲਸਾ ਦਲ ਛੇਤੀ ਹੀ ਜੰਗਲ ਨੂੰ ਮੁੜ ਪਏ ਅਤੇ ਦੀਵਾਨ ਕੌੜਾ ਮੱਲ ਮੁਲਤਾਨ ਦਾ ਬੰਦੋਬਸਤ ਠੀਕ ਠਾਕ ਕਰ ਕੇ ਲਾਹੌਰ ਨੂੰ ਮੁੜ ਆਇਆ ਅਤੇ ਆਪਣੀ ਜਗਾ ਜਾਹਦ ਖ਼ਾਨ ਦੇ ਪੁੱਤਰ ਸ਼ਾਕਿਰ ਖ਼ਾਨ ਨੂੰ, ਜੋ ਪਹਿਲਾਂ ਤੋਂ ਹੀ ਆਪਣੇ ਪਿਤਾ ਨਾਲ ਨਾਚਾਕੀ ਦੇ ਕਾਰਣ ਉਸ ਪਾਸ ਲਾਹੌਰ ਰਿਹਾ ਕਰਦਾ ਸੀ, ਆਪਣਾ ਨਾਇਬ ਮੁਕੱਰਰ ਕਰ ਆਇਆ। ਮੀਰ ਮੰਨੂੰ ਨੇ ਫ਼ਤਹਿ ਦੀ ਖ਼ੁਸ਼ੀ ਅਤੇ ਉਸ ਦੀ ਬਹਾਦੁਰੀ ਦੀ ਕਦਰ ਕਰ ਕੇ ਉਸ ਨੂੰ 'ਮਹਾਰਾਜਾ ਬਹਾਦੁਰ' ਦਾ ਖ਼ਿਤਾਬ ਦਿੱਤਾ ਅਤੇ ਆਪਣੇ ਵੱਲੋਂ ਮੁਲਤਾਨ, ਠੱਟਾ, ਆਦਿ ਦਾ ਸੂਬੇਦਾਰ ਮੁਕੱਰਰ ਕਰ ਦਿੱਤਾ। ਖ਼ਾਨਦਾਨੀ ਰਿਵਾਇਤ ਅਨੁਸਾਰ ਇਸੇ ਵੇਲੇ ਹੀ ਆਪ ਦਾ ਨਾਮ ਲਾਹੌਰ ਦੇ ਦਿੱਲੀ ਦਰਵਾਜੇ ਪਰ ਲਿਖਿਆ ਗਿਆ ਹੋਣਾ ਏ।

ਦਰਬਾਰ ਸਾਹਿਬ ਅੰਮ੍ਰਿਤਸਰ ਦੀ ਸੇਵਾ

ਇਸ ਫ਼ਤਹਿ ਦੀ ਖ਼ੁਸ਼ੀ ਵਿਚ ਕੌੜਾ ਮੱਲ ਨੇ ਗਿਆਰਾਂ ਹਜ਼ਾਰ ਰੁਪਇਆ ਅੰਮ੍ਰਿਤਸਰ ਸ੍ਰੀ ਦਰਬਾਰ ਸਾਹਿਬ ਅਤੇ ਸਰੋਵਰ ਦੀ ਸੇਵਾ ਲਈ ਭੇਟ ਕੀਤਾ। ਚੂੰਕਿ ਯਾਹੀਆ ਖ਼ਾਨ ਦੇ ਜਮਾਨੇ ਵਿਚ ਲਖਪਤ ਰਾਏ ਨੇ ਸਰੋਵਰ ਨੂੰ ਮਿੱਟੀ ਨਾਲ ਭਰਵਾ ਦਿੱਤਾ ਸੀ, ਇਸ ਲਈ ਇਸ ਰੁਪਏ ਨਾਲ ਸਰੋਵਰ ਦੀ ਮਿੱਟੀ ਕਢਵਾ ਕੇ ਸਾਫ਼ ਕਰਵਾਇਆ ਅਤੇ ਖੂਹਾਂ ਦਾ ਜਲ

Sri Satguru Jagjit Singh Ji eLibrary NamdhariElibrary@gmail.com

ਇਸ ਵਿਚ ਪਵਾਇਆ। ਚੂੰਕਿ ਦੀਵਾਲੀ ਸਿਰ ਤੇ ਆ ਰਹੀ ਸੀ ਇਸ ਕੰਮ ਵਿਚ ਸਿੰਘਾਂ ਅਤੇ ਸੰਗਤਾਂ ਨੇ ਭੀ ਬੇ ਓੜਕ ਟਹਿਲ ਕੀਤੀ ਅਤੇ ਕਈ ਵਰ੍ਹਿਆਂ ਪਿਛੋਂ ਹੁਣ 1806 ਬਿਕ੍ਰਮੀ (1749 ਈ.) ਨੂੰ ਦੀਪਮਾਲਾ ਦਾ ਮੇਲਾ ਏਥੇ ਕੀਤਾ।

ਗੁਰਦੁਆਰਾ ਬਾਲ-ਲੀਲ੍ਹਾ ਨਨਕਾਣਾ ਸਾਹਿਬ ਦੀ ਸੇਵਾ

ਜਿਵੇਂ ਦੀਵਾਨ ਕੋੜਾ ਮੱਲ ਨੇ ਖਾਲਸੇ ਵੱਲੋਂ ਮਿਲੀ ਸਹਾਇਤਾ ਵੇਲੇ ਸਰਦਾਰ ਜੱਸਾ ਸਿੰਘ ਜੀ ਨਾਲ ਪ੍ਰਣ ਕੀਤਾ ਸੀ, ਉਨ੍ਹਾਂ ਤਿੰਨ ਲੱਖ ਰੁਪਇਆ ਖਰਚ ਕਰ ਕੇ ਸ੍ਰੀ ਨਨਕਾਣਾ ਸਾਹਿਬ ਵਿਚ ਗੁਰੂ ਨਾਨਕ ਸਾਹਿਬ ਦਾ ਬਾਲ-ਲੀਲਾ ਦਾ ਗੁਰਦੁਆਰਾ ਅਤੇ ਉਸ ਦੇ ਨਾਲ ਇਕ ਬੜਾ ਵੱਡਾ ਸਰੋਵਰ ਬਣਵਾਇਆ ਅਤੇ ਇਸ ਤਰ੍ਹਾਂ ਆਪਣੀ ਮੰਨਤ ਪੂਰੀ ਕੀਤੀ। ਇਸ ਸੇਵਾ ਦੀ ਯਾਦ ਵਿਚ ਗੁਰਦੁਆਰੇ ਦੀ ਅੰਦਰਲੀ ਦੀਵਾਰ ਪਰ ਇਕ ਤਸਵੀਰ ਇਸ ਤਰਾਂ ਖਿੱਚੀ ਗਈ ਸੀ ਕਿ ਮਹਾਰਾਜ ਕੋੜਾ ਮੱਲ ਬਹਾਦੁਰ ਹਾਥੀ ਤੇ ਸਵਾਰ ਹਨ ਅਤੇ ਪਿਆਦੇ ਅਤੇ ਘੋੜ-ਚੜ੍ਹੀ ਫੌਜ ਨਾਲ ਜਾ ਰਹੀ ਹੈ। ਇਹ ਇਕ ਇਤਿਹਾਸਕ ਯਾਦਗਾਰ ਸੀ ਜੋ ਸੰਨ 1908 ਵਿਚ ਜਦ ਕਿ ਪੁਰਾਣੀ ਇਮਾਰਤ ਢਾਈ ਗਈ ਸੀ ਉਸ ਦੇ ਨਾਲ ਹੀ ਸਦਾ ਲਈ ਮਿਟ ਗਈ।

{ਰਾਮਜਸ, *ਤਵਾਰੀਖ ਰਿਆਸਤ ਕਪੂਰਥਲਾ*, 143-44}

ਇਸ ਵੇਲੇ ਸਿੰਘਾਂ ਪਰ ਸਖ਼ਤੀ ਜ਼ਰਾ ਮੱਠੀ ਪੈ ਗਈ ਅਤੇ ਉਨ੍ਹਾਂ ਨੂੰ ਕਈ ਚਿਰ ਪਿੱਛੋਂ ਜ਼ਰਾ ਕੁ ਸੁੱਖ ਸ਼ਾਂਤੀ ਮਿਲੀ। ਇਨ੍ਹੀਂ ਦਿਨੀਂ ਸਿੰਘ ਚੰਗੇ ਵਧਣ ਫੁੱਲਣ ਲੱਗੇ ਅਤੇ ਸ਼ਾਇਦ ਹੀ ਕੋਈ ਅਜਿਹਾ ਪਿੰਡ ਹੋਵੇਗਾ ਜਿਥੇ ਦੋ ਚਾਰ ਘਰ ਸਿੰਘਾਂ ਦੇ ਨਾ ਹੋ ਗਏ ਹੋਣ। ਹਕੂਮਤ ਨੂੰ ਭੀ ਸਿੰਘਾਂ ਦੇ ਸਾਹਮਣੇ ਝੁਕ ਗਈ ਵੇਖ ਕੇ ਬਹੁਤ ਸਾਰੇ ਲੋਕ ਖੁਲ੍ਹਮ ਖੁਲ੍ਹਾ ਅੰਮ੍ਰਿਤ ਛਕ ਕੇ ਸਿੰਘ ਸਜਣ ਲੱਗ ਪਏ।

Sri Satguru Jagjit Singh Ji eLibrary NamdhariElibrary@gmail.com

ਅਧਿਆਇ ਦਸਵਾਂ

ਅਹਿਮਦ ਸ਼ਾਹ ਦੁੱਰਾਨੀ ਦਾ ਤੀਸਰਾ ਹੱਲਾ

(ਜਨਵਰੀ-ਮਾਰਚ ਸੰਨ 1752)

ਮੀਰ ਮੰਨੂੰ ਨਾ ਦਿਲ ਦਾ ਸਾਫ਼ ਸੀ, ਨਾ ਵਹਿਦਿਆਂ ਦਾ ਪੱਕਾ। ਦੂਸਰੇ ਹੱਲੇ ਵੇਲੇ ਅਹਿਮਦ ਸ਼ਾਹ ਦੁੱਰਾਨੀ ਨਾਲ ਜੋ ਸੰਧੀ ਦੀ ਸ਼ਰਤ ਸੀ ਕਿ ਚਹਾਰ ਮਹਾਲ ਦਾ ਮਾਲੀਆ ਹਰ ਸਾਲ ਉਸ ਨੂੰ ਪਹੁੰਚਾ ਦਿੱਤਾ ਜਾਇਆ ਕਰੇਗਾ, ਉਹ ਮੀਰ ਮੰਨੂੰ ਨੇ ਪੂਰੀ ਨਾ ਕੀਤੀ ਅਤੇ ਤਿੰਨ ਸਾਲ ਤਕ ਉਸ ਨੂੰ ਕੁਝ ਵੀ ਨਾ ਭੇਜਿਆ। ਉਸ ਨੂੰ ਖਿਆਲ ਸੀ ਕਿ ਮੇਰੇ ਪਾਸ ਕਾਫੀ ਫੌਜ ਅਤੇ ਸਮਾਨ ਹੈ ਜਿਸ ਨਾਲ ਦੁੱਰਾਨੀ ਦਾ ਸਫਲ ਟਾਕਰਾ ਕੀਤਾ ਜਾ ਸਕੇਗਾ। ਪਰ ਇਹ ਉਸ ਦਾ ਭਰਮ ਹੀ ਸੀ। ਜਦ ਜਨਵਰੀ ਸੰਨ 1752 ਨੂੰ ਅਹਿਮਦ ਸ਼ਾਹ ਲਾਹੌਰ ਆ ਪੁੱਜਾ ਤਾਂ ਮੰਨੂੰ ਦੀ ਫੌਜ ਉਸ ਦਾ ਟਾਕਰਾ ਨਾ ਕਰ ਸਕੀ ਅਤੇ 6 ਮਾਰਚ ਨੂੰ ਮਹਿਮੂਦ ਬੂਟੀ ਪਿੰਡ ਦੇ ਮੈਦਾਨ ਵਿਚ ਹੋਈ ਲੜਾਈ ਵਿਚ ਜਦ ਕੋੜਾ ਮੱਲ ਮਾਰਿਆ ਗਿਆ ਤਾਂ ਮੰਨੂੰ ਨੇ ਹਥਿਆਰ ਸੁੱਟ ਦਿੱਤੇ ਅਤੇ ਸ਼ਾਹ ਦੀ ਈਨ ਮੰਨ ਕੇ ਉਸ ਦਾ ਚਾਕਰ ਬਣ ਗਿਆ। ਸੁਲਾਹ-ਨਾਮੇ ਅਨੁਸਾਰ ਲਾਹੌਰ ਅਤੇ ਮੁਲਤਾਨ ਦੇ ਸੂਬੇ ਅਹਿਮਦ ਸ਼ਾਹ ਦੁੱਰਾਨੀ ਦੇ ਰਾਜ ਦਾ ਹਿੱਸਾ ਪਰਵਾਨ ਕਰ ਲਏ ਗਏ ਅਤੇ ਮੀਰ ਮੰਨੂੰ ਨੇ ਸ਼ਾਹ ਵੱਲੋਂ ਇੱਥੇ ਦਾ ਹਾਕਮ ਬਣਨਾ ਮੰਨ ਲਿਆ।

ਸਿੰਘਾਂ ਪਰ ਫੇਰ ਸਖ਼ਤੀ—ਸੱਤਵੀਂ ਕਤਲਾਮ (ਮਾਰਚ 1752—ਨਵੰਬਰ ਸੰਨ 1753)

ਅਹਿਮਦ ਸ਼ਾਹ ਦੁੱਰਾਨੀ ਨਾਲ ਸੁਲਾਹ ਹੋ ਜਾਣ ਪਰ ਬਾਹਰੋਂ ਕੋਈ ਖਤਰਾ ਨਾ ਰਿਹਾ। ਇਲਾਕੇ ਵਿਚ ਭੀ ਅਮਨ ਅਮਾਨ ਸੀ। ਹੁਣ ਸਿੰਘਾਂ ਨੂੰ ਦਿੱਤੀ ਹੋਈ ਜਾਗੀਰ ਉਸ ਦੀਆਂ ਅੱਖੀਆਂ ਵਿਚ ਰੜਕਣ ਲੱਗ ਪਈ। ਇਸ ਦਾ ਕੋਈ ਫਾਇਦਾ ਭੀ ਉਸ ਨੂੰ ਨਹੀਂ ਸੀ ਦਿਸਦਾ। ਉਸ ਨੂੰ ਖ਼ਿਆਲ ਸੀ ਕਿ ਜੇ ਉਹ ਉੱਠ ਭੀ ਪੈਣ ਤਾਂ ਫੌਜ ਦੇ ਜੋਰ ਨਾਲ ਉਨ੍ਹਾਂ ਨੂੰ ਸੌਖੇ ਅਤੇ ਛੇਤੀ ਹੀ ਦਬਾਇਆ ਜਾ ਸਕੇਗਾ। ਦੀਵਾਨ ਕੋੜਾ ਮੱਲ ਦੇ ਲੜਾਈ ਵਿਚ ਮਾਰੇ ਜਾਣ ਕਰਕੇ ਸਿੰਘਾਂ ਦਾ ਹੁਣ ਕੋਈ ਹਿਮਾਇਤੀ ਭੀ ਨਹੀਂ ਸੀ ਰਿਹਾ। ਮੀਰ ਮੰਨੂੰ ਦੇ ਦਿਲ ਵਿਚ ਅਗਲੀ ਕਿਰੜ ਭੀ ਜਾਗ ਪਈ ਅਤੇ ਉਸ ਨੇ ਉਨ੍ਹਾਂ ਦੀ ਜਾਗੀਰ ਜ਼ਬਤ ਕਰ ਲਈ ਅਤੇ ਸੰਨ 1748 ਦੀਆਂ ਗਰਮੀਆਂ ਵਾਲੇ ਹੁਕਮ ਫੇਰ ਜਾਰੀ ਹੋ ਗਏ ਕਿ ਸਿੰਘ ਜਿੱਥੇ ਭੀ ਮਿਲ਼ਣ ਫੜ ਕੇ ਲਾਹੌਰ ਭੇਜ ਦਿੱਤੇ ਜਾਣ। ਪਿੰਡਾਂ ਦੇ ਚੌਧਰੀਆਂ ਅਤੇ ਪਹਾੜੀ

Sri Satguru Jagjit Singh Ji eLibrary NamdhariElibrary@gmail.com

ਰਾਜਿਆਂ ਦੇ ਨਾਉਂ ਇਸ ਪਰਕਾਰ ਦੇ ਬੜੇ ਸਖ਼ਤ ਤਾਕੀਦੀ ਪਰਵਾਨੇ ਭੇਜ ਦਿੱਤੇ ਗਏ ਅਤੇ ਉਨ੍ਹਾਂ ਦੀ ਕਤਲਾਮ ਲਈ ਗਸ਼ਤੀ ਫੌਜ ਦੇ ਦਸਤੇ ਹਰ ਪਾਸੇ ਨੂੰ ਫਿਰ ਨਿਕਲੇ। ਪਰ ਹੁਣ ਸਿੰਘ ਕਈ ਕਤਲਾਮਾਂ ਵਿਚ ਦੀ ਲੰਘ ਕੇ ਕਾਫ਼ੀ ਹੁਸ਼ਿਆਰ ਹੋ ਚੁੱਕੇ ਹੋਏ ਸਨ। ਲਾਹੌਰੋਂ ਗਸ਼ਤੀ ਫੌਜਾਂ ਦੇ ਤੁਰਨ ਦੀ ਦੇਰ ਸੀ ਕਿ ਸਿੰਘ ਪਿੰਡਾਂ 'ਚੋਂ ਨਿਕਲ ਕੇ ਸ਼ਿਵਾਲਕ ਦੀ ਪਹਾੜੀਂ ਜਾ ਚੜ੍ਹੇ।

ਇਹ ਸਿੰਘਾਂ ਦੀ ਸੱਤਵੀਂ ਕਤਲਾਮ ਸੀ। ਪਹਿਲੀ ਬਾਦਸ਼ਾਹ ਬਹਾਦੁਰ ਸ਼ਾਹ ਦੇ ਵੇਲੇ ਸੰਨ 1710 ਤੋਂ 1712 ਤਕ; ਦੂਸਰੀ ਫਰੁਖ਼ਸੀਅਰ ਅਤੇ ਨਵਾਬ ਅਬਦੁਸਮਦ ਖ਼ਾਨ ਦੇ ਵੇਲੇ 1715-19 ਤਕ; ਤੀਸਰੀ ਨਵਾਬ ਜ਼ਕਰੀਆ ਖ਼ਾਨ ਬਹਾਦੁਰ ਦੇ ਵੇਲੇ 1726-35 ਤਕ; ਚੋਥੀ ਭੀ ਜ਼ਕਰੀਆ ਖ਼ਾਨ ਦੇ ਹੀ ਸਮੇਂ ਸੰਨ 1739 ਤੋਂ 1745 ਤਕ; ਪੰਜਵੀਂ ਯਾਹੀਆ ਖ਼ਾਨ ਦੇ ਵੇਲੇ ਸੰਨ 1745 ਤੋਂ 1746 ਤਕ; ਛੇਵੀਂ ਪਹਿਲੀ ਵਾਰੀ ਮੀਰ ਮੰਨੂੰ ਦੇ ਵੇਲੇ 1748 ਵਿਚ ਅਤੇ ਸੱਤਵੀਂ ਦੂਜੀ ਵਾਰੀ ਫੇਰ ਮੀਰ ਮੰਨੂੰ ਵੱਲੋਂ ਹੀ ਮਾਰਚ 1752 ਤੋਂ ਨਵੰਬਰ 1753 ਤਕ ਜਦ ਕਿ ਸਿੰਘਾਂ ਦਾ ਸ਼ਿਕਾਰ ਕਰਦੇ ਕਰਦੇ ਉਸ ਦਾ ਖੁਦ ਮੌਤ ਦੇ ਫਰਿਸ਼ਤੇ ਨੇ ਸ਼ਿਕਾਰ ਕਰ ਲਿਆ।

ਇਹ ਸੱਤਵੀਂ ਕਤਲਾਮ ਪਿਛਲੀਆਂ ਸਾਰੀਆਂ ਨਾਲੋਂ ਜ਼ਿਆਦਾ ਭਿਆਨਕ ਅਤੇ ਵਧੇਰੇ ਲਪੇਟਵੀਂ ਸੀ। ਪਹਿਲੀਆਂ ਕਤਲਾਮਾਂ ਵਿਚ ਤਾਂ ਉਹੋ ਰਾਠ ਸਿੰਘ ਹੀ ਫੜੇ ਅਤੇ ਕਤਲ ਕੀਤੇ ਜਾਂਦੇ ਸਨ ਜੋ ਸਿੱਧੇ ਸਰਕਾਰ ਦੇ ਵਿਰੁੱਧ ਲੜਦੇ ਸਨ ਅਤੇ ਆਪਣੇ ਨਿਸਚੇ ਅਨੁਸਾਰ ਦੇਸ ਨੂੰ ਮੁਗਲ ਸਰਕਾਰ ਦੇ ਅਤਿਆਚਾਰਾਂ ਤੋਂ ਬਚਾਉਣ ਲਈ ਉਸ ਦੀ ਥਾਂ ਪੰਜਾਬ ਵਿਚ ਲੋਕ-ਰਾਜ ਕਾਇਮ ਕਰਨਾ ਚਾਹੁੰਦੇ ਸਨ। ਪਿੱਛੋਂ ਉਹ ਗੁਰਮੁਖ ਅਤੇ ਚਕਰੈਲ ਸਿੰਘ ਭੀ ਫੜੇ ਜਾਣ ਲੱਗ ਪਏ ਜੋ ਜੰਗਲਾਂ ਬੇਲਿਆਂ ਵਿਚ ਦੁਖੀ ਅਤੇ ਭੁੱਖੇ ਭਾਣੇ ਦਿਨ ਕਟੀ ਕਰ ਰਹੇ ਸਿੰਘਾਂ ਦੀ ਖਾਣੇ ਦਾਣੇ ਨਾਲ ਸੇਵਾ ਸਹਾਇਤਾ ਕਰਦੇ ਸਨ। ਯਾਹੀਆ ਖ਼ਾਨ ਦੇ ਜਮਾਨੇ ਵਿਚ ਗਰੀਬ ਦੁਕਾਨਦਾਰ ਭੀ ਫੜ ਕੇ ਕਤਲ ਕਰ ਦਿੱਤੇ ਗਏ। ਹੁਣ ਇਸ ਵੇਲੇ ਮੰਨੂੰ ਦੇ ਹੁਕਮ ਨਾਲ ਕੀਤੀ ਜਾ ਰਹੀ ਕਤਲਾਮ ਵਿਚ ਰਾਠ, ਚਕਰੈਲ, ਬੁੱਢੇ ਅਤੇ ਬੱਚੇ ਤਾਂ ਇਕ ਪਾਸੇ ਰਹੇ, ਬੇਦੋਸ਼ ਇਸਤ੍ਰੀਆਂ ਅਤੇ ਦੁੱਧ ਚੁੰਘਦੇ ਬੱਚੇ ਬਾਲ ਭੀ ਨਾ ਬਚ ਸਕੇ ਜਿਨ੍ਹਾਂ ਦਾ ਜਿਕਰ ਅੱਜ ਤਕ ਸਿੰਘਾਂ ਦੀ ਅਰਦਾਸ ਦਾ ਹਿੱਸਾ ਬਣਿਆ ਚਲਿਆ ਆ ਰਿਹਾ ਹੈ ਅਤੇ ਜਿਨ੍ਹਾਂ ਦੀ ਜਿਉਂਦੀ ਜਾਗਦੀ ਯਾਦਗਾਰ ਲਾਹੌਰ ਦਿੱਲੀ ਦਰਵਾਜ਼ੇ ਤੋਂ ਬਾਹਰ ਲੰਡੇ ਬਾਜ਼ਾਰ ਵਿਚ ਭਾਈ ਤਾਰੂ ਸਿੰਘ ਦੇ ਸ਼ਹੀਦ ਗੰਜ ਦੇ ਨਾਲ ਹੀ ਸ਼ਹੀਦ-ਗੰਜ-ਸਿੰਘਣੀਆਂ ਦੇ ਭੋਰੇ ਅੱਜ ਤਕ ਮੌਜੂਦ ਹਨ।

[*ਪ੍ਰਾਚੀਨ ਪੰਥ ਪ੍ਰਕਾਸ਼*, 330, 433-35; *ਪੰਥ ਪ੍ਰਕਾਸ਼*, 708]

ਮੁਫ਼ਤੀ ਅਲੀ-ਉ-ਦੀਨ ਆਪਣੀ ਪੁਸਤਕ 'ਇਬਰਤਨਾਮਾ' ਵਿਚ ਲਿਖਦਾ ਹੈ ਕਿ ਨਵਾਬ ਮੁਈਨੁਲ-ਮੁਲਕ (ਮੀਰ ਮੰਨੂੰ) ਨੇ ਇਸ ਫਿਰਕੇ ਨੂੰ ਜੜ੍ਹੋਂ ਪੁਟ ਦੇਣ ਲਈ ਬੜੇ ਜਤਨ ਕੀਤੇ, ਸੈਂਕੜੇ ਹੀ ਸਿੱਖ ਕਤਲ ਕਰ ਦਿੱਤੇ ਅਤੇ ਉਨ੍ਹਾਂ ਦੇ ਸਿਰਾਂ ਨਾਲ ਖੂਹ ਭਰ ਦਿੱਤੇ, ਅਤੇ

Sri Satguru Jagjit Singh Ji eLibrary NamdhariElibrary@gmail.com

ਸਿੰਘਾਂ ਵਿਚ ਇਹ ਅਖਾਣ ਮਸ਼ਹੂਰ ਸੀ ਕਿ :

ਮੀਰ ਮੰਨੂੰ ਅਸਾਡੀ ਦਾਤਰੀ ਅਸੀਂ ਮੰਨੂੰ ਦੇ ਸੋਏ।
ਜਿਉਂ ਜਿਉਂ ਮੰਨੂੰ ਵਢਦਾ ਅਸੀਂ ਦੂਣ ਸਵਾਏ ਹੋਏ।

ਇਹ ਸੀ ਚੜ੍ਹਦੀਆਂ ਕਲਾਂ ਦੀ ਸਪਿਰਿਟ ਜਿਸ ਵਿਚ ਮੰਨੂੰ ਵੱਲੋਂ ਕੀਤੀ ਜਾ ਰਹੀ ਕਤਲਾਮ ਦੇ ਵੇਲੇ ਸਿੰਘ ਵਿਚਰ ਰਹੇ ਸਨ। ਉਹ ਮੰਨੂੰ ਵੱਲੋਂ ਹੋ ਰਹੀ ਸਖ਼ਤੀ ਨੂੰ ਆਪਣੇ ਨਿੱਤ ਦੂਣੇ ਸਵਾਏ ਵਧਦੇ ਜਾਣ ਲਈ ਰੱਬ ਵੱਲੋਂ ਹੀ ਆਈ ਸਮਝਦੇ ਸਨ। ਉਹ ਪੜ੍ਹਦੇ ਸਨ ਗੁਰੂ ਦੇ ਇਹ ਵਾਕ ਕਿ :

ਜੇ ਸੁਖੁ ਦੇਹਿ ਤ ਤੁਝਹਿ ਅਰਾਧੀ ਦੁਖਿ ਭੀ ਤੁਝੈ ਧਿਆਈ ॥ 2 ॥
ਜੇ ਭੁਖ ਦਿਹਿ ਤ ਇਤ ਹੀ ਰਾਜਾ ਦੁਖ ਵਿਚਿ ਸੂਖ ਮਨਾਈ ॥ 3 ॥

(*ਸੂਹੀ ਅਸਟਪਦੀਆਂ*, ਮ. 4)

ਇਸ ਮਾਨਸਕ ਅਵਸਥਾ ਵਿਚ ਦੁਖ ਸੁਖ ਉਨ੍ਹਾਂ ਲਈ ਬਰਾਬਰ ਸਨ। ਅਸਲ ਵਿਚ ਦੁਖ ਸੁਖ ਹਨ ਭੀ ਉਂਜ ਹੀ ਜਿਵੇਂ ਮਨ ਮੰਨ ਲਵੇ। ਪਿਛਲੇ 40-41 ਵਰ੍ਹਿਆਂ ਵਿਚ ਸਿੰਘਾਂ ਨੇ ਅਜਿਹੇ ਅਨੇਕਾਂ ਦੁਖੜੇ ਸਹਾਰੇ ਅਤੇ ਕਈ ਕਤਲਾਮਾਂ ਵੇਖੀਆਂ ਸਨ। ਇਸ ਲਈ ਕੋਈ ਦੁਖ ਅਤੇ ਤਸੀਹੇ ਉਨ੍ਹਾਂ ਨੂੰ ਡਰਾ ਨਹੀਂ ਸਨ ਸਕਦੇ। ਉਨ੍ਹਾਂ ਵਾਸਤੇ ਇਹ ਇਕ ਆਉਣੀ ਜਾਉਣੀ ਚਾੱਲ ਸੀ ਜਿਸ ਦੇ ਟਾਕਰੇ ਲਈ ਉਹ ਹਰ ਵੇਲੇ ਅਤੇ ਹਰ ਹਾਲਤ ਵਿਚ ਤਿਆਰ ਸਨ। ਇਸ ਵਾਸਤੇ ਉਹ ਘਬਰਾਏ ਨਹੀਂ ਅਤੇ ਵੇਲਾ ਟਪਾਉਣ ਲਈ ਅੱਗੇ ਵਾਂਗ ਹੀ ਸ਼ਿਵਾਲਕ ਪਹਾੜ ਦੀਆਂ ਆਪਣੀਆਂ ਪੁਰਾਣੀਆਂ ਜਾਣੂ ਖੱਡਾਂ ਵੱਲ ਨਿਕਲ ਗਏ। ਜਿੱਥੇ ਦਾਉ ਲਗਦਾ ਜਾਂ ਜਿੱਧਰ ਕਿਧਰਿਉਂ ਸਰਕਾਰੀ ਕਰਮਚਾਰੀਆਂ ਦੀਆਂ ਵਧੀਕੀਆਂ ਵਿਰੁੱਧ ਕੋਈ ਫ਼ਰਿਆਦ ਆ ਕਰਦਾ, ਉਥੇ ਜਾ ਹੱਲੇ ਕਰਦੇ। ਇਸ ਨਾਲ ਇਕ ਤਾਂ ਆਮ ਲੋਕਾਂ ਦੀ ਹਮਦਰਦੀ ਉਨ੍ਹਾਂ ਵੱਲ ਹੋ ਜਾਂਦੀ ਅਤੇ ਵੇਲੇ ਕਵੇਲੇ ਉਨ੍ਹਾਂ ਵੱਲੋਂ ਸੂਹ ਅਤੇ ਸਹਾਇਤਾ ਮਿਲਦੀ ਰਹਿੰਦੀ, ਦੂਸਰੇ ਪਹਾੜਾਂ ਵਿਚ ਦਿਨ ਕਟੀ ਕਰਨ ਲਈ ਕੁਝ ਮਾਇਆ ਅਤੇ ਸਾਮਾਨ ਹੱਥ ਲੱਗ ਜਾਂਦਾ।

ਨਦੌਣ ਦੀ ਲੜਾਈ

ਸੰਮਤ 1809 ਦੀ ਬਰਸਾਤ (ਜੁਲਾਈ-ਅਗਸਤ ਸੰਨ 1752) ਦੀ ਬਰਸਾਤ ਤੋਂ ਬਾਅਦ ਮੀਰ ਮੰਨੂੰ ਦਾ ਇਕ ਕਾਰਦਾਰ ਚੜ੍ਹਦੇ ਪਹਾੜ ਦੀਆਂ ਰਿਆਸਤਾਂ ਦਾ ਮਾਮਲਾ ਉਗ੍ਰਾਹੁਣ ਗਿਆ ਤਾਂ ਉਸ ਨੇ ਪਹਾੜੀ ਰਾਜਿਆਂ ਨੂੰ ਬਹੁਤ ਤੰਗ ਕਰਨਾ ਸ਼ੁਰੂ ਕਰ ਦਿੱਤਾ ਅਤੇ ਬੜੀਆਂ ਭਾਰੀ ਚੱਟੀਆਂ ਉਨ੍ਹਾਂ ਪਰ ਲਾ ਦਿੱਤੀਆਂ ਜੋ ਇਨ੍ਹਾਂ ਲਈ ਭਰਨੀਆਂ ਬਹੁਤ ਔਖੀਆਂ ਸਨ। ਸਰਦਾਰ ਜੱਸਾ ਸਿੰਘ ਇਸ ਵੇਲੇ ਆਨੰਦਪੁਰ ਉਤਰਿਆ ਹੋਇਆ ਸੀ ਅਤੇ ਹੋਰ ਭੀ ਸਰਦਾਰ ਨਾਲ ਸਨ। ਇੱਥੇ ਰਾਜਾ ਕਟੋਚ, ਹਰੀਪੁਰ ਅਤੇ ਮੰਡੀ ਦੇ ਵਕੀਲਾਂ ਨੇ ਆ ਕੇ ਸਾਰੀ ਹਾਲਤ ਦੱਸੀ ਅਤੇ ਸਹਾਇਤਾ ਲਈ ਬੇਨਤੀ ਕੀਤੀ। ਸਿੰਘਾਂ ਨੂੰ ਅਜਿਹਾ ਮੌਕਾ ਰੱਬ ਦੇਵੇ। ਸਰਦਾਰ ਜੱਸਾ ਸਿੰਘ ਨੇ ਝਟ ਕੂਚ ਬੋਲ ਦਿੱਤਾ ਅਤੇ ਸਿੰਘ ਰਵਾਂ ਰਵੀਂ ਨਾਦੌਣ

Sri Satguru Jagjit Singh Ji eLibrary NamdhariElibrary@gmail.com

ਜਾ ਪੁੱਜੇ ਜਿੱਥੇ ਕਿ ਗਰੂ ਜੀ ਦੇ ਅਸਥਾਨ ਦੇ ਪਾਸ ਹੀ ਕਾਰਦਾਰ ਉਤਰਿਆ ਹੋਇਆ ਸੀ। ਅੱਗੋਂ ਕਾਰਦਾਰ ਭੀ ਤਿਆਰ ਸੀ। ਇਸ ਲਈ ਪਹਿਲੇ ਦਿਨ ਛੇਤੀ ਹੀ ਰਾਤ ਪੈ ਜਾਣ ਕਰਕੇ ਲੜਾਈ ਦਾ ਕੋਈ ਫ਼ੈਸਲਾ ਨਾ ਹੋਇਆ। ਅਗਲੇ ਦਿਨ ਸਵੇਰੇ ਸਿੰਘਾਂ ਅਤੇ ਪਹਾੜੀਆਂ ਨੇ ਫੇਰ ਉਨ੍ਹਾਂ ਨੂੰ ਜਾ ਵੰਗਾਰਿਆ ਅਤੇ ਗਹਿ ਗੱਚ ਲੜਾਈ ਵਿਚ ਕਾਰਦਾਰ ਨੂੰ ਗੋਲੀ ਦਾ ਨਿਸ਼ਾਨਾ ਬਣਾ ਦਿੱਤਾ। ਭਾਵੇਂ ਕਾਰਦਾਰ ਦੀ ਮੌਤ ਪਰ ਉਸ ਦੀ ਲਾਸ਼ ਉੱਤੇ ਬਹੁਤ ਕੁਝ ਹੱਥੋ ਪਾਈ ਹੋਈ ਪਰ ਲਾਹੌਰੀ ਫੌਜ ਬਹੁਤੀ ਦੇਰ ਅੜ ਨਾ ਸਕੀ ਅਤੇ ਭੱਜ ਨਿਕਲੀ। ਖਾਲਸੇ ਦੀ ਜਿੱਤ ਹੋਈ ਅਤੇ ਕਾਰਦਾਰ ਪਾਸੋਂ ਪਹਾੜੀ ਰਾਜਿਆਂ ਦੀ ਖਲਾਸੀ ਹੋ ਗਈ। ਇਸ ਤੋਂ ਬਾਅਦ ਸਰਦਾਰ ਜੱਸਾ ਸਿੰਘ ਰਾਜਿਆਂ ਪਾਸੋਂ ਸ਼ੁਕਰਾਨੇ ਅਤੇ ਨਜਰਾਨੇ ਲੈ ਕੇ ਆਨੰਦਪੁਰ ਨੂੰ ਮੁੜ ਆਏ। [ਗ੍ਰਿਫ਼ਿਨ, 501]

ਆਨੰਦਪੁਰ-ਮਾਖੋਵਾਲ ਵਿਚ ਅਦੀਨਾ ਬੇਗ ਨਾਲ ਲੜਾਈ (ਫ਼ਰਵਰੀ ਸੰਨ 1953)

ਜਦ ਲਾਹੌਰੀ ਕਾਰਦਾਰ ਦੀ ਮੌਤ ਨਾਲ ਹੋਈ ਸਰਕਾਰ ਲਾਹੌਰ ਦੀ ਹੇਠੀ ਦੀ ਖਬਰ ਨਵਾਬ ਮੀਰ ਮੰਨੂੰ ਨੂੰ ਲਾਹੌਰ ਪੁੱਜੀ ਤਾਂ ਉਹ ਤਲਮਲਾ ਉਠਿਆ ਅਤੇ ਦੁਆਬੇ ਦੇ ਫੌਜਦਾਰ ਅਦੀਨਾ ਬੇਗ ਖ਼ਾਨ ਨੂੰ ਇਕ ਬੜੀ ਤਾੜਵੀਂ ਚਿੱਠੀ ਲਿਖੀ। ਦੁੱਰਾਨੀ ਦੇ ਤੀਸਰੇ ਹੱਲੇ ਵੇਲੇ ਮਹਿਮੂਦ ਬੂਟੀ ਦੇ ਜੰਗ ਵਿਚ ਅਦੀਨਾ ਬੇਗ ਦੀ ਢਿੱਲ ਮੱਠ ਅਤੇ ਹੋਰ ਵਤੀਰੇ ਦੇ ਕਾਰਣ ਮੰਨੂੰ ਨੂੰ ਉਸ ਉੱਤੇ ਸ਼ੱਕ ਭੀ ਹੋਣਾ ਹੈ ਜਿਸ ਕਰਕੇ ਉਸ ਨੇ ਬਹੁਤੀ ਤਾਕੀਦ ਕੀਤੀ। ਦੂਸਰੇ, ਕੰਢੀ ਦੇ ਇਲਾਕੇ ਵਿਚ ਸਿੰਘਾਂ ਦੀ ਤਾਕਤ ਦਾ ਵਧਣਾ ਲਾਹੌਰ ਦੀ ਹਕੂਮਤ ਲਈ ਭੀ ਖ਼ਤਰਨਾਕ ਸੀ ਅਤੇ ਅਦੀਨਾ ਬੇਗ ਖ਼ਾਨ ਦੇ ਆਪਣੇ ਇਲਾਕੇ ਨੂੰ ਭੀ। ਇਸ ਲਈ ਅਦੀਨਾ ਬੇਗ ਖ਼ਾਨ ਨੇ ਸਿੰਘਾਂ ਪਰ ਹੱਲਾ ਕਰਨ ਦੀ ਤਿਆਰੀ ਕਰ ਲਈ। ਇਨ੍ਹਾਂ ਦਿਨਾਂ ਵਿਚ 18-19 ਫਰਵਰੀ 1753 ਨੂੰ ਆਨੰਦਪੁਰ ਵਿਚ ਹੋਲੇ ਮਹੱਲੇ ਦਾ ਮੇਲਾ ਆ ਗਿਆ।

ਐਨ ਹੋਲੇ ਮਹੱਲੇ ਦੇ ਦਿਨ ਜਦ ਕਿ ਸਿੰਘ ਮੇਲੇ ਵਿਚ ਰੁੱਝੇ ਹੋਏ ਸਨ, ਅਦੀਨਾ ਬੇਗ ਖ਼ਾਨ ਅਤੇ ਸਦੀਕ ਬੇਗ ਖ਼ਾਨ ਨੇ ਖਾਲਸੇ ਦੇ ਮੇਲੇ ਉੱਤੇ ਹੱਲਾ ਬੋਲ ਦਿੱਤਾ। ਸਿੰਘ ਹਥਿਆਰ ਲੈ ਕੇ ਲੜਾਈ ਲਈ ਤਿਆਰ ਹੋ ਕੇ ਤਾਂ ਆਏ ਨਹੀਂ ਸਨ। ਨਾ ਹੀ ਇਕ ਥਾਂ ਜਮਾ ਹੋ ਕੇ ਬੈਠੇ ਸਨ। ਆਖਰ ਮੇਲਾ ਸੀ। ਲੋਕ ਖਿੰਡੇ ਪੁੰਡੇ ਹੋਏ ਸਨ ਅਤੇ ਵਿਚ ਹੀ ਇਸਤ੍ਰੀਆਂ, ਬੱਚੇ ਅਤੇ ਬੁੱਢੇ ਸਨ। ਅਦੀਨਾ ਬੇਗ ਦੀ ਧਾੜ ਦੇ ਅਚਾਨਕ ਆਪ ਪੈਣ ਨਾਲ ਮੇਲੇ ਵਿਚ ਅਫਰਾ ਤਫ਼ਰੀ ਪੈ ਗਈ ਅਤੇ ਲੋਕੀਂ ਭੱਜ ਨਿਕਲੇ। ਇਸ ਗੱਲ ਦਾ ਪਤਾ ਜਦ ਸਰਦਾਰ ਚੜ੍ਹਤ ਸਿੰਘ ਸੁਕਰਚੱਕੀਏ ਨੂੰ ਲੱਗਾ ਤਾਂ ਉਹ ਟਾਕਰੇ ਲਈ ਆਏ। ਪਰ ਇਸ ਵੇਲੇ ਤਕ ਵੈਰੀਆਂ ਨੇ ਮੇਲਾ ਤਿੱਤਰ ਬਿੱਤਰ ਕਰ ਛੱਡਿਆ ਸੀ ਅਤੇ ਸਭ ਸਿੰਘ ਇਧਰ ਉਧਰ ਨਿਕਲ ਗਏ ਸਨ। ਇਨ੍ਹਾਂ ਨੂੰ ਇਤਨੀ ਛੇਤੀ ਮੁੜ ਲੜਾਈ ਲਈ ਤਿਆਰ ਕਰ ਸਕਣਾ ਬੜਾ ਔਖਾ ਸੀ। ਬਹੁਤ ਸਾਰੇ ਬੇ-ਹਥਿਆਰੇ ਸਿੰਘ, ਇਸਤ੍ਰੀਆਂ, ਬੱਚੇ ਆਦਿ ਇਸ ਹਿੱਲ ਜੁਲ ਵਿਚ ਸ਼ਹੀਦ ਅਤੇ ਜਖਮੀ ਹੋਏ। ਇਕ ਗੋਲੀ ਸਰਦਾਰ ਚੜ੍ਹਤ ਸਿੰਘ ਨੂੰ

Sri Satguru Jagjit Singh Ji eLibrary NamdhariElibrary@gmail.com

ਭੀ ਆ ਲੱਗੀ। ਪਰ ਜ਼ਖਮ ਕਰਾਰਾ ਹੋਣ ਤੇ ਭੀ ਛੇਤੀ ਹੀ ਇਹ ਨੌ ਬਰ ਨੌ ਹੋ ਗਿਆ।

[ਗ੍ਰਿਫ਼ਿਨ, 501; ਮੈਲਕਮ, 92; ਕਨਿੰਘਮ, 103; ਲਤੀਫ਼, ਪੰਜਾਬ, 224-25; ਬ੍ਰਾਊਨ, 17]

ਅਦੀਨਾ ਬੇਗ ਖ਼ਾਨ ਨਾਲ ਸੁਲਾਹ

ਭਾਵੇਂ ਅਦੀਨਾ ਬੇਗ ਖ਼ਾਨ ਨੇ ਇਸ ਤਰ੍ਹਾਂ ਮੈਦਾਨ ਮਾਰ ਲਿਆ ਸੀ ਅਤੇ ਉਸ ਨੇ ਮੀਰ ਮੰਨੂੰ ਨੂੰ ਇਸ ਦੀ ਲਾਹੌਰ ਖਬਰ ਭੀ ਭੇਜ ਦਿੱਤੀ ਸੀ, ਪਰ ਤਾਂ ਭੀ ਉਹ ਸਿੰਘਾਂ ਨਾਲ ਵਿਗਾੜਨਾ ਨਹੀਂ ਸੀ ਚਾਹੁੰਦਾ। ਇਸ ਲਈ ਉਸ ਨੇ ਸਦੀਕ ਬੇਗ ਨੂੰ ਸਰਦਾਰ ਜੱਸਾ ਸਿੰਘ ਵੱਲ ਇਹ ਕਹਿ ਕੇ ਭੇਜਿਆ ਕਿ ਜੋ ਕੁਝ ਹੋਣਾ ਸੀ ਉਹ ਤਾਂ ਹੋ ਗਿਆ। ਹੁਣ ਸਾਨੂੰ ਸੁਲਾਹ ਕਰ ਲੈਣੀ ਚਾਹੀਦੀ ਹੈ। ਇਸ ਵੇਲੇ ਸਰਦਾਰ ਜੱਸਾ ਸਿੰਘ ਨੇ ਦੂਰ ਦੀ ਸੋਚੀ ਕਿ ਜੇ ਅਦੀਨਾ ਬੇਗ ਖ਼ਾਨ ਨਾਲ ਗੰਢ ਤੁਪ ਹੋ ਜਾਏ ਤਾਂ ਮੰਨੂੰ ਵੱਲੋਂ ਹੋ ਰਹੀ ਇਸ ਕਤਲਾਮ ਵੇਲੇ ਖਾਲਸਾ ਟੱਬਰਾਂ ਸਮੇਤ ਆਨੰਦਪੁਰ-ਕੀਰਤਪੁਰ ਦੀਆਂ ਪਹਾੜੀਆਂ ਵਿਚ ਰਹਿ ਕੇ ਦਿਨ ਕਟੀ ਕਰ ਸਕੇਗਾ। ਇਸ ਲਈ ਉਨ੍ਹਾਂ ਭੀ ਸੁਲਾਹ ਪ੍ਰਵਾਨ ਕਰ ਲਈ। ਇਹ ਗੱਲ ਦੋਹਾਂ ਦੇ ਹੀ ਫਾਇਦੇ ਦੀ ਸੀ। ਇਸ ਤਰ੍ਹਾਂ ਕੁਝ ਸਿੰਘ ਤਾਂ ਇਥੇ ਹੀ ਟਿਕ ਗਏ, ਕੁਝ ਦੁਆਬੇ ਦੇ ਪਿੰਡਾਂ ਵਿਚ ਰਹਿਣ ਲੱਗ ਪਏ ਅਤੇ ਕੁਝ ਕੁ ਮਾਲਵੇ ਨੂੰ ਚਲੇ ਗਏ।

ਮੀਰ ਮੰਨੂੰ ਦੀ ਮੌਤ

ਜਦ ਰਾਠ ਸਿੰਘ ਮੀਰ ਮੰਨੂੰ ਦੀ ਮਾਰ ਤੋਂ ਦੂਰ ਨਿਕਲ ਗਏ ਤਾਂ ਉਸ ਦੀਆਂ ਗਸ਼ਤੀ ਫ਼ੌਜਾਂ ਦਾ ਸਾਰਾ ਜ਼ੋਰ ਗੁਰਮੁਖ ਸਿੰਘਾਂ ਅਤੇ ਗ੍ਰਿਹਸਤੀਆਂ ਦੇ ਵਿਰੁੱਧ ਵਰਤ ਹੋਣ ਲੱਗਾ ਅਤੇ ਉਨ੍ਹਾਂ ਦੇ ਭਾ ਦੀ ਬਣ ਗਈ। ਹਜਾਰਾਂ ਦੀ ਗਿਣਤੀ ਵਿਚ ਪਿੰਡਾਂ ਵਿੱਚੋਂ ਸਿੰਘ ਫੜ ਫੜ ਕੇ ਲਾਹੌਰ ਪਹੁੰਚਾਏ ਗਏ ਜਿਥੇ ਉਨ੍ਹਾਂ ਨੂੰ ਤਰ੍ਹਾਂ ਤਰ੍ਹਾਂ ਦੇ ਤਸੀਹੇ ਦੇ ਕੇ ਦਿੱਲੀ ਦਰਵਾਜਿਉਂ ਬਾਹਰ ਘੋੜ-ਮੰਡੀ ਵਿਚ ਕਤਲ ਕਰ ਦਿੱਤਾ ਗਿਆ। ਬਹੁਤ ਸਾਰੇ ਪਿੰਡਾਂ ਦੇ ਚੌਧਰੀਆਂ ਨੇ ਇਨਾਮਾਂ ਦੇ ਲਾਲਚ ਵਿਚ ਇਸਤਰੀਆਂ ਅਤੇ ਬੱਚੇ ਭੀ ਫੜ ਕੇ ਲਾਹੌਰ ਪਹੁੰਚਾ ਦਿੱਤੇ। ਇਨ੍ਹਾਂ ਬਿਚਾਰੀਆਂ ਨੂੰ ਘੋੜ-ਮੰਡੀ ਦੇ ਭੋਰਿਆਂ ਵਿਚ ਬੰਦ ਕਰ ਦਿੱਤਾ ਗਿਆ ਅਤੇ ਇਕੱਲੀ ਇਕੱਲੀ ਨੂੰ ਸਵਾ ਸਵਾ ਮਨ ਦਾਣੇ ਰੋਜ ਪੀਹਣ ਨੂੰ ਦਿੱਤੇ ਜਾਂਦੇ ਅਤੇ ਖਾਣ ਨੂੰ ਕੇਵਲ ਖੰਨੀ ਖੰਨੀ ਰੋਟੀ ਦਿੱਤੀ ਜਾਂਦੀ। ਜਾਲਮ ਸਿਪਾਹੀ ਕਈ ਵਾਰੀ ਇਨ੍ਹਾਂ ਦੇ ਦੁੱਧ-ਪੀਂਦੇ ਬੱਚਿਆਂ ਦੇ ਟੋਟੇ ਟੋਟੇ ਕਰ ਕੇ ਇਨ੍ਹਾਂ ਦੀਆਂ ਝੋਲੀਆਂ ਵਿਚ ਪਾ ਦਿੰਦੇ। ਪਰ ਧੰਨ ਸਨ ਉਹ ਸਿਦਕਵਾਨ ਸਿੰਘਣੀਆਂ ਜਿਨ੍ਹਾਂ ਨੇ ਇਹ ਸਭ ਮੁਸੀਬਤਾਂ ਸਹਿ ਲਈਆਂ ਅਤੇ ਆਪਣੇ ਨਿਸਚੇ ਵਿਚ ਅਡੋਲ ਰਹੀਆਂ।

ਸਿੰਘਾਂ ਦੀ ਇਹ ਕਤਲਾਮ ਕਤਕ ਸੰਮਤ 1810 ਬਿ., ਚੜ੍ਹਦੇ ਨਵੰਬਰ ਸੰਨ 1753 ਈ., ਤਕ ਬੜੇ ਜੋਰਾਂ ਤੇ ਰਹੀ ਅਤੇ ਇਨ੍ਹੀਂ ਦਿਨੀਂ ਮੀਰ ਮੰਨੂੰ ਦੀ ਜਿੰਦਗੀ ਦੇ ਖਾਤਮੇ ਨਾਲ ਹੀ ਖ਼ਤਮ ਹੋਈ।

ਇਸ ਸਾਲ 26 ਅਕਤੂਬਰ ਨੂੰ ਦੀਵਾਲੀ ਸੀ ਅਤੇ ਕੁਝ ਸਿੰਘ ਦਰਬਾਰ ਸਾਹਿਬ ਦੇ ਦਰਸ਼ਨਾਂ ਲਈ ਸਰਕਾਰੀ ਸੂਹੀਆਂ ਅਤੇ ਪਹਿਰੇਦਾਰਾਂ ਦੀ ਅੱਖ ਤੋਂ ਬਚ ਕੇ ਅੰਮ੍ਰਿਤਸਰ ਪੁੱਜ

Sri Satguru Jagjit Singh Ji eLibrary NamdhariElibrary@gmail.com

ਗਏ, ਅਤੇ ਅਸ਼ਨਾਨ ਕਰਕੇ ਹਰਨ ਹੋ ਗਏ। ਇਨ੍ਹਾਂ ਦਿਨਾਂ ਵਿਚ ਮੀਰ ਮੰਨੂੰ ਆਪ ਭੀ ਫ਼ੌਜ ਲੈ ਕੇ ਸਿੰਘਾਂ ਦੇ ਸ਼ਿਕਾਰ ਲਈ ਜਾਇਆ ਕਰਦਾ ਸੀ। ਉਹ ਲਾਹੌਰੋਂ ਸੱਤ ਅੱਠ ਕੋਹ ਤੇ (ਮੀਆਂ ਮੀਰੋਂ ਦੱਖਣ ਚੜ੍ਹਦੇ ਨੂੰ) ਪਿੰਡ ਮਲਕਪੁਰ ਪਾਸ ਡੇਰਾ ਲਾਈ ਬੈਠਾ ਸੀ ਕਿ ਉਸ ਨੂੰ ਹਰਕਾਰਿਆਂ ਨੇ ਆ ਕੇ ਪਤਾ ਦਿੱਤਾ ਕਿ ਉਥੋਂ ਲਾਗੇ ਹੀ ਕਮਾਦ ਦੇ ਖੇਤਾਂ ਵਿਚ ਕੁਝ ਸਿੰਘ ਲੁਕੇ ਹੋਏ ਹਨ। ਉਸ ਨੇ ਝੱਟ ਓਧਰ ਨੂੰ ਧਾਈ ਕਰ ਦਿੱਤੀ ਅਤੇ ਖੇਤਾਂ ਵਿਚ ਸਿੰਘਾਂ ਨੂੰ ਜਾ ਘੇਰਿਆ। ਉਥੇ ਸਿੰਘ ਚੋਖੀ ਗਿਣਤੀ ਵਿਚ ਸਨ, ਪਰ ਬਹੁਤੇ ਬਿਰਧ, ਬੱਚੇ ਅਤੇ ਇਸਤ੍ਰੀਆਂ ਹੀ ਸਨ। ਮੰਨੂੰ ਦੇ ਘੇਰੇ ਵਿਚ ਫਸ ਗਏ ਵੇਖ ਕੇ ਸਿੰਘਾਂ ਨੇ ਆਪਣੀ ਰੱਖਿਆ ਲਈ ਜਦ ਬਾਹਰ ਨੂੰ ਗੋਲੀਆਂ ਦੀ ਵਾੜ ਝਾੜੀ ਤਾਂ ਮੰਨੂੰ ਦਾ ਘੋੜਾ ਤ੍ਰਭਕ ਕੇ ਸੀਖ ਪਾਉ ਹੋ ਗਿਆ ਅਤੇ ਮੰਨੂੰ ਡਿਗ ਪਿਆ। ਪਰ ਉਸ ਦਾ ਇਕ ਪੈਰ ਰਕਾਬ ਵਿਚ ਫਸਿਆ ਰਹਿ ਗਿਆ। ਤ੍ਰਭਕਿਆ ਹੋਇਆ ਘੋੜਾ ਬੇ-ਕਾਬੂ ਹੋ ਕੇ ਭੱਜ ਨਿਕਲਿਆ ਜਿਸ ਨਾਲ ਮੰਨੂੰ ਭੀ ਘਸੀਟ ਹੁੰਦਾ ਗਿਆ ਅਤੇ ਝਾੜੀਆਂ, ਕੰਡਿਆਂ ਅਤੇ ਜਮੀਨ ਦੀਆਂ ਰਗੜਾਂ ਨਾਲ ਵਲੂੰਧਰ ਹੋ ਕੇ ਬੇਹੋਸ਼ ਹੋ ਗਿਆ। ਇਹ ਗੱਲ ਸ਼ੁਕਰਵਾਰ 5 ਮੁਹੱਰਮ 1167 ਹਿ., 2 ਨਵੰਬਰ ਸੰਨ 1753 ਈ. ਦੀ ਹੈ। ਪਰ ਮੀਰ ਮੰਨੂੰ ਨੂੰ ਮੁੜ ਹੋਸ਼ ਨਾ ਆਈ ਅਤੇ ਉਹ ਤੀਸਰੇ ਦਿਨ 4 ਨਵੰਬਰ ਨੂੰ ਅੱਲਾ ਨੂੰ ਪਿਆਰਾ ਹੋ ਗਿਆ। ਮੀਰ ਮੰਨੂੰ ਦੇ ਘੋੜੇ ਤੋਂ ਡਿਗ ਕੇ ਮਰਨ ਕਿਨਾਰੇ ਬੇਹੋਸ਼ ਹੋਣ ਦੀ ਖ਼ਬਰ ਨਾਲ ਸਾਰੇ ਪਾਸੇ ਅਫ਼ਰਾ ਤਫ਼ਰੀ ਪੈ ਗਈ। ਇਸ ਦਾ ਫ਼ਾਇਦਾ ਉਠਾ ਕੇ ਕਮਾਦਾਂ ਅੰਦਰਲੇ ਘੋੜ-ਚੜ੍ਹੇ ਸਿੰਘਾਂ ਦਾ ਇਕ ਜੱਥਾ ਮਾਰੋ ਮਾਰ ਕਰਦਾ ਦਿੱਲੀ ਦਰਵਾਜਿਉਂ ਬਾਹਰ ਲਾਹੌਰ ਘੋੜ-ਮੰਡੀ (ਬਾਜਾਰ ਨਖ਼ਾਸ) ਲੰਡਾ ਬਾਜਾਰ ਪੁੱਜਾ। ਇੱਥੇ ਦੇ ਭੋਰਿਆਂ ਵਿਚ ਮੀਰ ਮੰਨੂੰ ਦੇ ਹੁਕਮ ਨਾਲ ਕੈਦ ਕੀਤੀਆਂ ਕੁਝ ਸਿੰਘਣੀਆਂ ਇਸ ਵੇਲੇ ਭੁੱਖਣ-ਭਾਣੀਆਂ ਖੰਨੀ ਖੰਨੀ ਰੋਟੀ ਤੇ ਗੁਜਾਰਾ ਕਰਕੇ ਸਵਾ ਸਵਾ ਮਨ ਪੀਹਣਾ ਪੀਂਹਦੀਆਂ ਅਤੇ ਹੋਰ ਅਕਹਿ ਅਤੇ ਅਸਹਿ ਦੁਖੜੇ ਸਹਾਰ ਰਹੀਆਂ ਸਨ। ਸਿੰਘਾਂ ਨੇ ਅਚਨਚੇਤ ਹੱਲਾ ਬੋਲ ਦਿੱਤਾ ਅਤੇ ਸਿੰਘਣੀਆਂ ਨੂੰ ਘੋੜਿਆਂ ਪਰ ਅੱਗੇ ਪਿਛੇ ਬਠਾ ਕੇ ਲੈ ਨਿਕਲੇ। ਇਸ ਤਰ੍ਹਾਂ ਮੀਰ ਮੰਨੂੰ ਦੇ ਜਮਾਨੇ ਵਿਚ ਸਿੱਖਾਂ ਪਰ ਮੁਸੀਬਤਾਂ ਦਾ ਕਾਂਡ ਸਮਾਪਤ ਹੋਇਆ।

[*ਖ਼ਜ਼ਾਨਾਇ ਆਮਿਰਾ*, 9; ਅਲੀ-ਉ-ਦੀਨ, *ਇਬਰਤ ਨਾਮਾ*, 211-12; *ਉਮਦਾਤੁ-ਤਵਾਰੀਖ*, ਦਫ਼ਤਰ 1-136; *ਪ੍ਰਾਚੀਨ ਪੰਥ ਪ੍ਰਕਾਸ਼*, 435-36]

ਮੰਨੂੰ ਤੋਂ ਬਾਅਦ ਦੀ ਹਾਲਤ

ਇਥੇ ਨਾਲੋਂ ਨਾਲ ਇਹ ਭੀ ਦੱਸ ਦੇਣਾ ਜਰੂਰੀ ਹੈ ਕਿ ਮੀਰ ਮੰਨੂੰ ਦੀ ਮੌਤ ਤੋਂ ਬਾਅਦ ਉਸ ਦੀ ਇਸਤ੍ਰੀ ਮੁਰਾਦ ਬੇਗਮ ਨੇ ਆਪਣੇ ਤਿੰਨ-ਸਾਲਾ ਪੁੱਤ੍ਰ ਮੁਹੰਮਦ ਅਮੀਨ ਖ਼ਾਨ ਨੂੰ ਲਾਹੌਰ ਦਾ ਹਾਕਮ ਬਣਾ ਦਿੱਤਾ ਅਤੇ ਇਸ ਦੀ ਮਨਜੂਰੀ ਅਹਿਮਦ ਸ਼ਾਹ ਅਬਦਾਲੀ ਅਤੇ ਆਲਮਗੀਰ ਦੂਸਰੇ ਪਾਸੋਂ ਮੰਗਵਾ ਲਈ। ਪਰ ਸੱਤੀਂ ਕੁ ਮਹੀਨੀਂ ਮਈ 1754 ਵਿਚ ਮੁਹੰਮਦ ਅਮੀਨ ਖ਼ਾਨ ਚੀਚਕ ਨਾਲ ਮਰ ਗਿਆ ਤਾਂ ਕੁਝ ਚਿਰ ਮੀਰ ਮੋਮਨ ਖ਼ਾਨ ਤੋਂ ਬਾਅਦ ਬੇਗ਼ਮ ਨੇ ਰਾਜ ਭਾਗ ਆਪਣੇ ਹੱਥ ਲੈ ਲਿਆ। ਪਰ ਉਹ ਛੇਤੀ ਹੀ ਐਸ਼ਾਂ ਵਿਚ

Sri Satguru Jagjit Singh Ji eLibrary NamdhariElibrary@gmail.com

ਪੈ ਗਈ ਅਤੇ ਹਕੂਮਤ ਦਾ ਕੰਮ ਖੁਸਰਿਆਂ ਦੀ ਮਾਰਫ਼ਤ ਹੋਣ ਲੱਗ ਪਿਆ ਅਤੇ ਅਹਿਲਕਾਰਾਂ ਨਾਲ ਵਿਗਾੜ ਪੈ ਗਿਆ। ਹੋਰ ਤਾਂ ਕੀ, ਵਜ਼ੀਰ ਨਵਾਬ ਸੱਯਦ ਭਿਖਾਰੀ ਖ਼ਾਨ ਨੂੰ ਕੈਦ ਕਰ ਦਿੱਤਾ ਗਿਆ ਜਿਸ ਕਰਕੇ ਸਾਰੇ ਅਮੀਰ ਵਜ਼ੀਰ ਨਿਰਾਸ਼ ਹੋ ਕੇ ਘਰੋਂ ਘਰੀਂ ਬੈਠ ਗਏ ਅਤੇ ਸਰਕਾਰੀ ਕੰਮ ਛੱਡ ਦਿੱਤਾ। ਮੁਰਾਦ ਬੇਗਮ ਦੀ ਹਕੂਮਤ ਇਕ ਤਰ੍ਹਾਂ ਬਹੁਤ ਹਦ ਤਕ ਖੁਸਰਿਆਂ ਦੀ ਹਕੂਮਤ ਸੀ ਜਦੋਂ ਕਿ ਰਾਜ ਮਹਿਲਾਂ ਅਤੇ ਸਰਕਾਰੀ ਕੰਮਾਂ ਵਿਚ ਉਨ੍ਹਾਂ ਦਾ ਹੀ ਬਹੁਤਾ ਹੱਥ ਸੀ।

ਕੁਝ ਚਿਰ ਲਈ ਖਵਾਜਾ ਮਿਰਜ਼ਾ ਜਾਨ ਭੀ ਹਾਕਮ ਰਿਹਾ, ਪਰ ਅਹਿਮਦ ਸ਼ਾਹ ਦੁੱਰਾਨੀ ਵੱਲੋਂ ਭੇਜੇ ਬਖਸ਼ੀ ਜਹਾਨ ਖ਼ਾਨ ਦੇ ਭਾਈ ਮੁੱਲਾ ਅਮਾਨ ਖ਼ਾਨ ਨੇ ਉਸ ਦੀ ਥਾਂ ਮੁਰਾਦ ਬੇਗਮ ਨੂੰ ਸੂਬੇਦਾਰ ਅਤੇ ਜਕਰੀਆ ਖ਼ਾਨ ਦੇ ਛੋਟੇ ਭਾਈ ਖਵਾਜਾ ਉਬੈਦੁੱਲਾ ਨੂੰ ਉਸ ਦਾ ਨਾਇਬ ਨਿਯਤ ਕਰ ਦਿੱਤਾ। ਅਪ੍ਰੈਲ ਸੰਨ 1755 ਵਿਚ ਬੇਗਮ ਨੇ ਭਿਖਾਰੀ ਖ਼ਾਨ ਨੂੰ ਆਖਾ ਨਾ ਮੰਨਣ ਕਰਕੇ ਜਾਨੋਂ ਮਰਵਾ ਦਿੱਤਾ। ਪਰ ਖੁਆਜਾ ਉਬੈਦੁੱਲਾ ਬੜਾ ਲਾਲਚੀ ਅਤੇ ਜਾਲਮ ਬੰਦਾ ਸੀ। ਉਸ ਨੇ ਹਰ ਪਾਸੇ ਲੁੱਟ ਮਚਾ ਦਿੱਤੀ ਅਤੇ ਲਾਹੌਰੀਆਂ ਦਾ ਦਮ ਨੱਕ ਵਿਚ ਲੈ ਆਂਦਾ। ਬੇਗਮ ਨੇ ਦਿੱਲੀ ਦੇ ਵਜ਼ੀਰ ਗਾਜੀ-ਉ-ਦੀਨ ਪਾਸੋਂ ਸਹਾਇਤਾ ਮੰਗੀ ਅਤੇ ਉਹ ਫਰਵਰੀ ਸੰਨ 1156 ਦੇ ਪਹਿਲੇ ਹਫ਼ਤੇ ਸਰਹੰਦ ਆ ਪੁੱਜਾ। ਇਥੋਂ ਅਦੀਨਾ ਬੇਗ ਖ਼ਾਨ ਦੀ ਸਲਾਹ ਨਾਲ ਵਜ਼ੀਰ ਨੇ ਸੱਯਦ ਜਮੀਲੁ-ਦੀਨ ਨੂੰ ਲਾਹੌਰ ਭੇਜਿਆ ਜਿਸ ਨੇ ਬੇਗਮ ਨੂੰ ਕੈਦ ਕਰ ਕੇ ਵਜ਼ੀਰ ਪਾਸ ਪਹੁੰਚਾ ਦਿੱਤਾ, ਜੋ ਉਸ ਨੂੰ ਨਾਲ ਲੈ ਕੇ ਦਿੱਲੀ ਚਲਾ ਗਿਆ ਅਤੇ ਤੀਹ ਲੱਖ ਰੁਪਇਆ ਸਾਲਾਨਾ ਲੈਣਾ ਕਰ ਕੇ ਲਾਹੌਰ ਦੀ ਹਕੂਮਤ ਅਦੀਨਾ ਬੇਗ ਖ਼ਾਨ ਨੂੰ ਦੇ ਗਿਆ (ਮਈ ਸੰਨ 1756 ਈ.)।

[*ਤਹਿਮਾਸ ਨਾਮਾ* (ਰਾਓ), 18-40. *ਤਾਰੀਖਿ ਆਲਮਗੀਰ ਸਾਨੀ*, 69-70, 75; *ਤਜਕਿਰਾ-ਇ ਇਮਾਦੁਲ-ਮੁਲਕ*, 116-118, 123; *ਖਜਾਨਾ-ਇ-ਆਮਿਰਾ*, 52; *ਲਤੀਫ਼*, 226-27; *ਅਹਿਮਦ ਸ਼ਾਹ ਦੁੱਰਾਨੀ*, 136-47]

Sri Satguru Jagjit Singh Ji eLibrary NamdhariElibrary@gmail.com

ਅਧਿਆਇ ਗਿਆਰ੍ਹਵਾਂ

ਪੰਥ ਦਾ ਜੱਥੇਦਾਰ ਨਵਾਬ ਜੱਸਾ ਸਿੰਘ

ਨਵਾਬ ਕਪੂਰ ਸਿੰਘ ਦਾ ਚਲਾਣਾ

ਅਸੂ ਸੁਦੀ 11, ਸੰਮਤ 1810, 7 ਅਕਤੂਬਰ ਸੰਨ 1753 ਨੂੰ ਨਵਾਬ ਕਪੂਰ ਸਿੰਘ ਜੀ ਬੰਦੂਕ ਦੇ ਇਕ ਪੁਰਾਣੇ ਜ਼ਖ਼ਮ ਦੇ ਕਾਰਣ ਸ੍ਰੀ ਅੰਮ੍ਰਿਤਸਰ ਚਲਾਣਾ ਕਰ ਗਏ। ਨਵਾਬ ਸਾਹਿਬ ਦਲ ਖਾਲਸਾ ਦੇ ਮੋਢੀ ਅਤੇ ਬੁਢਾ ਦਲ ਦੇ ਜੱਥੇਦਾਰ ਸਨ ਅਤੇ ਭਾਈ ਮਨੀ ਸਿੰਘ ਤੋਂ ਬਾਅਦ ਪੰਥ ਦੇ ਧਾਰਮਕ ਆਗੂ ਭੀ ਇਹ ਹੀ ਸਨ। ਸਰਦਾਰ ਜੱਸਾ ਸਿੰਘ ਇਨ੍ਹਾਂ ਦੇ ਅਨੁਸਾਰੀ ਸਨ ਅਤੇ ਜਦ ਤੋਂ ਜੱਸਾ ਸਿੰਘ ਦੀ ਮਾਤਾ ਜੀ ਇਨ੍ਹਾਂ ਨੂੰ ਨਵਾਬ ਸਾਹਿਬ ਦੀ ਸੇਵਾ ਵਿਚ ਛੱਡ ਗਏ ਸਨ, ਸਰਦਾਰ ਜੱਸਾ ਸਿੰਘ ਨਵਾਬ ਸਾਹਿਬ ਦੇ ਪੁਤ੍ਰੈਲਾ (ਧਰਮ-ਪੁਤ੍ਰ) ਕਰਕੇ ਪ੍ਰਸਿੱਧ ਸਨ। ਨਵਾਬ ਸਾਹਿਬ ਦੀ ਤਰ੍ਹਾਂ ਹੀ ਜੱਸਾ ਸਿੰਘ ਭੀ ਇਕ ਧਰਮ-ਮੂਰਤਿ ਸਨ ਜਿਸ ਦੀ ਸਿੱਖਿਆ ਇਨ੍ਹਾਂ ਨੂੰ ਸ੍ਰੀ ਮਾਤਾ ਸੁੰਦਰੀ ਜੀ ਅਤੇ ਆਪਣੀ ਮਾਤਾ ਤੋਂ ਪ੍ਰਾਪਤ ਹੋਈ ਸੀ। ਇਹ ਵਿਦਵਾਨ ਅਤੇ ਸੋਚਵਾਨ ਭੀ ਬਹੁਤ ਸਨ ਅਤੇ ਸੱਚ ਤਾਂ ਇਹ ਹੈ ਕਿ ਉਸ ਬਿਖੜੇ ਸਮੇਂ ਵਿਚ ਸ਼ਾਇਦ ਇਹ ਇਕੱਲੇ ਹੀ ਸਨ ਜਿਨ੍ਹਾਂ ਨੂੰ ਫ਼ਾਰਸੀ ਉਰਦੂ ਪੜ੍ਹਣ ਦਾ ਅਵਸਰ ਪ੍ਰਾਪਤ ਹੋਇਆ ਸੀ। ਸੂਰਬੀਰਤਾ ਵਿਚ ਭੀ ਇਹ ਕਿਸੇ ਨਾਲੋਂ ਘੱਟ ਨਹੀਂ ਸਨ। ਇਸ ਲਈ ਨਵਾਬ ਸਾਹਿਬ ਇਨ੍ਹਾਂ ਨੂੰ ਬਹੁਤ ਚਾਹੁੰਦੇ ਸਨ। ਜਿਸ ਵੇਲੇ ਅਸੂ ਸੁਦੀ 10 ਨੂੰ ਨਵਾਬ ਕਪੂਰ ਸਿੰਘ ਆਖਰੀ ਸਵਾਸਾਂ ਤੇ ਆਏ ਤਾਂ ਉਨ੍ਹਾਂ ਸਰਦਾਰ ਜੱਸਾ ਸਿੰਘ ਆਹਲੂਵਾਲੀਏ ਨੂੰ ਜੋ ਉਸ ਵੇਲੇ ਸ੍ਰੀ ਅੰਮ੍ਰਿਤਸਰ ਹੀ ਸਨ, ਬੁਲਾਇਆ ਅਤੇ ਦਸਮ ਪਾਤਸ਼ਾਹ ਗੁਰੂ ਗੋਬਿੰਦ ਸਿੰਘ ਜੀ ਦੀ ਫੌਲਾਦੀ ਚੋਬ ਦੇ ਕੇ ਖਾਲਸੇ ਦੀ ਸੇਵਾ ਕਰਨ ਦਾ ਬਚਨ ਕੀਤਾ। ਦੇਹਾਂਤ ਤੋਂ ਬਾਅਦ ਨਵਾਬ ਸਾਹਿਬ ਦਾ ਸਸਕਾਰ ਬਾਬਾ ਅਟੱਲ ਰਾਇ ਜੀ ਦੇ ਦੇਹੁਰੇ ਪਾਸ ਕੀਤਾ ਗਿਆ ਅਤੇ ਪਿੱਛੋਂ ਇਸ ਗੁਰਦੁਆਰੇ ਦੇ ਪੂਰਬ ਵਾਲੇ ਦਰਵਾਜੇ ਦੇ ਪਾਸ ਇਕ ਸੰਗਮਰਮਰ ਦੀ ਗੁਮਟੀਦਾਰ ਯਾਦਗਾਰ ਬਣਾਈ ਗਈ ਜਿਸ ਦੇ ਚੋਗਿਰਦੇ ਜੰਗਲਾ ਸੀ।

[ਲਤੀਫ਼, 323, ਗ੍ਰਿਫਿਨ, 60-61; ਪ੍ਰੇਮ ਸਿੰਘ, *ਨਵਾਬ ਕਪੂਰ ਸਿੰਘ*, 165-67]

ਇਹ ਯਾਦਗਾਰ ਸੰਨ 1923 ਤਕ ਇਥੇ ਮੌਜੂਦ ਸੀ ਪਰ ਅਕਾਲੀਆਂ ਦੇ ਪ੍ਰਬੰਧ ਦੇ ਆਰੰਭ ਵਿਚ ਪ੍ਰਕਰਮਾ ਖੁਲ੍ਹੀ ਕਰਨ ਦੇ ਖਿਆਲ ਨਾਲ 12-13 ਅਪਰੈਲ ਸੰਨ 1923 ਦੀ

Sri Satguru Jagjit Singh Ji eLibrary NamdhariElibrary@gmail.com

ਵਿਚਕਾਰਲੀ ਰਾਤ ਨੂੰ ਇਹ ਢਾਹ ਦਿੱਤੀ ਗਈ।

ਸਰਦਾਰ ਜੱਸਾ ਸਿੰਘ ਦੀਆਂ ਮੱਲਾਂ ਮਾਰਾਂ ਦਾ ਆਰੰਭ

ਅਬਦੁਸਮੱਦ ਖ਼ਾਨ, ਜਕਰੀਆ ਖ਼ਾਨ, ਯਾਹੀਆ ਖ਼ਾਨ ਅਤੇ ਮੀਰ ਮੰਨੂੰ ਦੇ ਵੇਲੇ ਜਦ ਕਦੀ ਸਿੰਘਾਂ ਨੂੰ ਸ਼ਾਹੀ ਖਜਾਨਾ, ਕੋਈ ਕਾਫ਼ਲਾ, ਵਹੀਰ ਜਾਂ ਪਿੰਡ ਮਾਰਨਾ ਪੈਂਦਾ ਸੀ ਜਾਂ ਉਨ੍ਹਾਂ ਕਿਧਰੇ ਹੱਲਾ ਕਰਕੇ ਕੋਈ ਉਗ੍ਰਾਹੀ ਕੀਤੀ ਤਾਂ ਉਸ ਦਾ ਮਤਲਬ ਜਾਂ ਤਾਂ ਜੰਗਲਾਂ, ਬੇਲਿਆਂ ਪਹਾੜਾਂ ਦੀਆਂ ਖੱਡਾਂ ਜਾਂ ਰੇਤ-ਥਲਿਆਂ ਵਿਚ ਦਿਨ ਕਟੀ ਕਰਨ ਲਈ ਖਾਣੇ ਦਾਣੇ ਵਾਸਤੇ ਪ੍ਰਬੰਧ ਕਰਨਾ ਸੀ ਜਾਂ ਇਨ੍ਹਾਂ ਹਾਕਮਾਂ ਦੀ ਰਾਜਸੀ ਸੱਤਾ ਨੂੰ ਸਿਥਿਲ ਅਤੇ ਕਮਜੋਰ ਕਰ ਕੇ ਦੇਸ ਨੂੰ ਜੁਲਮ ਤੋਂ ਛੁਟਕਾਰਾ ਦਿਲਾਉਣ ਲਈ ਲੋਕਾਂ ਨੂੰ ਹੱਲਾ ਸ਼ੇਰੀ ਦੇਣਾ। ਮੰਨੂੰ ਦੇ ਆਖਰੀ ਦਿਨਾਂ ਤਕ ਮੁਗ਼ਲਾਂ ਦੀ ਤਾਕਤ ਇਤਨੀ ਜਿਆਦਾ ਸੀ ਕਿ ਬਿਨਾਂ ਚੰਗੇ ਅਤੇ ਚੋਖੇ ਹਥਿਆਰਾਂ ਦੇ ਉਸ ਨੂੰ ਤੋੜ ਸਕਣਾ ਬੜਾ ਔਖਾ ਸੀ। ਪਰ ਤਾਂ ਭੀ ਜਿੱਥੇ ਇਸ ਬਿਖੜੇ ਅਤੇ ਤੰਗੀ ਦੇ ਸਮੇਂ ਨੇ ਸਿੰਘਾਂ ਦੇ ਹੱਠ ਅਤੇ ਆਪਣੇ ਰਾਜ ਲਈ ਜੋਸ਼ ਨੂੰ, ਜੋ ਬੰਦਾ ਸਿੰਘ ਬਹਾਦੁਰ ਦੇ ਖਾਲਸਾ ਰਾਜ ਸਮੇਂ ਪੈਦਾ ਹੋਇਆ ਸੀ, ਕਾਇਮ ਰੱਖਿਆ, ਉਥੇ ਆਮ ਜਨਤਾ ਵਿਚ ਸਿੰਘਾਂ ਲਈ ਹਮਦਰਦੀ ਵਧਦੀ ਗਈ ਜੋ ਸਭ ਸੁਆਰਥਾਂ ਤੋਂ ਉੱਚੇ ਉਠ ਕੇ ਧਰਮ ਅਤੇ ਕੌਮ ਲਈ ਦੁਖੜੇ ਸਹਾਰ ਰਹੇ ਸਨ। ਇਸ ਲਈ ਜਦ ਮੀਰ ਮੰਨੂੰ ਦੀ ਮੌਤ ਤੋਂ ਬਾਅਦ ਸਿੰਘਾਂ ਨੇ ਜੰਗਲਾਂ, ਬੇਲਿਆਂ ਅਤੇ ਪਹਾੜਾਂ ਤੋਂ ਨਿਕਲ ਕੇ ਆਪਣੇ ਪਿੰਡਾਂ ਅਤੇ ਘਰਾਂ ਨੂੰ ਮੋੜਾ ਪਾਇਆ ਤਾਂ ਮੁਲਖੱਈਆ ਵਹੀਰਾਂ ਘੱਤ ਕੇ ਇਨ੍ਹਾਂ ਦੇ ਨਾਲ ਆ ਰਲਿਆ। ਇਸ ਨਾਲ ਖਾਲਸੇ ਲਈ ਨਾ ਕੇਵਲ ਪੰਜਾਬ ਵਿਚ ਹੀ ਕਬਜ਼ੇ ਕਰਨੇ ਸੋਖੇ ਹੋ ਗਏ ਸਨ ਅਤੇ ਉਨ੍ਹਾਂ ਨੇ ਅਫਗਾਨਿਸਤਾਨ ਤੋਂ ਇਥੇ ਕਬਜ਼ਾ ਜਾਂ ਲੁਟ ਮਾਰ ਕਰਨ ਆਏ ਅਹਿਮਦ ਸ਼ਾਹ ਦੁੱਰਾਨੀ ਅਤੇ ਉਸ ਦੇ ਪੁੱਤਰ ਤੈਮੂਰ ਸ਼ਾਹ ਦੇ ਪੈਰ ਨਾ ਲੱਗਣ ਦਿੱਤੇ ਬਲਕਿ ਵੇਲੇ ਕੁਵੇਲੇ ਖਾਲਸਾ ਦਲ ਨੇ ਪੰਜਾਬ ਤੋਂ ਬਾਹਰ ਭੀ ਜਾ ਮੱਲਾਂ ਮਾਰੀਆਂ, ਭਰਤ ਪੁਰੀਏ ਜਾਟ ਰਾਜਿਆਂ ਦੀ ਸਹਾਇਤਾ ਜਾ ਕੀਤੀ ਅਤੇ ਮਰਾਠਾ ਸਰਦਾਰਾਂ ਦੇ ਪੰਜਾਬ ਉੱਤੇ ਤਹਿਤ ਜਮਾਉਣ ਦੇ ਜਤਨਾਂ ਨੂੰ ਨਿਸਫ਼ਲ ਕਰ ਦਿੱਤਾ।

ਕਸਾਈਪੁਰਾ ਲਾਹੌਰ ਪਰ ਹੱਲਾ

ਮੀਰ ਮੰਨੂੰ ਦੀ ਮੌਤ ਵਾਲੇ ਵਾਕੇ ਸੰਬੰਧੀ ਸਰਦਾਰ ਜੱਸਾ ਸਿੰਘ ਦਾ ਜ਼ਿਕਰ ਇਤਿਹਾਸਾਂ ਵਿਚ ਨਹੀਂ ਆਉਂਦਾ ਅਤੇ ਨਾ ਹੀ ਨਵਾਬ ਕਪੂਰ ਸਿੰਘ ਜੀ ਦਾ। ਇਸ ਵਾਕੇ ਤੋਂ ਅੱਠ ਦਿਨ ਪਹਿਲਾਂ ਦੀਵਾਲੀ ਸੀ। ਮਾਲੂਮ ਹੁੰਦਾ ਹੈ ਇਸ ਮੌਕੇ ਤੇ ਬਹੁਤ ਸਾਰੇ ਵੱਡੇ ਵੱਡੇ ਸਰਦਾਰ ਅੰਮ੍ਰਿਤਸਰ ਪੁੱਜੇ ਹੋਏ ਸਨ। ਜਿਵੇਂ ਅਜਿਹੇ ਮੌਕਿਆਂ ਤੇ ਕਈ ਵਾਰੀ ਲੋਕੀਂ ਖਾਲਸੇ ਪਾਸ ਆਪਣੇ ਦੁੱਖਾਂ ਦੀ ਨਵਿਰਤੀ ਲਈ ਬੇਨਤੀਆਂ ਕਰਿਆ ਕਰਦੇ ਸਨ, ਲਾਹੌਰ ਦੇ ਹਿੰਦੂਆਂ ਨੇ ਆ ਕੇ ਫਰਿਆਦ ਕੀਤੀ ਕਿ ਓਥੇ ਸ਼ਹਿਰ ਵਿਚ ਖੁੱਲ੍ਹਮ ਖੁਲ੍ਹਾ ਗਊਆਂ ਮਾਰੀਆਂ ਜਾਂਦੀਆਂ ਹਨ ਅਤੇ ਕਸਾਈ ਲੋਕ ਹਿੰਦੂਆਂ ਨੂੰ ਬਹੁਤ ਤੰਗ ਕਰ ਰਹੇ ਸਨ। ਸ਼ਾਇਦ ਸਰਕਾਰੀ ਕਾਰਿੰਦਿਆਂ ਵੱਲੋਂ ਉਨ੍ਹਾਂ ਨੂੰ ਸ਼ਹਿ ਮਿਲ ਰਹੀ ਹੋਵੇ। ਸਿੰਘ ਆਪ ਦੁੱਖਾਂ ਦੀ ਭੱਠੀ

Sri Satguru Jagjit Singh Ji eLibrary NamdhariElibrary@gmail.com

ਵਿਚ ਦੀ ਲੰਘੇ ਸਨ ਇਸ ਲਈ ਦੁਖੀ ਲੋਕਾਂ ਦੀਆਂ ਤਕਲੀਫਾਂ ਨੂੰ ਚੰਗੀ ਤਰ੍ਹਾਂ ਮਹਿਸੂਸ ਕਰਦੇ ਹੋਏ ਉਨ੍ਹਾਂ ਦੀ ਸਹਾਇਤਾ ਕਰਨ ਲਈ ਹਰ ਸਮੇਂ ਤਿਆਰ-ਬਰ-ਤਿਆਰ ਰਹਿੰਦੇ ਸਨ। ਇਸ ਲਈ ਮੀਰ ਮੰਨੂੰ ਦੀ ਮੌਤ ਦੇ ਦਿਨਾਂ ਵਿਚ ਸਿੰਘਾਂ ਨੂੰ ਚੰਗਾ ਮੌਕਾ ਹੱਥ ਆ ਗਿਆ। ਇਹ ਖਿਆਲ ਕਰਕੇ ਕਿ ਜਦ ਉਨ੍ਹਾਂ ਨੇ ਕਸਾਈ ਪੁਰੇ ਪਰ ਧਾਵਾ ਬੋਲਿਆ ਤਾਂ ਲਾਹੌਰੀ ਫੌਜ ਉਨ੍ਹਾਂ ਦੇ ਪਿਛੇ ਅੰਮ੍ਰਿਤਸਰ ਆਏਗੀ ਅਤੇ ਬਹੁਤੇ ਇਕੱਠ ਵਿਚ ਨੁਕਸਾਨ ਜ਼ਿਆਦਾ ਹੋਵੇਗਾ, ਮੇਲੇ ਆਈਆਂ ਸੰਗਤਾਂ ਅਤੇ ਜਥਿਆਂ ਨੂੰ ਤਾਂ ਸਰਦਾਰ ਸ਼ਾਮ ਸਿੰਘ ਹੋਰਾਂ ਨਾਲ ਤੋਰ ਦਿੱਤਾ ਅਤੇ ਕੁਝ ਚੋਣਵੇਂ ਭੁਜੰਗੀਆਂ ਨੇ ਲਾਹੌਰ ਕਸਾਈ ਪੁਰੇ ਝਪਟ ਮਾਰਨ ਦੀ ਤਿਆਰੀ ਕਰ ਲਈ।

ਰਾਤ ਰਣੀਏ (ਰਣਗੜ੍ਹ) ਡੇਰਾ ਕੀਤੀ ਅਤੇ ਸਵੇਰੇ ਪਹਿਰ ਰਾਤ ਰਹਿੰਦੀ ਸਵਾਰ ਹੋ ਪਏ ਅਤੇ ਤੁਰਨ ਲਗਿਆਂ ਆਖਿਆ ਕਿ ਇਥੇ ਜਾਣ ਦਾ ਮਤਲਬ ਕੇਵਲ ਕਸਾਈਆਂ ਨੂੰ ਸੋਧਣਾਂ ਅਤੇ ਡਰ ਦੇਣਾ ਹੀ ਹੈ ਕੋਈ ਮਾਲ ਜ਼ੇਵਰ ਅਤੇ ਹੋਰ ਕੋਈ ਚੀਜ ਨਹੀਂ ਛੇੜਨੀ। ਦਿਨ ਚੜ੍ਹਣ ਤੋਂ ਪਹਿਲਾਂ ਹੀ ਕਸਾਈ ਪੁਰੇ ਪੁੱਜ ਗਏ ਅਤੇ ਹੱਲਾ ਕਰ ਦਿੱਤਾ। ਝਟਾ ਪਟ ਇਕ ਮਾਰ ਮਾਰ ਕੇ ਸ਼ਹਿਰ ਵਿਚ ਰੌਲਾ ਪੈਂਦੇ ਸਾਰ ਹੀ ਉਡੰਤ ਹੋ ਗਏ ਅਤੇ ਇਥੋਂ ਸਿੱਧੇ ਗੋਇੰਦਵਾਲ ਦੇ ਦਖਣ ਨੂੰ ਹੋ ਪਏ। ਦਰਿਆਉਂ ਦੱਖਣ ਨੂੰ ਪਾਰਲੇ ਤਲਵੰਡੀ ਪਿੰਡ ਦੇ ਸ਼ੇਰ ਖ਼ਾਨ ਨੇ, ਜਿਸ ਨਾਲ ਸਰਦਾਰ ਜੱਸਾ ਸਿੰਘ ਦੀ ਸਾਂਝ ਸੀ, ਆਪਣੇ ਪਿੰਡ ਦੇ ਬਰਾਬਰ ਇਕ ਸੋਖੇ ਗਾਹਣ ਦਾ ਪਤਾ ਦੇ ਦਿੱਤਾ ਜਿਥੋਂ ਬਿਆਸਾ ਪਾਰ ਕਰ ਕੇ ਮਸੀਤਾਂ ਦੇ ਪਾਸ ਦੀ ਸਤਲੁਜ ਜਾ ਟੱਪੇ ਅਤੇ ਸੱਭੇ ਸਰਦਾਰ ਡਰੋਲੀ ਪਿੰਡ ਮਾਤਾ ਜੀਤੋ ਦੇ ਡੇਰੇ ਜਾ ਉਤਰੇ।

[*ਜੱਸਾ ਸਿੰਘ ਬਿਨੋਦ*, ਉਰਦੂ, 15-16]

ਖ਼ੁਆਸਪੁਰ ਅਤੇ ਫ਼ਤਿਹਾਬਾਦ ਸਰ ਕਰਨੇ

ਇਨ੍ਹਾਂ ਦਿਨਾਂ ਵਿਚ ਮੌਕਾ ਦੇਖ ਕੇ ਸਰਦਾਰ ਜੱਸਾ ਸਿੰਘ ਨੇ ਬਿਆਸਾ ਦੇ ਸੱਜੇ ਕੰਢੇ ਗੋਇੰਦਵਾਲੋਂ ਉੱਤਰ ਨੂੰ ਖਵਾਸ ਪੁਰ ਅਤੇ ਉਸ ਦੇ ਲਾਗੇ ਫ਼ਤਿਹਾਬਾਦ ਦੇ ਕਿਲੇ ਸਰ ਕਰ ਲਏ ਤਾਂ ਕਿ ਅੱਗੇ ਨੂੰ ਇਥੋਂ ਦੀ ਬਿਆਸਾ ਪਾਰ ਕਰਨ ਵਿਚ ਕੋਈ ਰੁਕਾਵਟ ਨਾ ਹੋਇਆ ਕਰੇ। ਖ਼ੁਆਸ ਪੁਰ ਪਰ ਹੱਲੇ ਦਾ ਹੁਕਮ ਸੁਣਦੇ ਹੀ ਜੈ ਸਿੰਘ ਲੋਹਾਰਾਂ ਵਾਲਾ ਸਾਰਿਆਂ ਨਾਲੋਂ ਪਹਿਲਾਂ ਪੌੜੀ ਲਾ ਕੇ ਕਿਲੇ ਤੇ ਜਾ ਚੜ੍ਹਿਆ ਅਤੇ ਉਸ ਦੇ ਪਿਛੇ ਗੁਰਬਖਸ਼ ਸਿੰਘ ਮੁੰਡੇਵਾਲਾ ਅਤੇ ਦੇਸਾ ਸਿੰਘ ਵਾਲੀਆ ਦੇ ਚੜ੍ਹਦੇ ਸਾਰ ਹੋਰ ਜਵਾਨ ਭੀ ਜਾ ਪੁੱਜੇ। ਇਥੇ ਦੇ ਪਠਾਣ ਜਾਨਾਂ ਹੀਲ ਕੇ ਲੜੇ ਪਰ ਖਾਲਸੇ ਦਾ ਜੋਰ ਪੈ ਜਾਣ ਕਰਕੇ ਈਨ ਮੰਨ ਗਏ।

ਖ਼ੁਆਸ ਪੁਰ ਵਿਚ ਆਪਣਾ ਠਾਣਾ ਬਿਠਾ ਕੇ ਖਾਲਸਾ ਫ਼ਤਿਹਾਬਾਦ ਵੱਲ ਨੂੰ ਵਧਿਆ। ਪਿੰਡ ਸੋਖੇ ਹੀ ਮੱਲ ਲਿਆ। ਇਹ ਦੇਖ ਕੇ ਠਾਣੇ ਵਾਲਿਆਂ ਨੇ ਇਸ ਸ਼ਰਤ ਪਰ ਹਥਿਆਰ ਰਖ ਦਿੱਤੇ ਕਿ ਉਨ੍ਹਾਂ ਦੀ ਜਾਨ ਬਖ਼ਸ਼ ਦਿੱਤੀ ਜਾਏ। ਸਰਦਾਰ ਜੱਸਾ ਸਿੰਘ ਨੂੰ ਤਾਂ ਕੇਵਲ ਆਪਣੀ ਮੱਲ ਦੀ ਹੀ ਲੋੜ ਸੀ, ਇਸ ਲਈ ਇਹ ਗੱਲ ਝਟ ਮੰਨ ਲਈ ਗਈ ਅਤੇ

Sri Satguru Jagjit Singh Ji eLibrary NamdhariElibrary@gmail.com

ਥਾਨੇਦਾਰ ਨੇ ਠਾਣਾ ਖਾਲੀ ਕਰ ਦਿੱਤਾ। ਪਰ ਕਿਲੇ ਵਿਚ ਸਰਦਾਰ ਫੂਲੇ ਖ਼ਾਨ ਆਕੀ ਹੋ ਬੈਠਾ। ਉਸ ਨੇ ਲਾਹੌਰੋਂ ਅਤੇ ਜਾਲੰਧਰੋਂ ਅਦੀਨਾ ਬੇਗ ਪਾਸੋਂ ਫ਼ੌਜ ਮੰਗ ਭੇਜੀ। ਇਹ ਦੇਖ ਕੇ ਸਰਦਾਰ ਜੱਸਾ ਸਿੰਘ ਨੇ ਆਪਣੇ ਬਖਸ਼ੀ ਸਰਦਾਰ ਨੱਥਾ ਸਿੰਘ ਨੂੰ ਹੁਕਮ ਕੀਤਾ ਕਿ ਫੂਲੇ ਖ਼ਾਨ ਨੂੰ ਸੋਧਣ ਵਿਚ ਛੇਤੀ ਕਰਨੀ ਚਾਹੀਦੀ ਹੈ। ਬਖਸ਼ੀ ਨੱਥਾ ਸਿੰਘ ਨੇ ਪਹਿਲਾਂ ਝਟ ਛਹੀਆਂ ਜਾ ਮਾਰੀਆਂ, ਫੇਰ ਮੋਰਚਿਆਂ ਤੇ ਜੋਰ ਪਾਇਆ ਅਤੇ ਫਸੀਲ ਟੱਪ ਕੇ ਸ਼ਹਿਰ ਵਿਚ ਜਾ ਵੜੇ। ਇਹ ਦੇਖ ਕੇ ਫੂਲੇ ਖ਼ਾਨ ਨੇ ਆਪਣੀ ਹਵੇਲੀ ਕਾਇਮ ਕਰ ਲਈ ਕਿ ਸ਼ਾਇਦ ਇਤਨੇ ਨੂੰ ਕਿਧਰੋਂ ਕੋਈ ਮਦਦ ਆ ਪੁੱਜੇ। ਪਰ ਅੰਤ ਜਦ ਬਚਾਉ ਦੀ ਕੋਈ ਸੂਰਤ ਬਣਦੀ ਨਾ ਦਿਸੀ ਤਾਂ ਬਖਸ਼ੀ ਨੱਥਾ ਸਿੰਘ ਰਾਹੀਂ ਸਰਦਾਰ ਜੱਸਾ ਸਿੰਘ ਪਾਸ ਆ ਹਾਜ਼ਰ ਹੋਇਆ। ਜੱਸਾ ਸਿੰਘ ਨੂੰ ਭੀ ਬੱਸ ਇਸੇ ਗੱਲ ਦੀ ਲੋੜ ਸੀ ਕਿ ਫੂਲੇ ਖ਼ਾਨ ਖਾਲਸੇ ਦੀ ਤਾਬੇਦਾਰੀ ਪਰਵਾਨ ਕਰ ਲਵੇ। ਉਸ ਪਾਸੋਂ ਮਾਮਲਾ ਲੈਣਾ ਕਰਕੇ ਕਿਲਾ ਆਪਣੀ ਵੱਲੋਂ ਮੁੜ ਉਸੇ ਨੂੰ ਦੇ ਦਿੱਤਾ।

[*ਜੱਸਾ ਸਿੰਘ ਬਿਨੋਦ*, ਉਰਦੂ, 13-14]

ਸਰਦਾਰ ਜੱਸਾ ਸਿੰਘ ਖਾਲਸੇ ਦਾ ਰਾਜਸੀ ਅਤੇ ਧਾਰਮਕ ਜੱਥੇਦਾਰ—'ਨਵਾਬ' ਦਾ ਖਿਤਾਬ

ਸੰਮਤ 1811 ਦੀ ਵਸਾਖੀ, 10 ਅਪ੍ਰੈਲ 1754 ਨੂੰ ਸ੍ਰੀ ਅੰਮ੍ਰਿਤਸਰ ਅਕਾਲ ਤਖਤ ਦੇ ਸਾਹਮਣੇ ਖਾਲਸਾ ਜੀ ਦਾ ਦੀਵਾਨ ਸਜਿਆ। ਇਸ ਵੇਲੇ ਤਕ ਸਿੰਘਾਂ ਨੇ ਰਾਮ ਰਾਉਣੀ ਮੁੜ ਉਸਾਰ ਲਈ ਸੀ ਜੋ ਮੀਰ ਮੰਨੂੰ ਨੇ ਢੁਹਾ ਦਿੱਤੀ ਸੀ ਅਤੇ ਇਸ ਦਾ ਨਵਾਂ ਨਾਉਂ ਰਾਮਗੜ੍ਹ ਰੱਖਿਆ। ਇਸ ਦੀ ਦੇਖ ਭਾਲ ਸਰਦਾਰ ਜੱਸਾ ਸਿੰਘ ਈਚੋਗਿੱਲੀਏ ਨੂੰ ਸੌਂਪੀ ਹੋਈ ਸੀ। ਖਾਲਸਾ ਦਲ ਦੇ ਬਹੁਤ ਸਾਰੇ ਸਰਦਾਰ ਇੱਥੇ ਪੁੱਜੇ ਹੋਏ ਸਨ। ਸਰਬਤ ਸੰਗਤ ਨੇ ਨਵਾਬ ਕਪੂਰ ਸਿੰਘ ਜੀ ਲਈ ਅਰਦਾਸ ਕੀਤੀ ਅਤੇ ਸਰਦਾਰ ਜੱਸਾ ਸਿੰਘ ਜੀ ਆਹਲੂਵਾਲੀਏ ਨੂੰ ਹਰ ਪ੍ਰਕਾਰ ਯੋਗ ਜਾਣ ਕੇ ਨਵਾਬ ਸਾਹਿਬ ਦੀ ਥਾਂ ਖਾਲਸੇ ਦਾ ਰਾਜਸੀ ਅਤੇ ਧਾਰਮਕ ਜੱਥੇਦਾਰ ਥਾਪਿਆ, ਅਤੇ ਨਵਾਬ ਕਪੂਰ ਸਿੰਘ ਵਾਲਾ 'ਨਵਾਬ' ਦਾ ਖ਼ਿਤਾਬ ਦਿੱਤਾ। ਇਸ ਤਰ੍ਹਾਂ ਮਾਤਾ ਸੁੰਦਰੀ ਜੀ ਅਤੇ ਨਵਾਬ ਕਪੂਰ ਸਿੰਘ ਜੀ ਦੇ ਬਚਨ ਅਤੇ ਆਸ਼ੇ ਪੂਰੇ ਹੋ ਗਏ ਜਿਨ੍ਹਾਂ ਪਰ ਸਰਦਾਰ ਜੱਸਾ ਸਿੰਘ ਜੀ ਨੇ ਪੂਰੀ ਸ਼ਰਧਾ ਅਤੇ ਸੇਵਾ ਭਾਵ ਨਾਲ ਫੁੱਲ ਚੜ੍ਹਾਏ।

ਅਜ਼ੀਜ਼ ਬੇਗ ਅਤੇ ਬਖਸ਼ਿੰਦਾ ਬੇਗ ਨੂੰ ਭਾਂਜ

ਇਸ ਵੇਲੇ, ਜਿਵੇ ਪਿੱਛੇ ਦੱਸਿਆ ਜਾ ਚੁੱਕਾ ਹੈ, ਲਾਹੌਰ ਵਿਚ ਮੀਰ ਮਨੂੰ ਦਾ ਚਾਰ ਕੁ ਸਾਲ ਦਾ ਪੁੱਤਰ ਮੁਹੰਮਦ ਅਮੀਨ ਖਾਨ ਹਾਕਮ ਸੀ ਅਤੇ ਉਸ ਦਾ ਮੁਖ ਮੰਤਰੀ ਸੱਯਦ ਭਿਖਾਰੀ ਖ਼ਾਨ ਸੀ। ਪਰ ਬਹੁਤੀ ਕਰਤਾ ਧਰਤਾ ਮੰਨੂੰ ਦੀ ਵਿਧਵਾ ਮੁਰਾਦ ਬੇਗਮ ਸੀ। ਇਹ ਸੋਚ ਕੇ ਕਿ ਇਸ ਵਸਾਖੀ ਪਰ ਸਿੰਘਾਂ ਦਾ ਇਕ ਭਾਰੀ ਇਕੱਠ ਹੋਵੇਗਾ ਲਾਹੌਰੋਂ ਇਕ ਫ਼ੌਜ ਅਜੀਜ ਬੇਗ ਅਤੇ ਬਖਸ਼ਿੰਦਾ ਬੇਗ ਦੇ ਤਹਿਤ ਵਿਚ ਅੰਮ੍ਰਿਤਸਰ ਭੇਜੀ ਗਈ ਤਾਂ ਕਿ

Sri Satguru Jagjit Singh Ji eLibrary NamdhariElibrary@gmail.com

ਸਿੰਘਾਂ ਦੇ ਇਕੱਠ ਨੂੰ ਖਿਦੇੜ ਦੇਵੇ ਅਤੇ ਲੋੜ ਅਨੁਸਾਰ ਹੋਰ ਕਾਰਵਾਈ ਕਰੇ। ਪਰ ਸਰਦਾਰ ਜੱਸਾ ਸਿੰਘ ਨੇ ਇਕ ਅਜੇਹਾ ਜੋਰਦਾਰ ਅਤੇ ਅਚਨਚੇਤ ਹੱਲਾ ਕੀਤਾ ਕਿ ਲਾਹੌਰੀ ਫ਼ੌਜ ਸਿੰਘਾਂ ਦਾ ਟਾਕਰਾ ਨਾ ਕਰ ਸਕੀ ਅਤੇ ਭੱਜ ਨਿਕਲੀ। ਅਜੀਜ ਬੇਗ ਨੂੰ ਹੋਈ ਇਸ ਹਾਰ ਨਾਲ ਜਿੱਥੇ ਲਾਹੌਰ ਦੀ ਹਕੂਮਤ ਨੂੰ ਇਕ ਤਕੜੀ ਸੱਟ ਵਜੀ, ਉਥੇ ਸਿੱਖ ਸਰਦਾਰਾਂ ਦੇ ਹੌਸਲੇ ਦੂਣੇ ਚੌਣੇ ਹੋ ਗਏ ਅਤੇ ਉਹ ਅਗਲੀਆਂ ਮੱਲਾਂ ਮਾਰਾਂ ਲਈ ਸ਼ੇਰ ਹੋ ਗਏ।

Sri Satguru Jagjit Singh Ji eLibrary NamdhariElibrary@gmail.com

ਅਧਿਆਇ ਬਾਰ੍ਹਵਾਂ

ਖਾਲਸੇ ਦੀਆਂ ਮਿਸਲਾਂ ਅਤੇ 'ਰਾਖੀ'-ਪਰਬੰਧ

ਲਾਹੌਰ ਦੇ ਲਾਗੇ ਦਾ ਆਲਾ ਦੁਆਲਾ ਛੱਡ ਕੇ ਖਾਲਸੇ ਦੀਆਂ ਮੱਲਾਂ ਮਾਰਾਂ ਇਸ ਵੇਲੇ ਹੋਰ ਸਾਰੀ ਪਾਸੀਂ ਵਧ ਰਹੀਆਂ ਸਨ। ਤਰੁਣਾ ਦਲ ਦੇ ਜੱਥੇ ਹੁਣ ਕਈ ਛੋਟੇ ਛੋਟੇ ਜਥਿਆਂ ਵਿਚ ਵੰਡ ਹੋ ਗਏ ਅਤੇ ਜਿਸ ਮਨਚਲੇ ਸਿੰਘ ਨਾਲ ਕੁਝ ਨੌਜਵਾਨ ਘੋੜ-ਚੜ੍ਹਿਆਂ ਦੀ ਥੋੜ੍ਹੀ ਬਹੁਤ ਜਮੀਅਤ ਹੋ ਗਈ ਉਸੇ ਨੇ ਹੀ, ਜਿਥੇ ਜਿਥੇ ਉਸ ਦਾ ਦਾਉ ਲੱਗਾ, ਹੱਥ ਪੈਰ ਪਸਾਰਨੇ ਸ਼ੁਰੂ ਕਰ ਦਿੱਤੇ। ਇਨ੍ਹਾਂ ਸਰਦਾਰਾਂ ਦੀ ਗਿਣਤੀ ਵੱਧਦੀ ਵੱਧਦੀ ਸੱਠਾਂ ਤੋਂ ਭੀ ਟੱਪ ਗਈ। ਪਰ ਜਦ ਕਦੀ ਕੋਈ ਸਾਂਝੀ ਮੁਹਿੰਮ ਆ ਪੈਂਦੀ ਸੀ, ਤਾਂ ਇਹ ਛੋਟੇ ਛੋਟੇ ਸਭ ਸਰਦਾਰ ਕਿਸੇ ਨਾ ਕਿਸੇ ਵੱਡੇ ਸਰਦਾਰ ਦੀ ਅਗਵਾਈ ਹੇਠ ਹੋ ਕੇ ਧਾਵਿਆਂ ਵਿਚ ਸ਼ਾਮਲ ਹੋ ਜਾਂਦੇ ਸਨ। ਇਸ ਤਰ੍ਹਾਂ ਜੱਥੇਬੰਦੀ ਪੀਡੀ ਅਤੇ ਮਜਬੂਤ ਹੋ ਜਾਂਦੀ ਸੀ ਅਤੇ ਮੁਹਿੰਮ ਦੀ ਸਫ਼ਲਤਾ ਜਿਆਦਾ ਯਕੀਨੀ। ਇਨ੍ਹਾਂ ਵਡੇਰੀਆਂ ਜੱਥੇਬੰਦੀਆਂ ਨੂੰ ਮਿਸਲਾਂ ਕਿਹਾ ਜਾਂਦਾ ਸੀ ਅਤੇ ਇਨ੍ਹਾਂ ਦੇ ਸਰਦਾਰਾਂ ਨੂੰ ਮਿਸਲਦਾਰ। ਇਨ੍ਹਾਂ ਪ੍ਰਸਿੱਧ ਮਿਸਲਾਂ ਦੀ ਗਿਣਤੀ ਹੌਲੀ ਹੌਲੀ ਬਾਰਾਂ ਤਕ ਪੁੱਜ ਗਈ :

ਪਹਿਲੀ ਮਿਸਲ—ਭੰਗੀਆਂ, ਮੋਢੀ ਸਰਦਾਰਾ ਛੱਜਾ ਸਿੰਘ, ਭੰਗਾ ਸਿੰਘ; ਪ੍ਰਸਿੱਧ ਸਰਦਾਰ ਹਰੀ ਸਿੰਘ, ਝੰਡਾ ਸਿੰਘ, ਗੰਡਾ ਸਿੰਘ

ਦੂਜੀ—ਰਾਮਗੜ੍ਹੀਆਂ, ਮੋਢੀ ਸਰਦਾਰ ਖੁਸ਼ਹਾਲ ਸਿੰਘ ਕੱਕੜ, ਨੰਦ ਸਿੰਘ ਸਾਂਘਣੀਆਂ; ਪ੍ਰਸਿਧ ਸਰਦਾਰ ਜੱਸਾ ਸਿੰਘ ਰਾਮਗੜ੍ਹੀਆ, ਜੋਧ ਸਿੰਘ ਰਾਮਗੜ੍ਹੀਆ

ਤੀਜੀ—ਕਨ੍ਹਈਆਂ, ਮੋਢੀ ਸਰਦਾਰ ਜੈ ਸਿੰਘ ਕਨ੍ਹਈਆ

ਚੌਥੀ—ਨਕਈ, ਮੋਢੀ ਸਰਦਾਰ ਹੀਰਾ ਸਿੰਘ ਨਕਈ; ਪ੍ਰਸਿੱਧ ਸਰਦਾਰ ਨਾਹਰ ਸਿੰਘ ਅਤੇ ਰਣ ਸਿੰਘ

ਪੰਜਵੀਂ—ਡੱਲੇਵਾਲੀਏ, ਮੋਢੀ ਸਰਦਾਰ ਗੁਲਾਬ ਸਿੰਘ; ਪ੍ਰਸਿਧ ਸਰਦਾਰ ਤਾਰਾ ਸਿੰਘ ਗ਼ੈਬਾ

ਛੇਵੀਂ—ਆਹਲੂਵਾਲੀਆਂ, ਮੋਢੀ ਸਰਦਾਰ ਜੱਸਾ ਸਿੰਘ ਆਹਲੂਵਾਲੀਆ

ਸੱਤਵੀਂ—ਨਿਸ਼ਾਨਾਂ ਵਾਲੇ, ਮੋਢੀ ਸਰਦਾਰ ਸੰਗਤ ਸਿੰਘ, ਮੋਹਰ ਸਿੰਘ

Sri Satguru Jagjit Singh Ji eLibrary NamdhariElibrary@gmail.com

ਅੱਠਵੀਂ—ਫੈਜ਼ੁੱਲਾ ਪੁਰੀਆਂ (ਸਿੰਘ ਪੁਰੀਆਂ), ਮੋਢੀ ਸਰਦਾਰ ਕਪੂਰ ਸਿੰਘ

ਨੌਵੀਂ—ਕਰੋੜ ਸਿੰਘੀਆਂ, ਮੋਢੀ ਸਰਦਾਰ ਕਰੋੜਾ ਸਿੰਘ ਪੰਜਗ੍ਰਾਂਈਆਂ

ਦਸਵੀਂ—ਸ਼ਹੀਦਾਂ, ਮੋਢੀ ਸਰਦਾਰ ਬਾਬਾ ਦੀਪ ਸਿੰਘ

ਗਿਆਰ੍ਹਵੀਂ—ਸ਼ੁੱਕਰਚੱਕੀਆਂ, ਮੋਢੀ ਸਰਦਾਰ ਨੋਧ ਸਿੰਘ, ਬੁੱਢਾ ਸਿੰਘ; ਪ੍ਰਸਿੱਧ ਸਰਦਾਰ ਚੜ੍ਹਤ ਸਿੰਘ, ਮਹਾਂ ਸਿੰਘ, ਰਣਜੀਤ ਸਿੰਘ

ਬਾਰ੍ਹਵੀਂ—ਫੂਲਕਿਆਂ, ਮੋਢੀ ਸਰਦਾਰ ਬਾਬਾ ਆਲਾ ਸਿੰਘ ਫੂਲਕਾ; ਪ੍ਰਸਿੱਧ ਸਰਦਾਰ ਮਹਾਰਾਜਾ ਅਮਰ ਸਿੰਘ, ਪਟਿਆਲਾ

ਸਰਦਾਰ ਹਮੀਰ ਸਿੰਘ, ਨਾਭਾ

ਰਾਜਾ ਗਜਪਤ ਸਿੰਘ, ਰਾਜਾ ਭਾਗ ਸਿੰਘ, ਜੀਂਦ

ਸੰਨ 1753 ਵਿਚ ਮੀਰ ਮੰਨੂੰ ਦੀ ਮੌਤ ਤੋਂ ਸੰਨ 1765 ਤਕ ਜਦ ਕਿ ਖਾਲਸੇ ਨੇ ਲਾਹੌਰ ਉੱਤੇ ਪੱਕਾ ਕਬਜ਼ਾ ਜਮਾ ਲਿਆ, ਬਾਰਾਂ ਵਰ੍ਹੇ ਪੰਜਾਬ ਵਿਚ ਬੜੀ ਗੜਬੜ ਅਤੇ ਅਫਰਾ ਤਫਰੀ ਦਾ ਜਮਾਨਾ ਸੀ ਅਤੇ ਕੋਈ ਪੱਕੀ ਅਮਨ ਵਾਲੀ ਹਕੂਮਤ ਨਹੀਂ ਸੀ ਕਾਇਮ ਹੋ ਸਕੀ। ਇਸ ਵੇਲੇ ਦਿੱਲੀ ਦੀ ਮੁਗਲ ਹਕੂਮਤ, ਅਫਗਾਨਿਸਤਾਨ ਦੇ ਬਾਦਸ਼ਾਹ ਅਹਿਮਦ ਸ਼ਾਹ ਦੁੱਰਾਨੀ, ਦੱਖਣ ਦੇ ਮਰਾਠੇ ਸਰਦਾਰਾਂ ਅਤੇ ਪੰਜਾਬ ਦੇ ਸਿੰਘ ਸਰਦਾਰਾਂ ਵਿਚ ਇਥੇ ਆਪਸ ਵਿਚ ਖਿਚਾ ਖਿੱਚੀ, ਧੱਕਾ ਜ਼ੋਰੀ ਅਤੇ ਨਿਤ ਨਵੇਂ ਰੋਜ਼ ਫ਼ੌਜਾਂ ਦੀ ਚੜ੍ਹਾਈ ਹੋ ਰਹੀ ਸੀ ਅਤੇ ਲੁੱਟ ਮਾਰ ਮਚੀ ਹੋਈ ਸੀ। ਇਸ ਹਾਲਤ ਵਿਚ ਇਥੇ ਸਭ ਤੋਂ ਵਧ ਦੁਖੀ ਪਿੰਡਾਂ ਅਤੇ ਸ਼ਹਿਰਾਂ ਦੇ ਲੋਕ ਸਨ ਜਿਨ੍ਹਾਂ ਦੇ ਘਰ ਘਾਟ, ਖਾਣਾ ਦਾਣਾ, ਮਾਲ ਮਤਾਹ, ਡੰਗਰ ਵੱਛਾ ਅਤੇ ਰੁਪਇਆ ਪੈਸਾ ਹਰ ਤੀਸਰੇ ਦਿਨ ਲੁਟੇ ਜਾਂਦੇ ਸਨ। ਕੋਈ ਇਨ੍ਹਾਂ ਨੂੰ ਰਸਦ ਪਾਣੀ ਲਈ ਲੁਟਦਾ ਸੀ, ਕੋਈ ਮਾਲ ਦੇ ਲਾਲਚ ਨਾਲ, ਅਤੇ ਕੋਈ ਆਪਣਾ ਤਹਿਤ ਅਤੇ ਰਾਜ ਬਿਠਾਉਣ ਅਤੇ ਰੁਹਬ ਪਾਉਣ ਲਈ। ਗੱਲ ਕੀ, ਲੁਟਾਈ ਅਤੇ ਉਗ੍ਰਾਹੀ ਲਈ ਤਾਂ ਹਰ ਕੋਈ ਚੜ੍ਹ ਚੜ੍ਹ ਆਉਂਦਾ ਸੀ, ਪਰ ਇਨ੍ਹਾਂ ਗਰੀਬਾਂ ਦੀ ਸਹਾਇਤਾ ਅਤੇ ਰਾਖੀ ਕਰਨ ਲਈ ਕੋਈ ਭੀ ਨਹੀਂ ਸੀ ਕੁਝ ਕਰ ਰਿਹਾ। ਦਿੱਲੀ ਵਾਲੇ ਤਾਂ ਰਾਖੀ ਕਰਨ ਜੋਗੇ ਹੀ ਨਹੀਂ ਸਨ। ਉਨ੍ਹਾਂ ਨੂੰ ਤਾਂ ਆਪ ਕਦੀ ਨਾਦਰ ਸ਼ਾਹ ਈਰਾਨੀ ਲੁੱਟ ਲੈਂਦਾ ਸੀ ਅਤੇ ਕਦੀ ਅਹਿਮਦ ਸ਼ਾਹ ਦੁੱਰਾਨੀ, ਅਤੇ ਕਦੀ ਮਰਾਠੇ ਅਤੇ ਜਾਟ ਆ ਝਾੜੂ ਫੇਰਦੇ ਸਨ। ਹਾਕਮਾਂ ਦੀ ਆਪਸ ਵਿਚ ਭੀ ਖਟ ਪਟ ਹੀ ਰਹਿੰਦੀ ਸੀ। ਅਹਿਮਦ ਸ਼ਾਹ ਤਾਂ ਆਉਂਦਾ ਹੀ ਲੁਟ ਮਾਰ ਕਰਨ ਸੀ ਅਤੇ ਇਥੇ ਦੀ ਦੌਲਤ ਨਾਲ ਕੰਧਾਰ ਅਤੇ ਕਾਬੁਲ ਨੂੰ ਅਮੀਰ ਬਣਾਉਣ ਲਈ। ਮਰਾਠੇ ਦੂਰ ਦੱਖਣ ਦੇਸ ਦੇ ਵਸਨੀਕ ਸਨ, ਉਨ੍ਹਾਂ ਵਾਸਤੇ ਪੰਜਾਬ ਕਮਾਊ ਫ਼ੌਜੀਆਂ ਲਈ ਇਕ ਪਰਦੇਸੀ ਛਾਉਣੀ ਸੀ। ਨਾ ਉਨ੍ਹਾਂ ਨੂੰ ਇਸ ਦੇਸ ਨਾਲ ਕੋਈ ਲਗਾਉ ਅਤੇ ਪ੍ਰੇਮ ਸੀ ਅਤੇ ਨਾ ਹੀ ਇਥੇ ਦੇ ਲੋਕਾਂ ਦੇ ਲਈ ਕੋਈ ਭਾਈ-ਬੰਦੀ ਅਤੇ ਹਮਦਰਦੀ।

ਇਕ ਕੇਵਲ ਪੰਜਾਬ ਦੇ ਸਿੰਘ ਸਰਦਾਰ ਹੀ ਸਨ ਜਿਨ੍ਹਾਂ ਦਾ ਇਹ ਆਪਣਾ ਦੇਸ਼

Sri Satguru Jagjit Singh Ji eLibrary NamdhariElibrary@gmail.com

ਸੀ। ਇੱਥੇ ਹੀ ਉਨ੍ਹਾਂ ਦੇ ਪਿਉ ਦਾਦੇ ਜੰਮੇ, ਪਲੇ ਅਤੇ ਰਹੇ ਸਨ। ਇੱਥੇ ਦੀ ਮਿੱਟੀ ਦੇ ਹੀ ਉਹ ਬਣੇ ਹੋਏ ਸਨ। ਇੱਥੇ ਦੇ ਪਿੰਡਾਂ ਵਿਚ ਹੀ ਉਨ੍ਹਾਂ ਦੇ ਘਰ ਘਾਟ ਸਨ ਜਿਥੇ ਉਨ੍ਹਾਂ ਦੀਆਂ ਮਾਵਾਂ, ਭੈਣਾਂ, ਧੀਆਂ, ਭਰਾ, ਭਾਈ, ਸੰਬੰਧੀ ਅਤੇ ਕੁਟੰਬ ਵਸਦੇ ਸਨ ਜਿਨ੍ਹਾਂ ਦੀ ਸੇਵਾ ਅਤੇ ਰਾਖੀ ਉਨ੍ਹਾਂ ਦਾ ਧਾਰਮਕ ਅਤੇ ਸਮਾਜਕ ਫਰਜ ਸੀ। ਇਥੇ ਹੀ ਇਨ੍ਹਾਂ ਸਿੰਘ ਸਰਦਾਰਾਂ ਅਤੇ ਉਨ੍ਹਾਂ ਦੇ ਸੰਗੀਆਂ ਸਾਥੀਆਂ ਜੀਉਣਾ ਅਤੇ ਮਰਨਾ ਸੀ। ਇੱਥੇ ਹੀ ਉਨ੍ਹਾਂ ਦੀ ਸਭ ਜਾਇਦਾਦ, ਮਾਲ ਮਤਾਹ ਅਤੇ ਖੇਤ ਫਸਲਾਂ ਸਨ ਜਿਨ੍ਹਾਂ ਦੀ ਰਾਖੀ ਹੋਣ ਨਾਲ ਹੀ ਉਨ੍ਹਾਂ ਦੀ ਜਿੰਦਗੀ ਸੁਖੀ ਹੋ ਸਕਦੀ ਸੀ ਅਤੇ ਉਹ ਲੜ ਮਰ ਭੀ ਇਸੇ ਲਈ ਰਹੇ ਸਨ ਕਿ ਕੋਈ ਹੋਰ ਪਰਾਇਆ—ਮੁਗਲ ਹੋਵੇ ਜਾਂ ਈਰਾਨੀ, ਦੁਰਾਨੀ ਜਾਂ ਮਰਾਠਾ—ਉਨ੍ਹਾਂ ਦੀ ਇੱਜ਼ਤ, ਦੌਲਤ, ਘਰ ਬਾਰ ਅਤੇ ਦੇਸ ਪਰ ਲੁੱਟ ਮਾਰ ਨਾ ਕਰ ਸਕੇ ਅਤੇ ਉਹ ਅਮਨ ਚੈਨ ਨਾਲ ਸੁਤੰਤਰ ਜੀਵਨ ਬਤੀਤ ਕਰ ਸਕਣ। ਇਹ ਠੀਕ ਹੈ ਕਿ ਇਥੇ ਕਾਇਮ ਹੋਈ ਹੋਈ ਜ਼ੁਲਮੀ ਹਕੂਮਤ ਨੂੰ ਕਮਜੋਰ ਅਤੇ ਨਿਹੱਥਾ ਕਰਨ ਲਈ ਉਨ੍ਹਾਂ ਨੂੰ ਸਰਕਾਰੀ ਖਜ਼ਾਨਿਆਂ, ਕਾਫ਼ਲਿਆਂ, ਠਾਣਿਆਂ ਅਤੇ ਕਿਲਿਆਂ ਪਰ ਕਈ ਵਾਰੀ ਛਾਪੇ ਮਾਰਨੇ ਜਾਂ ਧਾਵੇ ਕਰਨੇ ਪੈਂਦੇ ਸਨ ਅਤੇ ਸਰਕਾਰ ਦੇ ਅਤਿਆਚਾਰੀ ਖੁਸ਼ਾਮਦੀਆਂ ਅਤੇ ਹੱਥ-ਠੋਕਿਆਂ ਵਿਰੁੱਧ ਹੱਲੇ ਕਰਨ ਦੀ ਲੋੜ ਪੈਂਦੀ ਸੀ। ਪਰ ਸਿੰਘਾਂ ਲਈ ਇਹ ਕੇਵਲ ਅਜਿਹੇ ਸਾਧਨ ਸਨ ਜਿਨ੍ਹਾਂ ਦਾ ਉੱਦੇਸ਼ ਜਨਤਾ ਨੂੰ ਦੁਖ ਦੇਣ ਵਾਲਿਆਂ ਨੂੰ ਖ਼ਤਮ ਕਰ ਕੇ ਸੁਖ ਵਰਤਾਉਣਾ ਸੀ; ਆਪਣੇ ਪਿੰਡਾਂ ਅਤੇ ਆਪਣੇ ਘਰਾਂ ਵਿਚ ਅਮਨ ਅਤੇ ਸੁਖ ਵਰਤਾਉਣਾ ਸੀ।

ਇਸ ਲਈ ਜਦ ਉਹ ਆਪ ਮੱਲਾਂ ਮਾਰਨ ਅਤੇ ਕਬਜੇ ਕਰਨ ਲਈ ਜੱਥੇ ਅਤੇ ਮਿਸਲਾਂ ਬਣਾ ਕੇ ਨਿਕਲੇ ਤਾਂ ਇਸ ਦਾ ਮਤਲਬ ਕੇਵਲ ਆਪਣੇ ਹੀ ਪਿੰਡਾਂ ਤੋਂ ਪਰਾਈ ਅਤਿਆਚਾਰੀ ਸਰਕਾਰ ਨੂੰ ਉਠਾਉਣਾ ਅਤੇ ਉਨ੍ਹਾਂ ਪਿੰਡਾਂ ਦੀ ਰਾਖੀ ਕਰਨਾ ਸੀ। ਪਰ ਅਫਰਾ ਤਫਰੀ ਦੇ ਵੇਲੇ ਕਈ ਵਾਰੀ ਗਲਤੀ ਅਤੇ ਵਧੀਕੀ ਭੀ ਹੋ ਜਾਂਦੀ ਹੈ ਅਤੇ ਆਪਣੇ ਹੱਥੋਂ ਆਪਣਿਆਂ ਨੂੰ ਅਤੇ ਆਪਣਿਆਂ ਦੇ ਹੱਥੋਂ ਆਪ ਨੂੰ ਦੁਖ ਪਹੁੰਚਣ ਦਾ ਡਰ ਹੋ ਜਾਂਦਾ ਹੈ। ਇਸ ਡਰ ਨੂੰ ਦੂਰ ਕਰਨ ਲਈ ਹੀ ਮਿਸਲਾਂ ਦੇ ਸਰਦਾਰਾਂ ਅਤੇ ਜਥਿਆਂ ਦੇ ਆਗੂਆਂ ਨੇ ਇਹ ਫੈਸਲਾ ਕੀਤਾ ਕਿ ਜਿਥੇ ਕਿਧਰੇ ਭੀ ਕੋਈ ਦਲ ਜਾਂ ਜਥਾ ਜਾਂ ਸਰਦਾਰ ਆਪਣਾ ਕਬਜ਼ਾ ਕਰੇ ਜਾਂ ਠਾਣਾ ਬਿਠਾਵੇ ਤਾਂ ਉਸ ਸ਼ਹਿਰ, ਪਿੰਡ ਜਾਂ ਇਲਾਕੇ ਦੀ ਰਾਖੀ ਦੀ ਸਾਰੀ ਜੁਮੇਵਾਰੀ ਉਸ ਦੇ ਸਿਰ ਹੋਵੇਗੀ। ਇਸੇ ਤਰ੍ਹਾਂ ਜੇ ਕੋਈ ਪਿੰਡ ਜਾਂ ਤਪਾ ਆਪ ਕਿਸੇ ਮਿਸਲ ਵਿਚ ਜਾਣਾ ਚਾਹੇ ਤਾਂ ਉਹ ਪ੍ਰਣ ਕਰੇ ਕਿ ਉਹ ਹਾੜੀ ਸਾਉਣੀ ਸਾਲ ਵਿਚ ਦੋ ਵਾਰੀ ਆਮਦਨ ਦਾ ਪੰਜਵਾਂ ਹਿੱਸਾ ਦੇ ਦਿਆ ਕਰੇਗਾ ਅਤੇ ਉਸ ਦੀ ਰਾਖੀ ਉਸ ਮਿਸਲ ਦੇ ਸਿਰ ਹੋਵੇਗੀ, ਭਾਵੇਂ ਉਹ ਰਾਖੀ ਚੋਰਾਂ ਧਾੜਵੀਆਂ, ਗੁਆਂਢੀਆਂ ਦੀਆਂ ਵਧੀਕੀਆਂ ਜਾਂ ਸਰਕਾਰੀ ਅਤਿਆਚਾਰਾਂ ਜਾਂ ਦਖ਼ਲ ਤੋਂ ਹੋਵੇ। ਗੱਲ ਕੀ ਸਿੰਘ ਮਿਸਲਦਾਰ ਸਰਦਾਰਾਂ ਨੇ ਆਪਣੇ ਆਪਣੇ ਇਲਾਕਿਆਂ ਵਿਚ ਲੋਕਾਂ ਦੀ ਜਾਨ ਮਾਲ ਦੀ ਸਾਰੀ ਰਾਖੀ ਆਪਣੇ ਸਿਰ ਚੁੱਕ ਲਈ ਅਤੇ ਇਸ 'ਰਾਖੀ' ਦੀ ਸੇਵਾ ਦਾ ਥਾਂ ਪਰ ਥਾਂ ਉਨ੍ਹਾਂ ਨੇ ਖੁੱਲ੍ਹਾ ਏਲਾਨ ਕਰ ਦਿੱਤਾ।

Sri Satguru Jagjit Singh Ji eLibrary NamdhariElibrary@gmail.com

ਇਸ ਦੇ ਨਾਲ ਹੀ ਸਿੰਘ ਸਰਦਾਰਾਂ ਨੇ ਆਪਸ ਵਿਚ ਇਹ ਮਨੋਤ ਕਰ ਲਈ ਕਿ ਉਹ ਇਕ ਦੂਸਰੇ ਦੇ ਰਾਖੀ ਦੇ ਪ੍ਰਣ ਅਤੇ ਪ੍ਰਬੰਧ ਦਾ ਪੂਰਾ ਪੂਰਾ ਸਤਿਕਾਰ ਕਰਨਗੇ ਅਤੇ ਇਕ ਦੂਸਰੇ ਦੇ 'ਰਾਖੀ' ਵਾਲੇ ਇਲਾਕੇ ਵਿਚ ਕਿਸੇ ਪਰਕਾਰ ਦਾ ਦਖ਼ਲ ਨਹੀਂ ਦੇਣਗੇ ਅਤੇ ਜੇ ਕਿਧਰੇ ਕੋਈ ਓਪਰਾ ਇਸ ਵਿਚ ਕਿਸੇ ਤਰ੍ਹਾਂ ਦਖ਼ਲ ਦੇਵੇਗਾ ਤਾਂ ਦੂਸਰੇ ਸਰਦਾਰ ਰਲ ਕੇ ਉਸ 'ਰਾਖੀ' ਵਾਲੇ ਸਰਦਾਰ ਅਤੇ ਇਲਾਕੇ ਦੀ ਸਹਾਇਤਾ ਕਰਨਗੇ।

ਇਸ ਦੇ ਨਾਲ ਹੀ ਮਿਸਲਦਾਰ ਹਰ ਦਿਵਾਲੀ ਅਤੇ ਵਿਸਾਖੀ ਦੇ ਮੌਕੇ ਅੰਮ੍ਰਿਤਸਰ ਪੁੱਜ ਕੇ ਆਪਣੇ ਆਪਣੇ ਮੱਲੇ ਇਲਾਕਿਆਂ ਦਾ ਨਿਰਣਾ ਕਰ ਲੈਂਦੇ ਸਨ ਤਾਂ ਕਿ ਕਿਸੇ ਨੂੰ ਕੋਈ ਭੁਲੇਖਾ ਨਾ ਰਹੇ ਅਤੇ ਕਿਸੇ ਹੋਰ ਦੀ ਮੱਲ ਉੱਤੇ ਮੇਰ ਨਾ ਜਗਾਏ। ਸੋਢੀ ਜਵਾਹਰ ਸਿੰਘ ਕਰਤਾਰਪੁਰੀਏ ਦੀ ਲਿਖਤ 'ਬਾਰਾਂ ਮਿਸਲਾਂ' ਅਨੁਸਾਰ ਇਨ੍ਹਾਂ ਮੌਕਿਆਂ ਪਰ ਸਰਦਾਰ ਜੱਸਾ ਸਿੰਘ ਆਹਲੂਵਾਲੀਆ ਵਖ ਵਖ ਸਰਦਾਰਾਂ ਦੀਆਂ ਫਰਦਾਂ ਬਣਾ ਲਿਆ ਕਰਦੇ ਸਨ ਅਤੇ ਜਦ ਕੋਈ ਸਰਦਾਰ ਕਿਸੇ ਅਜਿਹੀ ਥਾਂ ਦਾ ਆ ਜਿਕਰ ਕਰਦਾ ਸੀ ਜੋ ਅੱਗੇ ਹੀ ਕਿਸੇ ਹੋਰ ਨੇ ਮੱਲ ਲਈ ਹੁੰਦੀ ਸੀ ਤਾਂ ਸਰਦਾਰ ਜੱਸਾ ਸਿੰਘ ਉਸ ਨੂੰ ਕਹਿ ਦਿੰਦੇ ਸਨ ਕਿ 'ਯਿਹ ਤੁਮਹਾਰੀ ਮਿਸਲ ਮੇ ਨਹੀਂ ਜਾ ਸਕਤਾ, ਪਹਿਲੇ ਹੀ ਅਮਕੇ ਸਰਦਾਰ ਕੀ ਮਿਸਲ ਮੇ ਹੈ', ਤਾਂ ਉਹ 'ਸਤਿ ਬਚਨ' ਕਹਿ ਕੇ ਚੁਪ ਕਰ ਜਾਂਦਾ ਸੀ ਅਤੇ ਕੋਈ ਹੁੱਤ ਜਾਂ ਜ਼ਿਦ ਨਹੀਂ ਸੀ ਕਰਦਾ। ਇਸ ਤਰ੍ਹਾਂ ਇਸ 'ਮਿਸਲ' ਸ਼ਬਦ ਦੀ ਵਰਤੋਂ ਜੋ ਸਰਦਾਰ ਜੱਸਾ ਸਿੰਘ ਤਾਂ ਕਾਗਜ਼ ਦੀਆਂ ਫਰਦਾਂ ਲਈ ਕਰਦੇ ਸਨ, ਦੂਸਰੇ ਸਿੰਘਾਂ ਵਿਚ ਆਪਣੇ ਇਲਾਕੇ ਅਤੇ ਜੱਥੇ ਲਈ ਭੀ ਹੋਣ ਲੱਗ ਪਈ। ਫ਼ਾਰਸੀ ਬੋਲੀ ਵਿਚ ਇਹ ਸ਼ਬਦ ਦਰਜੇ, ਰੁਤਬੇ ਅਤੇ ਬਰਾਬਰ ਦੇ ਅਰਥਾਂ ਵਿਚ ਭੀ ਵਰਤਿਆ ਜਾਂਦਾ ਹੈ, ਅਤੇ ਮਿਸਲਾਂ ਦੇ ਸਰਦਾਰ ਆਪਸ ਵਿਚ ਚੂੰਕਿ ਬਰਾਬਰ ਦਰਜੇ ਦੇ ਹੁੰਦੇ ਸਨ ਅਤੇ ਇਕ ਦੂਜੇ ਵਿਚ ਕਿਸੇ ਊਚ ਨੀਚ ਦਾ ਫਰਕ ਨਹੀਂ ਸੀ ਹੁੰਦਾ, ਇਸ ਕਰਕੇ ਇਸ ਸ਼ਬਦ ਦੀ ਵਰਤੋਂ ਸਿੱਖ ਮਿਸਲਾਂ ਲਈ ਕੋਈ ਅਛੁੱਕਵੀਂ ਨਹੀਂ ਸੀ।

ਮਿਸਲਦਾਰ ਸਿੱਖ ਸਰਦਾਰਾਂ ਦੇ ਆਪਣੇ ਆਪਣੇ ਮੱਲੇ ਇਲਾਕਿਆਂ ਵਿਚ ਅਤੇ ਬਾਹਰ ਆਪਣੇ 'ਰਾਖੀ' ਪ੍ਰਬੰਧ ਦੇ ਏਲਾਨ ਨਾਲ ਨਾ ਕੇਵਲ ਸ਼ਹਿਰੀ ਅਤੇ ਪੇਂਡੂ ਜਨਤਾ ਨੂੰ ਹੀ ਅਮਨ ਚੈਨ ਨਾਲ ਜੀਵਨ ਗੁਜਾਰ ਸਕਣ ਦੀ ਆਸ ਬਝ ਗਈ ਬਲਕਿ ਖੇਤੀ ਬਾੜੀ, ਵਪਾਰ ਅਤੇ ਹੋਰ ਕੰਮਾਂ ਕਾਰਾਂ ਲਈ ਭੀ ਚੰਗਾ ਵਾਤਾਵਰਨ ਪੈਦਾ ਹੋ ਜਾਣ ਨਾਲ ਆਰਥਕ ਉੱਨਤੀ ਲਈ ਭੀ ਰਾਹ ਖੁਲ੍ਹ ਗਿਆ। ਸਭ ਤੋਂ ਵੱਡੀ ਗੱਲ ਇਹ ਹੋਈ ਕਿ ਜਾਨ ਮਾਲ ਦੀ ਰਾਖੀ ਦੇ ਭਰੋਸੇ ਨਾਲ ਆਮ ਜਨਤਾ ਦਾ ਸਿੱਖ ਸਰਦਾਰਾਂ ਪਰ ਭਰੋਸਾ ਜੰਮ ਗਿਆ ਅਤੇ ਛੋਟੇ ਵੱਡੇ ਤਪੇਦਾਰ ਅਤੇ ਜ਼ਿਮੀਂਦਾਰ ਇਨ੍ਹਾਂ ਦੀ 'ਰਾਖੀ' ਵਿਚ ਆਉਣਾ ਖ਼ੁਸ਼ੀ ਨਾਲ ਪਰਵਾਨ ਕਰਨ ਲੱਗ ਪਏ। ਇਸ ਨਾਲ ਸਿੱਖ ਮਿਸਲਾਂ ਦੇ ਇਲਾਕਿਆਂ ਦਾ ਘੇਰਾ ਵਧਣ ਲੱਗ ਪਿਆ ਅਤੇ ਸਿੱਖ ਲੋਕ-ਰਾਜ ਦੀਆਂ ਜੜ੍ਹਾਂ ਪੱਕੀਆਂ ਹੋਣ ਲੱਗ ਪਈਆਂ।

ਆਪਣੇ ਪੁਰਾਣੇ ਪਿੰਡਾਂ ਵਿਚ ਅਤੇ ਉਨ੍ਹਾਂ ਦੇ ਲਾਗੇ ਲਾਗੇ ਕਬਜੇ ਕਰਨ ਦਾ ਖਿਆਲ

Sri Satguru Jagjit Singh Ji eLibrary NamdhariElibrary@gmail.com

ਤਾਂ ਸਿੱਖ ਸਰਦਾਰਾਂ ਵਿਚ ਹੋਣਾ ਸੁਭਾਵਕ ਹੀ ਸੀ, ਪਰ ਇਨ੍ਹਾਂ ਤੋਂ ਬਿਨਾਂ ਮਿਸਲਦਾਰਾਂ ਨੇ ਆਪਸ ਵਿਚ ਦੇਸ ਦੇ ਪਾਸੇ ਮਿਥ ਲਏ ਜਿਧਰ ਨੂੰ ਕਿ ਉਨ੍ਹਾਂ ਨੇ ਵਧਣਾ ਅਤੇ ਪੱਸਰਨਾ ਸੀ। ਇਸ ਨਾਲ ਇਕ ਤਾਂ ਆਪਸ ਵਿਚ ਵਿਖਾਧ ਦਾ ਡਰ ਨਹੀਂ ਸੀ, ਦੂਸਰੇ ਜੇ ਕੋਈ ਉਪਰਾ ਵੈਰੀ ਉਨ੍ਹਾਂ ਪਰ ਧਾਵਾ ਕਰੇ ਤਾਂ ਇਕ ਦੂਸਰੇ ਦੀ ਸਹਾਇਤਾ ਕਰਨ ਲਈ ਪੁੱਜ ਪੈਣ ਨਾਲ ਵੈਰੀ ਪਰ ਖਾਲਸਾ ਦਲ ਦਾ ਭੈ ਬਣਿਆ ਰਹਿੰਦਾ ਸੀ ਅਤੇ ਆਪਸ ਵਿਚ ਹਮਦਰਦੀ ਦੀ ਭਾਵਨਾ ਟਿਕੀ ਰਹਿੰਦੀ ਸੀ। ਇਸੇ ਭਾਵਨਾ ਅੰਦਰ ਕਈ ਵਾਰੀ ਖਾਲਸਾ ਦਲ ਦੇ ਦੂਸਰੇ ਮਿਸਲਦਾਰ ਸਰਦਾਰ ਬਾਬਾ ਆਲਾ ਸਿੰਘ ਪਟਿਆਲੇ ਵਾਲੇ, ਭਾਈ ਗੁਰਬਖਸ਼ ਸਿੰਘ ਕੈਥਲ ਵਾਲੇ, ਸਰਦਾਰ ਚੜ੍ਹਤ ਸਿੰਘ ਸੁੱਕਰਚੱਕੀਏ ਅਤੇ ਹੋਰ ਸਰਦਾਰਾਂ ਦੀ ਸਹਾਇਤਾ ਲਈ ਪੁੱਜਦੇ ਰਹੇ। ਇਸ ਮਤਲਬ ਲਈ ਖਾਲਸਾ ਦਲ ਦੇ ਕੁਝ ਜੱਥੇ ਸ੍ਰੀ ਅੰਮ੍ਰਿਤਸਰ ਟਿਕੇ ਰਹਿੰਦੇ ਸਨ। ਖਾਲਸਾ ਰਾਜ ਦੀ ਕਾਇਮੀ, ਤਰੱਕੀ ਅਤੇ ਰਾਖੀ ਪੰਥ ਦਾ ਸਾਂਝਾ ਕੰਮ ਸੀ ਅਤੇ ਸਾਰੇ ਮਿਸਲਦਾਰ ਸਰਦਾਰ ਜੋ ਦਲ ਖਾਲਸਾ ਦੇ ਅੰਗ ਸਨ, ਇਸ ਨੂੰ ਗੁਰੂ-ਪੰਥ ਦੀ ਸੇਵਾ ਸਮਝ ਕੇ ਕਰਦੇ ਸਨ। ਮਿਸਲਦਾਰ ਸਰਦਾਰਾਂ ਨੂੰ 'ਸਿੰਘ ਸਾਹਿਬ' ਕਰਕੇ ਬੁਲਾਇਆ ਜਾਂਦਾ ਸੀ ਅਤੇ ਜਦ ਮਹਾਰਾਜਾ ਰਣਜੀਤ ਸਿੰਘ ਜੀ ਦੇ ਸਮੇਂ ਪੰਜਾਬ ਵਿਚ ਇਕ ਵਿਸ਼ਾਲ ਰਾਜ ਕਾਇਮ ਹੋ ਗਿਆ ਤਾਂ ਭੀ ਮਹਾਰਾਜਾ ਸਾਹਿਬ, ਇਸ ਨੂੰ ਗੁਰੂ-ਪੰਥ ਦੀ ਬਖਸ਼ਿਸ਼ ਹੀ ਕਹਿੰਦੇ ਸਨ ਅਤੇ ਮਹਾਰਾਜਾ ਸਾਹਿਬ ਨੂੰ 'ਸਿੰਘ ਸਾਹਿਬ' ਜਾਂ 'ਸਿੰਘ ਜੀ' ਕਰਕੇ ਸੰਬੋਧਨ ਕੀਤਾ ਜਾਂਦਾ ਸੀ।

ਸੱਚ ਇਹ ਹੈ ਕਿ ਸਮੁੱਚੇ 'ਪੰਜਾਬ' ਦੀ ਜੋ ਤਸਵੀਰ ਇਸ ਵੇਲੇ ਸਾਡੇ ਸਾਹਮਣੇ ਆਉਂਦੀ ਹੈ ਅਤੇ ਜਿਸ ਦੀਆਂ ਹੱਦਾਂ ਇਕ ਸਮੇਂ ਖੈਬਰ ਤੋਂ ਲੈ ਕੇ ਜਮੁਨਾ ਤਕ ਅਤੇ ਸਿੰਧ ਤੋਂ ਤਿੱਬਤ ਤਕ ਸਨ ਉਹ ਆਪਣੇ ਸਮੇਂ ਖਾਲਸੇ ਦੀਆਂ ਤਲਵਾਰਾਂ ਨੇ ਖਿੱਚੀ ਸੀ ਅਤੇ ਇਸ 'ਪੰਜਾਬ' ਨੂੰ ਅਹਿਮਦ ਸ਼ਾਹ ਦੁੱਰਾਨੀ ਦੇ ਮੱਧ-ਏਸ਼ੀਆਈ ਅਫ਼ਗਾਨੀ ਰਾਜ ਦਾ ਇਕ ਹਿੱਸਾ ਬਣਨੋਂ ਬਚਾ ਕੇ ਹਿੰਦੁਸਤਾਨ ਨਾਲ ਜੋੜਨਾ ਖਾਲਸੇ ਦਾ ਇਕ ਕ੍ਰਿਸ਼ਮਾ ਸੀ ਅਤੇ ਇਹ ਕਹਿਣਾ ਕਿ 'ਪੰਜਾਬ' ਖਾਲਸੇ ਦੀ ਹਿੰਦੁਸਤਾਨ ਨੂੰ ਇਕ ਬਖਸ਼ਿਸ਼ ਹੈ, ਇਕ ਅਟੱਲ ਇਤਿਹਾਸਕ ਸੱਚਾਈ ਹੈ। ਅਜੋਕੇ ਪੰਜਾਬ ਦਾ ਭੀ ਸੰਨ 1947 ਦੀ ਵੰਡ ਵੇਲੇ ਹਿੰਦੁਸਤਾਨ ਦਾ ਇਕ ਅੰਗ ਬਣੇ ਰਹਿਣਾ ਸਿੰਘਾਂ ਦੀ ਦੇਸ਼ ਲਈ ਮਰ ਮਿਟਣ ਵਾਲੀ ਕੁਰਬਾਨੀ ਦਾ ਹੀ ਇਕ ਸਿੱਟਾ ਹੈ।

ਆਪਣੇ ਆਪਣੇ ਪਸਾਰ ਲਈ ਜੋ ਪਾਸੇ ਦਲ ਖਾਲਸਾ ਦੇ ਸਰਦਾਰਾਂ ਨੇ ਮਿਥੇ ਸਨ, ਉਸ ਅਨੁਸਾਰ ਸਰਦਾਰ ਕਰੋੜਾ ਸਿੰਘ ਅਤੇ ਬਾਬਾ ਦੀਪ ਸਿੰਘ ਸ਼ਹੀਦ ਸਤਲੁਜੋਂ ਦੱਖਣ ਅਤੇ ਦੱਖਣ-ਚੜ੍ਹਦੇ ਨੂੰ ਹੋ ਪਏ, ਸਿੰਘ ਪੁਰੀਏ ਰੋਪੜ ਵੱਲ, ਕਨ੍ਹਈਏ ਅਤੇ ਰਾਮਗੜ੍ਹੀਏ ਰਿਆੜਕੀ ਵਿਚ ਅੰਮ੍ਰਿਤਸਰੋਂ ਉੱਤਰ-ਚੜ੍ਹਦੇ ਨੂੰ ਜਿਲਾ ਗੁਰਦਾਸਪੁਰ ਵਿਚ, ਨਕਈ ਨੱਕੇ ਦੇ ਇਲਾਕੇ ਵਿਚ ਲਾਹੌਰੋਂ ਦੱਖਣ-ਲਹਿੰਦੇ ਨੂੰ, ਅਤੇ ਸ਼ੁਕਰਚੱਕੀਏ ਅਤੇ ਭੰਗੀ ਰਚਨਾ ਅਤੇ ਚੱਜ ਦੁਆਬਿਆਂ ਵਿਚ ਪਸਰ ਗਏ। ਨਿਸ਼ਾਨਾਂ ਵਾਲੇ ਅਤੇ ਡੱਲੇਵਾਲੀਏ ਸ੍ਰੀ ਅੰਮ੍ਰਿਤਸਰ

Sri Satguru Jagjit Singh Ji eLibrary NamdhariElibrary@gmail.com

ਦੀ ਰਾਖੀ ਲਈ ਰਹੇ। ਫੂਲਕਿਆਂ ਦੇ ਤਿੰਨੇ ਟੱਬਰ ਪਟਿਆਲਾ, ਨਾਭਾ ਅਤੇ ਜੀਂਦ, ਜੰਗਲ, ਮਾਲਵੇ ਅਤੇ ਲਹਿੰਦੇ ਪੁਆਧ ਵਿਚ ਮੱਲਾਂ ਮਾਰਨ ਲੱਗ ਪਏ। ਇਸ ਤਰ੍ਹਾਂ ਸਰਦਾਰ ਜੱਸਾ ਸਿੰਘ ਦਾ ਬਹੁਤਾ ਇਲਾਕਾ ਜਾਲੰਧਰੋਂ ਉੱਤਰ-ਲਹਿੰਦੇ, ਲਹਿੰਦੇ ਅਤੇ ਦੱਖਣ-ਲਹਿੰਦੇ ਵੱਲ ਬਿਆਸਾ ਦੇ ਚੜ੍ਹਦੇ ਚੜ੍ਹਦੇ ਸਤਲੁਜ ਦੇ ਸੰਗਮ ਤਕ ਸੀ, ਕੁਝ ਪਿੰਡ ਪਾਰ ਦੱਖਣ ਨੂੰ ਭੀ ਸਨ ਅਤੇ ਕੁਝ ਹੁਸ਼ਿਆਰਪੁਰ ਦੇ ਜਿਲੇ ਵਿਚ ਹਰਿਆਣੇ ਦੇ ਉੱਤਰ-ਲਹਿੰਦੇ ਨੂੰ ਭੁੰਗੇ ਦੇ ਆਲੇ ਦੁਆਲੇ ਸਨ ਅਤੇ ਕੁਝ ਅੰਮ੍ਰਿਤਸਰ ਵਿਚ ਤਰਨ ਤਾਰਨ ਦੇ ਲਾਗੇ ਸਨ।

ਇਨ੍ਹਾਂ ਖ਼ਾਸ ਖ਼ਾਸ ਪਾਸਿਆਂ ਤੋਂ ਬਿਨਾਂ ਕਈ ਵਾਰੀ ਸਰਦਾਰਾਂ ਨੂੰ ਵੱਡੀਆਂ ਮੁਹਿੰਮਾਂ ਸਰ ਕਰਨ ਤੋਂ ਬਾਅਦ ਕੁਝ ਪਿੰਡ ਹਿੱਸੇ ਵਿਚ ਆ ਜਾਂਦੇ ਸਨ ਜਿਵੇਂ ਕਿ ਜਨਵਰੀ ਸੰਨ 1764 ਵਿਚ ਸਰਹੰਦ ਪਰ ਕਬਜ਼ਾ ਕਰਨ ਵੇਲੇ ਕਈ ਸਰਦਾਰਾਂ ਨੂੰ ਇਸ ਦੇ ਇਰਦ ਗਿਰਦ ਦੇ ਭੀ ਪਿੰਡ ਮਿਲ ਗਏ ਸਨ। ਕਈ ਵਾਰੀ ਕਿਸੇ ਖ਼ਾਸ ਮੋਕੇ ਪਰ ਕੁਝ ਪਿੰਡ ਕਿਸੇ ਸਰਦਾਰ ਵੱਲੋਂ ਕਿਸੇ ਦੂਸਰੇ ਸਰਦਾਰ ਨੂੰ ਦਿੱਤੇ ਜਾਣ ਪਰ ਸਰਦਾਰਾਂ ਦੇ ਇਲਾਕੇ ਜਾਂ ਪਿੰਡ ਇਕ ਦੂਸਰੇ ਦੇ ਇਲਾਕਿਆਂ ਵਿਚ ਰਲ ਮਿਲ ਜਾਂਦੇ ਸਨ। ਪਰ 'ਰਾਖੀ' ਦੇ ਆਪਸ ਵਿਚ ਦੇ ਮਿਥੇ ਹੋਏ ਪ੍ਰਬੰਧ ਅਨੁਸਾਰ ਕੋਈ ਸਰਦਾਰ ਕਿਸੇ ਦੂਸਰੇ ਦੇ ਪਿੰਡਾਂ ਵਿਚ ਦਖ਼ਲ ਨਹੀਂ ਸੀ ਦਿੰਦਾ ਅਤੇ ਅਸਲੀ ਰਾਖੇ ਮਾਲਕ ਸਰਦਾਰ ਨੂੰ ਉਥੇ ਦਾ ਪ੍ਰਬੰਧ ਆਪਣੇ ਢੰਗ ਅਨੁਸਾਰ ਕਰਨ ਦੀ ਪੂਰੀ ਖੁਲ੍ਹ ਹੁੰਦੀ ਸੀ।

ਕੁਝ ਅਜਿਹੇ ਪਿੰਡ ਭੀ ਸਨ ਜਿੱਥੇ ਦੀ ਮਾਲਕੀ ਪੱਤੀ ਵੰਡ ਅਨੁਸਾਰ ਇਕ ਨਾਲੋਂ ਵਧ ਸਰਦਾਰਾਂ ਦੀ ਹੁੰਦੀ ਸੀ ਜਿਵੇਂ ਕਿ ਮਾਲਵੇ ਵਿਚ ਪਿੰਡ ਮਰ੍ਹਾਜ ਅਤੇ ਚੱਕੀਆਂ ਆਦਿ ਵਿਚ ਸੀ ਜਿੱਥੇ ਕਿ ਵਖ ਵਖ ਮਾਲਕੀ ਹੋਣ ਪਰ ਭੀ ਸਭ ਆਪਸ ਵਿਚ ਰਲ ਮਿਲ ਕੇ ਅਮਨ ਅਮਾਨ ਨਾਲ ਵਸਦੇ ਸਨ।

ਇਹ ਸੀ ਸਿੱਖ ਮਿਸਲਾਂ ਅਤੇ ਸਿੰਘ ਸਰਦਾਰਾਂ ਦਾ ਸੁਖਾਂ-ਭਰਿਆ ਰਾਖੀ-ਪ੍ਰਬੰਧ ਜਿਸ ਨਾਲ ਉਹ ਹੌਲੀ ਹੌਲੀ ਸਾਰੇ ਪੰਜਾਬ ਵਿਚ ਪਸਰ ਗਏ ਅਤੇ ਇਸ ਨੂੰ ਮੁਗ਼ਲਾਂ ਦੇ ਜਬਰ ਅਤੇ ਦੁੱਰਾਨੀਆਂ ਦੀ ਲੁੱਟ ਮਾਰ ਤੋਂ ਬਚਾ ਕੇ ਆਜ਼ਾਦ ਕਰਾਇਆ। ਇਹ ਇਨ੍ਹਾਂ ਸਰਦਾਰਾਂ ਦੀ ਕੁਰਬਾਨੀ ਭਰੀ ਦਲੇਰੀ ਅਤੇ ਬਹਾਦੁਰੀ ਹੀ ਸੀ ਜਿਸ ਨੇ ਅੰਤ ਉਨ੍ਹੀਵੀਂ ਸਦੀ ਦੇ ਆਰੰਭ ਵਿਚ ਇਸ ਪੰਜਾਬ ਨੂੰ ਇਕ ਪੂਰਨ ਆਜਾਦ ਦੇਸ਼ ਦੇ ਰੂਪ ਵਿਚ ਸੰਸਾਰ ਦੇ ਰਾਜਸੀ ਨਕਸ਼ੇ ਉੱਤੇ ਦੂਸਰੇ ਆਜ਼ਾਦ ਦੇਸ਼ਾਂ ਦੇ ਬਰਾਬਰ ਲਿਆ ਖੜਾ ਕੀਤਾ ਸੀ। ਇਸ ਮਹਾਨ ਕਾਰਜ ਵਿਚ ਅਠਾਰ੍ਹਵੀਂ ਸਦੀ ਦੇ ਦੂਸਰੇ ਅੱਧ ਵਿਚ ਜੋ ਘਾਲ ਸਿੰਘ ਸਰਦਾਰਾਂ ਦੇ ਸਰਦਾਰ ਜੱਸਾ ਸਿੰਘ ਆਹਲੂਵਾਲੀਏ ਨੇ ਘਾਲੀ, ਉਸ ਲਈ ਪੰਜਾਬ ਸਦਾ ਉਨ੍ਹਾਂ ਦਾ ਰਿਣੀ ਰਹੇਗਾ।

Sri Satguru Jagjit Singh Ji eLibrary NamdhariElibrary@gmail.com

ਨੂੰ ਮੁੜਨ ਦੀ ਤਿਆਰੀ ਕਰ ਲਈ।

ਅਹਿਮਦ ਸ਼ਾਹ ਨੇ 14 ਫਰਵਰੀ ਸੰਨ 1757 ਨੂੰ ਦਿੱਲੀ ਆਪਣੇ ਪੁੱਤਰ ਤੈਮੂਰ ਦਾ ਨਿਕਾਹ ਆਲਮਗੀਰ ਬਾਦਸ਼ਾਹ ਦੀ ਲੜਕੀ ਗੌਹਰ-ਅਫਰੋਜ ਬਾਨੋ ਬੇਗਮ ਨਾਲ ਪੜ੍ਹਾ ਲਿਆ ਸੀ। ਹੁਣ ਜਾਂਦੀ ਵਾਰੀ ਆਪਣਾ ਵਿਵਾਹ ਬਾਦਸ਼ਾਹ ਅਹਿਮਦ ਸ਼ਾਹ ਦੀ ਲੜਕੀ ਹਜਰਤ ਬੇਗਮ ਨਾਲ ਕਰ ਲਿਆ। ਚੜ੍ਹਦੇ ਅਪਰੈਲ ਅਹਿਮਦ ਸ਼ਾਹ ਦੁੱਰਾਨੀ ਦੋ ਮੁਗ਼ਲ ਬਾਦਸ਼ਾਹਾਂ ਦੀਆਂ ਸ਼ਹਿਜਾਦੀਆਂ, ਅਤੇ 16 ਹੋਰ ਮੁਗਲ ਘਰਾਣੇ ਦੀਆਂ ਜਨਾਨੀਆਂ, ਚਾਰ ਕੁ ਸੌ ਨੌਕਰਾਣੀਆਂ ਅਤੇ ਦਸ ਬਾਰਾਂ ਕਰੋੜ ਦੀ ਲੁੱਟ ਲੈ ਕੇ ਅਫਗਾਨਿਸਤਾਨ ਨੂੰ ਮੁੜ ਪਿਆ।

ਸਿੰਘਾਂ ਦੀਆਂ ਦੁੱਰਾਨੀਆਂ ਪਰ ਝਪਟਾਂ

ਜਿਸ ਵੇਲੇ ਅਹਿਮਦ ਸ਼ਾਹ ਦਾ ਪੁੱਤਰ ਸ਼ਾਹਜ਼ਾਦਾ ਤੈਮੂਰ ਮੁਰ੍ਹੈਲੀ ਦਸਤਿਆਂ ਨਾਲ ਸਰਹੰਦ ਦੇ ਲਾਗੇ ਪੁੱਜਾ ਤਾਂ ਪਟਿਆਲੇ ਦੇ ਸਰਦਾਰ ਬਾਬਾ ਆਲਾ ਸਿੰਘ ਅਤੇ ਹੋਰ ਸਰਦਾਰਾਂ ਨੇ ਹੱਲਾ ਕਰ ਕੇ ਉਸ ਦਾ ਖਜ਼ਾਨਾ ਲੁੱਟ ਲਿਆ। ਦੂਸਰਾ ਹੱਲਾ ਮਾਵਰਕੋਟ (?) ਪਾਸ ਕੀਤਾ ਅਤੇ ਤੈਮੂਰ ਦਾ ਕਾਫੀ ਕੁਝ ਮਾਲ ਖੋਹ ਲਿਆ। ਇਸ ਵੇਲੇ ਸਿੰਘਾਂ ਦਾ ਦੁੱਰਾਨੀਆਂ ਦੀ ਮੁੜ ਰਹੀ ਫੌਜ ਪਰ ਅਜਿਹਾ ਡਰ ਬੈਠਾ ਹੋਇਆ ਸੀ ਕਿ ਅਜਿਹੀਆਂ ਝੂਠੀਆਂ ਹਵਾਈਆਂ ਭੀ ਉਡਣ ਲੱਗ ਪਈਆਂ ਕਿ ਸਿੰਘਾਂ ਨੇ ਤੈਮੂਰ ਨੂੰ ਫੜ ਲਿਆ ਅਤੇ ਮਾਰ ਦਿੱਤਾ ਹੈ।

ਕਰਤਾਰਪੁਰ ਦੀ ਬੇਅਦਬੀ

ਜਾਲੰਧਰ ਦੁਆਬੇ ਵਿਚ ਪੁਜਦੇ ਹੀ ਤੈਮੂਰ ਸ਼ਾਹ ਅਤੇ ਜਹਾਨ ਖ਼ਾਨ ਨੇ ਨਾਸਰ ਅਲੀ ਖ਼ਾਨ ਜਾਲੰਧਰੀਏ ਦੀ ਸਹਾਇਤਾ ਨਾਲ ਕਰਤਾਰਪੁਰ ਸ਼ਹਿਰ ਲੁੱਟ ਲਿਆ, ਕਈ ਆਦਮੀ ਕਤਲ ਕਰ ਦਿੱਤੇ ਅਤੇ ਗੁਰਦੁਆਰਾ ਥੰਮ੍ਹ ਸਾਹਿਬ ਨੂੰ ਅੱਗ ਲਾ ਦਿੱਤੀ ਅਤੇ ਗਊਆਂ ਮਾਰ ਕੇ ਉਥੇ ਸੁੱਟ ਦਿੱਤੀਆਂ। ਜਦ ਅਹਿਮਦ ਸ਼ਾਹ ਗੋਇੰਦਵਾਲ ਦੇ ਪੱਤਣੋਂ ਪਾਰ ਹੋ ਕੇ ਫਤਿਹਾਬਾਦ ਵਿਚ ਦੀ ਲਾਹੌਰ ਵੱਲ ਨੂੰ ਮੁੜਿਆ ਜਾ ਰਿਹਾ ਸੀ ਤਾਂ ਸਰਦਾਰ ਜੱਸਾ ਸਿੰਘ ਆਹਲੂਵਾਲੀਆ ਉਸ ਦੇ ਮਗਰ ਪੈ ਗਿਆ ਅਤੇ ਜਿੱਥੇ ਦਾਉ ਲੱਗਾ ਝਪਟ ਜਾ ਮਾਰੀ ਅਤੇ ਜੋ ਮਾਲ ਹੱਥ ਲੱਗਾ ਖੋਹ ਲਿਆ। ਇਸ ਤਰ੍ਹਾਂ ਸਰਦਾਰ ਜੱਸਾ ਸਿੰਘ ਨੇ ਦੁੱਰਾਨੀਆਂ ਨੂੰ ਕਾਫੀ ਜਿੱਚ ਕੀਤਾ।

ਇਸ ਪ੍ਰਕਾਰ ਦੇ ਛਾਪੇ ਮਾਰਨ ਤੋਂ ਸਰਦਾਰ ਜੱਸਾ ਸਿੰਘ ਅਤੇ ਹੋਰ ਸਰਦਾਰਾਂ ਦਾ ਪ੍ਰਤੱਖ ਮਤਲਬ ਇਹ ਸੀ ਕਿ ਇਹ ਇਲਾਕਾ ਅਸਾਡਾ ਹੈ ਅਤੇ ਇਥੇ ਕਿਸੇ ਹੋਰ ਦਾ ਦਖ਼ਲ ਸਾਨੂੰ ਪਰਵਾਨ ਨਹੀਂ ਅਤੇ ਜੋ ਭੀ ਕੋਈ ਦਖ਼ਲ ਦੇਣ ਦਾ ਜਤਨ ਕਰੇਗਾ ਉਸ ਨੂੰ ਅਸੀਂ ਟਿਕਣ ਨਹੀਂ ਦੇਵਾਂਗੇ ਅਤੇ ਉਤਨੀ ਦੇਰ ਤਕ ਉਸ ਦਾ ਪਿੱਛਾ ਨਹੀਂ ਛੱਡਾਂਗੇ ਜਿੰਨੀ ਦੇਰ ਕਿ ਉਹ ਸਾਡਾ ਦੇਸ ਛੱਡ ਨਹੀਂ ਜਾਵੇਗਾ।

Sri Satguru Jagjit Singh Ji eLibrary NamdhariElibrary@gmail.com

ਦੁੱਰਾਨੀ ਵੱਲੋਂ ਲਾਹੌਰ ਦਾ ਰਾਜਸੀ ਪ੍ਰਬੰਧ ਅਤੇ ਵਾਪਸੀ

ਲਾਹੌਰ ਪੁੱਜ ਕੇ ਅਹਿਮਦ ਸ਼ਾਹ ਨੇ ਆਪਣੇ ਪੁੱਤਰ ਤੈਮੂਰ ਸ਼ਾਹ ਨੂੰ ਇਥੇ ਦਾ ਹਾਕਮ ਨਿਯਤ ਕਰ ਦਿੱਤਾ ਅਤੇ ਬਖਸ਼ੀ ਜਹਾਨ ਖ਼ਾਨ ਉਸ ਦਾ ਨਾਇਬ ਬਣਾ ਦਿੱਤਾ। ਇਸ ਖਿਆਲ ਨਾਲ ਕਿ ਜੰਮੂ ਵਾਲਾ ਰਣਜੀਤ ਦੇਵ ਤੈਮੂਰ ਦੀ ਵੇਲੇ ਕੁਵੇਲੇ ਹਿਮਾਇਤ ਅਤੇ ਸਹਾਇਤਾ ਕਰਦਾ ਰਹੇਗਾ ਅਤੇ ਪਹਾੜੀ ਇਲਾਕੇ ਵਿਚ ਕੋਈ ਬਗ਼ਾਵਤ ਨਹੀਂ ਹੋਣ ਦੇਵੇਗਾ, ਸਿਆਲਕੋਟ ਦੇ ਜ਼ਿਲੇ ਦੇ ਜ਼ਫ਼ਰਵਾਲ, ਸਨਖ਼ਤਰਾ ਅਤੇ ਔਰੰਗਾਬਾਦ ਪਰਗਣੇ ਉਸ ਨੂੰ ਦੇ ਦਿੱਤੇ।

ਇਸ ਤਰ੍ਹਾਂ ਆਪਣੀ ਵੱਲੋਂ ਤਾਂ ਸਾਰਾ ਪੰਜਾਬ ਅਹਿਮਦ ਸ਼ਾਹ ਨੇ ਆਪਣੇ ਅਫ਼ਗਾਨ ਰਾਜ ਦਾ ਹਿੱਸਾ ਬਣਾ ਲਿਆ, ਪਰ ਉਸ ਦਾ ਅਸਲੀ ਹੁਕਮ ਲਾਹੌਰ ਦੇ ਆਲੇ ਦੁਆਲੇ ਦੇ ਕੁਝ ਪਿੰਡਾਂ ਤੋਂ ਬਿਨਾਂ ਕਿਧਰੇ ਭੀ ਨਹੀਂ ਸੀ ਚਲਦਾ। ਮਾਝੇ, ਰਿਆੜਕੀ, ਦੁਆਬੇ ਵਿਚ ਇਲਾਕਿਆਂ ਦੇ ਇਲਾਕੇ ਸਿੰਘ ਸਰਦਾਰਾਂ ਨੇ ਮੱਲ ਲਏ ਹੋਏ ਸਨ। ਲਾਹੌਰੋਂ ਜਰਾ ਕ ਹਟ ਕੇ ਗੁਜਰਾਂਵਾਲੇ ਵੱਲ ਅਤੇ ਉਥੋਂ ਜਿਹਲਮ ਤਕ ਭੀ ਉਨ੍ਹਾਂ ਕਈ ਥਾਂ ਕਬਜ਼ੇ ਕਰ ਲਏ ਅਤੇ ਨੱਕੇ ਦੇ ਇਲਾਕੇ ਵਿਚ ਭੀ। ਇਸ ਦਾ ਪ੍ਰਤੱਖ ਸਬੂਤ ਇਸ ਗੱਲ ਤੋਂ ਮਿਲਦਾ ਹੈ ਕਿ ਜਦ ਸ਼ਾਹ ਲਾਹੌਰੋਂ ਕਾਬਲ ਵੱਲ ਨੂੰ ਮੁੜਿਆ ਤਾਂ ਗੁਜਰਾਂਵਾਲੇ ਤੋਂ ਉਠ ਕੇ ਸਰਦਾਰ ਚੜ੍ਹਤ ਸਿੰਘ ਸੁਕਰਚੱਕੀਏ ਨੇ ਸ਼ਾਮੀਂ ਸਵੇਰੇ ਅਤੇ ਰਾਤ ਨੂੰ ਹੱਲੇ ਕਰ ਕਰ ਕੇ ਉਸ ਨੂੰ ਅਜਿਹਾ ਤੰਗ ਕੀਤਾ ਕਿ ਨਾ ਉਸ ਨੂੰ ਦਿਨੇ ਆਰਾਮ ਨਾਲ ਤੁਰਨਾ ਨਸੀਬ ਸੀ, ਨਾ ਰਾਤ ਨੂੰ, ਅਤੇ ਨਾ ਉਹ ਆਪਣੇ ਮਾਲ ਅਸਬਾਬ ਵੱਲੋਂ ਨਿਸਚਿੰਤ ਸੀ, ਨਾ ਘੋੜਿਆਂ ਵੱਲੋਂ। ਇਸ ਤਰ੍ਹਾਂ ਮੁਸ਼ਕਲ ਨਾਲ ਉਹ ਸਿੰਧ ਪਾਰ ਕਰ ਸਕਿਆ।

Sri Satguru Jagjit Singh Ji eLibrary NamdhariElibrary@gmail.com

ਅਧਿਆਇ ਚੌਧਵਾਂ

ਤੈਮੂਰ ਸ਼ਾਹ ਦੀ ਪੰਜਾਬ ਵਿਚ ਹਕੂਮਤ

ਦਰਬਾਰ ਸਾਹਿਬ ਦੀ ਬੇ-ਅਦਬੀ (ਮਈ 1757)

ਲਾਹੌਰ ਵਿਚ ਕੁਝ ਕੁ ਪੈਰ ਜੰਮਦੇ ਸਾਰ ਤੈਮੂਰ ਨੇ ਫ਼ੌਜ ਭੇਜ ਕੇ ਅੰਮ੍ਰਿਤਸਰ ਤੇ ਹੱਲਾ ਬੋਲ ਦਿੱਤਾ। ਇਥੇ ਸਰਦਾਰ ਜੱਸਾ ਸਿੰਘ ਰਾਮਗੜ੍ਹੀਏ ਨੇ ਰਾਮ ਰਾਉਣੀ (ਰਾਮਗੜ੍ਹ) ਮੁੜ ਉਸਾਰ ਲਈ ਸੀ। ਪਰ ਜਹਾਨ ਖ਼ਾਨ ਦਾ ਜੋਰ ਪੈ ਗਿਆ ਅਤੇ ਸਿੰਘਾਂ ਨੂੰ ਕਿਸੇ ਪਾਸਿਉਂ ਸਹਾਇਤਾ ਨਾ ਪੁੱਜ ਸਕਣ ਕਰਕੇ ਵੈਰੀ ਨੇ ਰਾਉਣੀ ਢੁਹਾ ਦਿੱਤੀ ਅਤੇ ਸਰੋਵਰ ਪੂਰ ਦਿੱਤਾ।

[ਕਨਿੰਘਮ, 105, *ਗੁਲਿਸਤਾਨਿ ਰਹਿਮਤ*, 110; ਲਤੀਫ਼, *ਲਾਹੌਰ*, 78]

ਅਦੀਨਾ ਬੇਗ ਨਾਲ ਝੜਪਾਂ

ਤੈਮੂਰ ਨੇ ਜਲੰਧਰ ਦੁਆਬ ਦੀ ਫੌਜਦਾਰੀ ਅਦੀਨਾ ਬੇਗ ਨੂੰ ਹੀ ਦੇ ਦਿੱਤੀ ਸੀ। ਖਿਆਲ ਇਹ ਸੀ ਕਿ ਇਕ ਤਾਂ ਉਹ ਨਵੀਂ ਹਕੂਮਤ ਦੇ ਵਿਰੁੱਧ ਕੋਈ ਸਾਜ਼ਸ਼ ਨਹੀਂ ਕਰੇਗਾ ਅਤੇ ਦੂਸਰੇ ਸਿੱਖਾਂ ਨਾਲ ਆਪੇ ਸਿਝਦਾ ਰਹੇਗਾ। ਇਸ ਵੇਲੇ ਤਰਨ ਤਾਰਨ ਦੇ ਲਾਗੇ ਅਤੇ ਦੁਆਬੇ ਵਿਚ ਸਰਦਾਰ ਜੱਸਾ ਸਿੰਘ ਆਹਲੂਵਾਲੀਆ ਆਪਣੇ ਕਬਜੇ ਜਮਾ ਰਿਹਾ ਸੀ, ਇਸ ਕਰਕੇ ਅਦੀਨਾ ਬੇਗ ਖ਼ਾਨ ਨਾਲ ਕਿਤੇ ਕਿਤੇ ਝੜਪਾਂ ਹੋ ਜਾਣੀਆਂ ਕੁਦਰਤੀ ਗੱਲ ਸੀ। ਖਡੂਰ ਸਾਹਿਬ ਪਾਸ ਟੱਕਰ ਅਦੀਨਾ ਬੇਗ ਨਾਲ ਉਸ ਵੇਲੇ ਹੋ ਗਈ ਜਦ ਕਿ ਸਰਦਾਰ ਜੱਸਾ ਸਿੰਘ ਤਰਨ ਤਾਰਨ ਤੋਂ ਫਤਿਹਾਬਾਦ ਵੱਲ ਆ ਰਹੇ ਸਨ। ਇਸ ਵਿਚ ਕੁਤਬ ਖ਼ਾਨ ਸਰਦਾਰ ਦੇ ਤੀਰ ਨਾਲ ਘਾਇਲ ਹੋ ਗਿਆ ਅਤੇ ਉਨ੍ਹਾਂ ਦੀ ਤਲਵਾਰ ਨਾਲ ਸੈਦ ਖ਼ਾਨ ਦੀ ਬਾਂਹ ਵੱਢੀ ਗਈ। ਇਥੋਂ ਖ਼ਾਨ ਤਾਂ ਜਲਾਲਾਬਾਦ ਚਲਾ ਗਿਆ ਅਤੇ ਸਰਦਾਰ ਜੱਸਾ ਸਿੰਘ ਨੇ ਫਤਿਹਾਬਾਦ ਜਾ ਡੇਰਾ ਕੀਤਾ।

ਜਨੌੜੀ

ਇਸ ਤੋਂ ਛੇਤੀ ਹੀ ਬਾਅਦ ਸਰਦਾਰ ਜੱਸਾ ਸਿੰਘ ਦੁਆਬੇ ਵਿਚ ਆ ਗਏ। ਇਨ੍ਹਾਂ ਦਿਨਾਂ ਵਿਚ ਅਦੀਨਾ ਬੇਗ ਖ਼ਾਨ ਨੇ ਉਧਰ ਮਾਲੀਏ ਦੀ ਉਗ੍ਰਾਹੀ ਸ਼ੁਰੂ ਕੀਤੀ ਹੋਈ ਸੀ। ਜਦ ਜਨੌੜੀ ਦਾ ਮਾਲੀਆ ਮੰਗਿਆ ਤਾਂ ਲੋਕਾਂ ਨੇ ਦੇ ਸਕਣੋਂ ਨਾਂਹ ਕਰ ਦਿੱਤੀ। ਸ਼ਾਇਦ ਲੰਬੀ ਔੜ ਕਰਕੇ ਫਸਲ ਨਹੀਂ ਹੋਈ ਹੋਣੀ ਜਾਂ ਬਰਸਾਤ ਜ਼ਿਆਦਾ ਹੋ ਜਾਣ ਨਾਲ ਮਾਰੀ

Sri Satguru Jagjit Singh Ji eLibrary NamdhariElibrary@gmail.com

ਗਈ ਹੋਣੀ ਹੈ। ਇਸ ਉੱਤੇ ਆਪਸ ਵਿਚ ਝਗੜਾ ਹੋ ਗਿਆ। ਇਸ ਹਾਲਤ ਵਿਚ ਦੁਖੀ ਲੋਕਾਂ ਵਾਸਤੇ ਇੱਕੋ ਹੀ ਰਾਹ ਸੀ ਕਿ ਕਿਸੇ ਸਿੱਖ ਸਰਦਾਰ ਦੀ ਰਾਖੀ ਵਿਚ ਚਲੇ ਜਾਣ। ਸਰਦਾਰ ਜੱਸਾ ਸਿੰਘ ਦਾ ਇਲਾਕਾ ਭੁੰਗਾ ਜਨੌੜੀ ਦੇ ਲਹਿੰਦੇ-ਦੱਖਣੋਂ ਨਾਲ ਲਗਦਾ ਸੀ। ਸੋ ਉਥੇ ਦਾ ਰਾਜਪੂਤ ਚੋਧਰੀ ਗੈਂਡਾ ਸਰਦਾਰ ਜੱਸਾ ਸਿੰਘ ਦੀ ਸੇਵਾ ਵਿਚ ਹਾਜ਼ਰ ਹੋਇਆ ਅਤੇ 'ਰਾਖੀ' ਲਈ ਬੇਨਤੀ ਕੀਤੀ। ਸਰਦਾਰ ਜੀ ਨੇ ਜਨੌੜੀ ਆਪਣਾ ਠਾਣੇਦਾਰ ਦੇਵਾ ਸਿੰਘ ਭੇਜ ਦਿੱਤਾ ਅਤੇ ਅਦੀਨਾ ਖ਼ਾਨ ਨੂੰ ਲਿਖ ਦਿੱਤਾ ਕਿ ਜਨੌੜੀ ਅਸਾਡੀ ਰੱਈਅਤ ਹੈ ਤੁਸੀਂ ਇਨ੍ਹਾਂ ਤੋਂ ਕੋਈ ਵਸੂਲੀ ਨਾ ਕਰਨੀ। [*ਜੱਸਾ ਸਿੰਘ ਬਿਨੋਦ*, ਉਰਦੂ, 22-3]

ਅਦੀਨਾ ਬੇਗ ਦੀ ਸਹਾਇਤਾ—ਮਾਹਲਪੁਰ ਦੀ ਲੜਾਈ ਵਿਚ

ਅਦੀਨਾ ਬੇਗ ਨੂੰ ਜਲੰਧਰ ਦੁਆਬ ਦੀ ਫੌਜਦਾਰੀ ਦੇਣ ਵੇਲੇ ਉਸ ਨਾਲ ਵਹਿਦਾ ਸੀ ਕਿ ਜੇ ਉਹ ਮਾਲੀਆ ਵੇਲੇ ਸਿਰ ਲਾਹੌਰ ਪਹੁੰਚਾਉਂਦਾ ਰਹੇਗਾ ਤਾਂ ਉਸ ਲਈ ਲਾਹੌਰ ਹਾਜ਼ਰੀ ਭਰਨਾ ਜ਼ਰੂਰੀ ਨਹੀਂ ਹੋਵੇਗਾ, ਪਰ ਛੇਤੀ ਹੀ ਪਿੱਛੋਂ ਲਾਲਚ ਦਾ ਮਾਰਿਆ ਹੋਇਆ ਤੈਮੂਰ ਉਸ ਪਾਸੋਂ ਮਿਥੀ ਰਕਮ ਨਾਲੋਂ ਵਧ ਵਸੂਲਣ ਲਈ ਉਸ ਦੇ ਲਾਹੌਰ ਆਉਣ ਲਈ ਜਿਦ ਕਰਨ ਲੱਗ ਪਿਆ ਅਤੇ ਜਦ ਅਦੀਨਾ ਬੇਗ ਵੱਲੋਂ ਨਾਂਹ ਨੁੱਕਰ ਹੁੰਦੀ ਡਿੱਠੀ—ਅਦੀਨਾ ਬੇਗ ਤੈਮੂਰ ਦੀ ਮੰਦੀ ਨੀਅਤ ਨੂੰ ਤਾੜ ਗਿਆ ਸੀ—ਤਾਂ ਤੈਮੂਰ ਸ਼ਾਹ ਨੇ ਉਸ ਦੀ ਥਾਂ ਸਰਫ਼ਰਾਜ਼ ਖ਼ਾਨ ਨੂੰ ਦੁਆਬੇ ਦਾ ਹਾਕਮ ਨਿਯਤ ਕਰ ਦਿੱਤਾ ਅਤੇ ਮੁਰਾਦ ਖ਼ਾਨ ਨੂੰ ਇਕ ਤਕੜੀ ਫ਼ੌਜ ਦੇ ਕੇ ਅਦੀਨਾ ਖ਼ਾਨ ਦੇ ਵਿਰੁੱਧ ਚੜ੍ਹਾ ਦਿੱਤਾ ਅਤੇ ਬੁਲੰਦ ਖ਼ਾਨ ਉਸ ਦੀ ਸਹਾਇਤਾ ਲਈ ਨਾਲ ਭੇਜਿਆ।

ਜਦ ਅਦੀਨਾ ਬੇਗ ਖ਼ਾਨ ਨੂੰ ਇਸ ਚੜ੍ਹ ਰਹੀ ਮੁਹਿੰਮ ਦਾ ਪਤਾ ਲੱਗਾ ਤਾਂ ਉਸ ਨੇ ਸੋਢੀ ਵਡਭਾਗ ਸਿੰਘ ਕਰਤਾਰਪੁਰੀਏ ਅਤੇ ਸਰਦਾਰ ਜੱਸਾ ਸਿੰਘ ਆਹਲੂਵਾਲੀਏ ਪਾਸ ਸਹਾਇਤਾ ਲਈ ਬੇਨਤੀ ਕੀਤੀ। ਸੋਢੀ ਸਾਹਿਬ ਨੇ ਭੀ ਸਰਦਾਰ ਜੱਸਾ ਸਿੰਘ ਨੂੰ ਇਸ ਔਖੇ ਵੇਲੇ ਸ਼ਰਨ ਆਏ ਅਦੀਨਾ ਬੇਗ ਦੀ ਸਹਾਇਤਾ ਕਰਨ ਲਈ ਸਫ਼ਾਰਸ਼ ਕੀਤੀ। ਸਰਦਾਰ ਜੱਸਾ ਸਿੰਘ ਗੁਰਦੁਆਰਾ ਥੰਮ ਸਾਹਿਬ ਕਰਤਾਰਪੁਰ ਅਤੇ ਸ੍ਰੀ ਦਰਬਾਰ ਸਾਹਿਬ ਦੀ ਦੁੱਰਾਨੀਆਂ ਵੱਲੋਂ ਕੀਤੀ ਗਈ ਬੇ-ਅਦਬੀ ਲਈ ਦੁੱਰਾਨੀਆਂ ਪਾਸੋਂ ਬਦਲਾ ਲੈਣ ਲਈ ਅੱਗੇ ਹੀ ਕਿਸੇ ਮੌਕੇ ਦੀ ਤਾੜ ਵਿਚ ਸਨ।

ਖਾਲਸੇ ਨੂੰ ਦੁੱਰਾਨੀਆਂ ਨਾਲ ਹੋਣ ਵਾਲੀ ਇਸ ਟੱਕਰ ਦਾ ਜਦ ਪਤਾ ਲੱਗਾ ਤਾਂ ਉਹ ਸਾਰਿਆਂ ਪਾਸਿਆਂ ਤੋਂ ਜਿਤਨੇ ਕੁ ਛੇਤੀ ਆ ਸਕੇ ਪੁੱਜ ਗਏ, ਅਤੇ ਹੋਸ਼ਿਆਰਪੁਰ ਦੇ ਜ਼ਿਲੇ ਵਿਚ ਮਾਹਲਪੁਰ ਸ਼ਹਿਰ ਦੇ ਚੜ੍ਹਦੇ ਪਾਸੇ ਸਿੰਘਾਂ ਅਤੇ ਦੁੱਰਾਨੀਆਂ ਦੀ ਟੱਕਰ ਹੋ ਪਈ (ਦਸੰਬਰ 1757)। ਖਾਲਸੇ ਵਾਸਤੇ ਦੁੱਰਾਨੀ ਫੌਜੀਆਂ ਅਤੇ ਅਦੀਨਾ ਬੇਗ ਅਤੇ ਉਸ ਦੇ ਮਦਦਗਾਰ ਦੇਸੀ ਸਿਪਾਹੀਆਂ ਵਿਚ ਪਛਾਣ ਕਰਨੀ ਔਖੀ ਸੀ ਇਸ ਲਈ ਅਦੀਨਾ ਬੇਗ ਦੀ ਫ਼ੌਜ ਨੂੰ ਕਿਹਾ ਗਿਆ ਕਿ ਉਹ ਆਪਣੇ ਸਿਰਾਂ ਪਰ ਹਰੇ ਘਾ ਦੇ ਪੱਠੇ ਟੰਗ ਲੈਣ। ਦੁੱਰਾਨੀਆਂ ਪਾਸ ਭਾਵੇਂ ਛੋਟੀਆਂ ਤੋਪਾਂ ਭੀ ਸਨ ਪਰ ਗੁੱਸੇ ਨਾਲ ਲਾਲ ਹੋਏ ਹੋਏ ਸਿੰਘਾਂ ਦੇ

Sri Satguru Jagjit Singh Ji eLibrary NamdhariElibrary@gmail.com

ਸਾਹਮਣੇ ਉਹ ਟਿਕ ਨਾ ਸਕੇ ਅਤੇ ਮੈਦਾਨ ਛੱਡ ਕੇ ਭੱਜ ਨਿਕਲੇ। ਬੁਲੰਦ ਖ਼ਾਨ ਲੜਾਈ ਵਿਚ ਮਾਰਿਆ ਗਿਆ ਅਤੇ ਮੁਰਾਦ ਖ਼ਾਨ ਸਭ ਕੁਝ ਛੱਡ ਕੇ ਮੈਦਾਨੋਂ ਖਿਸਕ ਗਿਆ। ਇਸ ਤਰ੍ਹਾਂ ਦੁੱਰਾਨੀ ਫੌਜ ਨੂੰ ਭਾਂਜ ਪੈ ਗਈ।

ਹੁਣ ਸਰਦਾਰ ਜੱਸਾ ਸਿੰਘ ਨੇ ਸਿੱਧੇ ਜਾਲੰਧਰ ਸ਼ਹਿਰ ਉੱਤੇ ਜਾ ਧਾਵਾ ਬੋਲਿਆ। ਸਆਦਤ ਖ਼ਾਨ ਅਫ਼ਰੀਦੀ ਸਿੰਘਾਂ ਦੀ ਦੱਬ ਨਾ ਝੱਲ ਸਕਿਆ ਅਤੇ ਹਾਰ ਖਾ ਕੇ ਪਿੱਛੇ ਹਟ ਗਿਆ। ਹੁਣ ਸ਼ਹਿਰ ਸਿੰਘਾਂ ਦੇ ਰਹਿਮ ਪਰ ਸੀ। ਇਸ ਵੇਲੇ ਧੋਗੜੀ ਪਿੰਡ ਦੇ ਮਨਚਲੇ ਲੋਕ ਭੀ ਆ ਪੁੱਜੇ ਅਤੇ ਸ਼ਹਿਰ ਵਿਚ ਲੋਟੀ ਪੈ ਗਈ। ਇਹ ਵੇਖ ਕੇ ਅਦੀਨਾ ਬੇਗ ਖ਼ਾਨ ਨੇ ਸਵਾ ਲੱਖ ਰੁਪਇਆ ਸਿੰਘਾਂ ਦੀ ਭੇਟ ਕੀਤਾ ਅਤੇ ਸ਼ਹਿਰ ਵਿਚ ਅਮਨ ਅਮਾਨ ਲਈ ਅਰਦਾਸ ਕੀਤੀ।

ਇਸ ਸ਼ਾਨਦਾਰ ਫ਼ਤਿਹ ਲਈ ਸੋਢੀ ਵਡਭਾਗਾ ਸਿੰਘ ਨੇ ਸਰਦਾਰ ਜੱਸਾ ਸਿੰਘ ਨੂੰ ਬਹੁਤ ਬਹੁਤ ਵਧਾਈ ਦਿੱਤੀ।

ਖ਼ੁਆਜਾ ਉਬੈਦੁੱਲਾ ਖ਼ਾਨ ਨੂੰ ਹਾਰ

ਜਾਲੰਧਰ ਤੇ ਖ਼ਾਲਸੇ ਦਾ ਕਬਜ਼ਾ ਹੋ ਜਾਣ ਪਰ ਸੁਆਦਤ ਖ਼ਾਨ ਅਫ਼ਰੀਦੀ ਪਹਾੜਾਂ ਨੂੰ ਭੱਜ ਗਿਆ ਅਤੇ ਸਾਰੇ ਦੁਆਬੇ ਵਿਚ ਸਿੰਘਾਂ ਦੀ ਦੋਹੀ ਫਿਰ ਗਈ ਅਤੇ ਸਰਦਾਰ ਜੱਸਾ ਸਿੰਘ ਦੀ ਹਰ ਥਾਂ ਸੋਭਾ ਹੋਣ ਲੱਗ ਪਈ। ਜਦ ਤੈਮੂਰ ਸ਼ਾਹ ਨੂੰ ਲਾਹੌਰ ਇਸ ਗੱਲ ਦੀ ਖ਼ਬਰ ਲੱਗੀ ਤਾਂ ਉਸ ਨੇ ਖ਼ੁਆਜਾ ਉਬੈਦੁਲਾ ਖ਼ਾਨ ਦੀ ਕਮਾਨ ਹੇਠ ਪੱਝੀ ਹਜ਼ਾਰ ਘੋੜਸਵਾਰਾਂ ਦੀ ਫ਼ੌਜ ਖ਼ਾਲਸੇ ਦੇ ਵਿਰੁੱਧ ਭੇਜੀ। ਪਰ ਉਸ ਨੂੰ ਭੀ ਹਾਰ ਹੋ ਗਈ ਅਤੇ ਉਹ ਆਪਣਾ ਸਾਰਾ ਤੋਪਖ਼ਾਨਾ ਖ਼ੁਹਾ ਕੇ ਲਾਹੌਰ ਨੂੰ ਮੁੜ ਗਿਆ।

(ਅੰਤ ਦਸੰਬਰ 1757-ਜਨਵਰੀ 1758)

ਹੁਣ ਸਿੰਘ ਬਿਆਸਾ ਪਾਰ ਕਰ ਕੇ ਬਾਰੀ ਦੁਆਬ ਵਿਚ ਜਾ ਦੜਕੇ ਅਤੇ ਬਟਾਲਾ ਅਤੇ ਕਲਾਨੌਰ ਉਗ੍ਰਾਹ ਲਏ ਅਤੇ ਲਹਿੰਦੇ ਪਾਸੇ ਲਾਹੌਰ ਦੀਆਂ ਬਾਹਰਲੀਆਂ ਬਸਤੀਆਂ ਜਾ ਮਾਰੀਆਂ।

[*ਪੇਸ਼ਵਾ ਦਫ਼ਤਰ*, ਦੋ, 83; ਅਹਿਮਦ ਸ਼ਾਹ ਬਟਾਲੀਆ, *ਤਾਰੀਖ਼ਿ-ਹਿੰਦ*, 872]

ਅਦੀਨਾ ਬੇਗ ਖ਼ਾਨ ਨੇ ਮਰਾਠੇ ਸੱਦ ਲਏ

ਤੈਮੂਰ ਸ਼ਾਹ ਦਾ ਨਾਇਬ ਬਖ਼ਸ਼ੀ ਜਹਾਨ ਖ਼ਾਨ ਇਨ੍ਹਾਂ ਹਾਰਾਂ ਦੀਆਂ ਖ਼ਬਰਾਂ ਸੁਣ ਕੇ ਬਹੁਤ ਸਟਪਟਾਇਆ, ਪਰ ਕਰ ਕੀ ਸਕਦਾ ਸੀ। ਦੁਆਬੇ ਵਿਚ ਸਿੰਘਾਂ ਵੱਲੋਂ ਪਈਆਂ ਸੱਟਾਂ ਨੇ ਉਸ ਦਾ ਲੱਕ ਤੋੜ ਦਿੱਤਾ। ਪਰ ਇਨ੍ਹਾਂ ਪਰ ਇਕ ਹੋਰ ਤਕੜੀ ਸੱਟ ਪੈਣ ਵਾਲੀ ਸੀ। ਇਸ ਵਿਚ ਕੋਈ ਸ਼ੱਕ ਨਹੀਂ ਕਿ ਅਦੀਨਾ ਬੇਗ ਖ਼ਾਨ ਨੇ ਸਿੰਘਾਂ ਦੀ ਸਹਾਇਤਾ ਨਾਲ ਮੁਰਾਦ ਖ਼ਾਨ ਅਤੇ ਸਰਫ਼ਰਾਜ਼ ਖ਼ਾਨ ਦੇ ਹੱਲੇ ਪਛਾੜ ਦਿੱਤੇ ਸਨ, ਸਆਦਤ ਖ਼ਾਨ ਅਫ਼ਰੀਦੀ ਨੂੰ ਭਜਾ ਦਿੱਤਾ ਸੀ ਅਤੇ ਉਬੈਦੁੱਲਾ ਖ਼ਾਨ ਨੂੰ ਭੀ ਹਾਰ ਹੋ ਗਈ ਸੀ, ਪਰ ਉਸ ਨੂੰ ਖ਼ਿਆਲ ਸੀ ਕਿ ਸ਼ਾਇਦ ਉਹ ਦੁੱਰਾਨੀਆਂ ਦੀ ਵੱਡੀ ਮਿਲਵੀਂ ਫ਼ੌਜ ਦਾ ਟਾਕਰਾ ਨਾ ਕਰ ਸਕੇ, ਅਤੇ

Sri Satguru Jagjit Singh Ji eLibrary NamdhariElibrary@gmail.com

ਜੇ ਅਹਿਮਦ ਸ਼ਾਹ ਬਾਦਸ਼ਾਹ ਆਪ ਚੜ੍ਹ ਕੇ ਆ ਗਿਆ ਤਾਂ ਉਸ ਦੇ ਸਾਹਮਣੇ ਬਹੁਤੀ ਦੇਰ ਠਹਿਰ ਸਕਣਾ ਔਖਾ ਹੋਵੇਗਾ। ਨਾਲੇ ਉਸ ਨੂੰ ਇਹ ਭੀ ਖ਼ਿਆਲ ਸੀ ਕਿ ਖ਼ਾਲਸਾ ਜੀ ਕਿਤਨੀ ਕੁ ਦੇਰ ਉਸ ਦੀਆਂ ਲੜਾਈਆਂ ਲੜਨਗੇ। ਉਹ ਤਾਂ ਆਪ ਰਾਜ ਦੇ ਦਾਵੇਦਾਰ ਹਨ ਅਤੇ ਉਸ ਦਿਨ ਦੀ ਉਡੀਕ ਵਿਚ ਹਨ ਜਦ ਕਿ :

ਰਾਜ ਕਰੇਗਾ ਖਾਲਸਾ, ਆਕੀ ਰਹੇ ਨਾ ਕੋਇ।

ਅਦੀਨਾ ਬੇਗ ਨੂੰ ਇਹ ਵੀ ਪਤਾ ਸੀ ਕਿ ਸਿੰਘਾਂ ਨੇ ਕਾਫ਼ੀ ਮੁਲਕ ਪਰ ਕਬਜ਼ਾ ਕਰ ਲਿਆ ਹੋਇਆ ਹੈ ਅਤੇ ਦਿਨੋ ਦਿਨ ਉਨ੍ਹਾਂ ਦਾ ਜੋਰ ਵਧਦਾ ਜਾ ਰਿਹਾ ਹੈ। ਇਸ ਲਈ ਅੰਦਰੋਂ ਅੰਦਰੀ ਉਨ੍ਹਾਂ ਪਾਸੋਂ ਭੀ ਡਰ ਲੱਗ ਰਿਹਾ ਹੋਣਾ ਹੈ।

ਇਸ ਲਈ ਅਦੀਨਾ ਖ਼ਾਨ ਨੇ ਹਰ ਲਾਲ ਵਕੀਲ ਰਾਹੀਂ ਮਰਾਠਿਆਂ ਨਾਲ ਗੰਢ ਤੁਪ ਕਰ ਲਈ ਅਤੇ ਇਕ ਲੱਖ ਰੁਪਇਆ ਕੂਚ ਦੇ ਦਿਨ ਲਈ ਅਤੇ ਪੰਜਾਹ ਹਜਾਰ ਠਹਿਰਨ ਵਾਲੇ ਦਿਨ ਦਾ ਦੇਣਾ ਕਰ ਕੇ ਮਰਾਠਾ ਸਰਦਾਰ ਰਘੁਨਾਥ ਰਾਉ ਨੂੰ ਲਾਹੌਰ ਆਉਣ ਲਈ ਸੱਦ ਲਿਆ। ਮਰਾਠਿਆਂ ਨੂੰ ਅਜਿਹਾ ਮੌਕਾ ਰੱਬ ਦੇਵੇ, ਜਦ ਕਿ ਟਕੇ ਭੀ ਮਿਲਣ, ਅਤੇ ਦੇਸ ਭੀ। ਰਘੁਨਾਥ ਰਾਉ ਨੇ ਝਟ ਦਿੱਲੀਓਂ ਕੂਚ ਕੀਤਾ ਅਤੇ 9 ਮਾਰਚ, 1758 ਨੂੰ ਸਰਹੰਦ ਆ ਪੁੱਜਾ। ਇਥੇ ਅਦੀਨਾ ਬੇਗ ਖ਼ਾਨ ਅਤੇ ਉਸ ਦੇ ਸਾਥੀ ਸਿੰਘ ਭੀ ਆ ਰਲੇ।

ਖ਼ਾਲਸਾ ਜੀ ਅੱਗੇ ਹੀ ਸਰਹੰਦ ਦੇ ਵਿਰੁਧ ਦੰਦੀਆਂ ਪੀਹ ਰਹੇ ਸਨ। ਇਸ ਗੁਰੂ ਮਾਰੀ ਦੇ ਫ਼ੌਜਦਾਰ ਵਜ਼ੀਰ ਖ਼ਾਨ ਨੇ ਗੁਰੂ ਗੋਬਿੰਦ ਸਿੰਘ ਜੀ ਦੇ ਛੋਟੇ ਸਾਹਿਬਜਾਦੇ ਤਸੀਹੇ ਦੇ ਦੇ ਕੇ ਕਤਲ ਕਰਵਾਏ ਸਨ। ਇਸ ਲਈ ਉਨ੍ਹਾਂ ਨੇ ਅਦੀਨਾ ਬੇਗ ਨਾਲ ਇਹ ਸ਼ਰਤ ਕਰ ਲਈ ਸੀ ਕਿ ਸਰਹੰਦ ਪਰ ਪਹਿਲਾ ਹੱਲਾ ਸਿੰਘਾਂ ਦਾ ਹੋਵੇਗਾ ਅਤੇ ਫੇਰ ਕਿਸੇ ਹੋਰ ਦਾ।

ਸਰਹੰਦ ਦਾ ਫ਼ੌਜਦਾਰ ਇਸ ਵੇਲੇ ਅਬਦੁ-ਸਮੱਦ ਖ਼ਾਨ ਮੁਹੰਮਦਜ਼ਈ ਸੀ ਜਿਸ ਨੂੰ ਜਾਂਦੀ ਵਾਰੀ ਅਹਿਮਦ ਸ਼ਾਹ ਇਥੇ ਛੱਡ ਗਿਆ ਸੀ। ਉਸ ਨੇ ਸਰਹੰਦ ਦੀ ਕਿਲਾਬੰਦੀ ਦਾ ਪ੍ਰਬੰਧ ਜਨਵਰੀ 1758 ਤੋਂ ਹੀ ਚੰਗਾ ਕੀਤਾ ਹੋਇਆ ਸੀ। ਪਰ ਇਹ ਬਹੁਤੇ ਦਿਨਾਂ ਦਾ ਘੇਰਾ ਨਾ ਸਹਿ ਸਕਿਆ ਅਤੇ 21 ਮਾਰਚ (ਫੱਗਣ ਸੁਦੀ 12, ਸੰਮਤ 1814 ਬਿ.) ਨੂੰ ਗੜ੍ਹ ਟੁੱਟ ਗਿਆ ਜਦ ਕਿ ਇਥੇ ਲੋਟੀ ਪੈ ਗਈ। ਸਿੰਘ ਟੁੱਟ ਕੇ ਜਾ ਪਏ ਅਤੇ ਦੂਸਰੇ ਦਿਨ ਮਰਾਠਿਆਂ ਨੇ ਭੀ ਇਥੇ ਖੂਬ ਹੱਥ ਰੰਗੇ। ਚੇਤ ਬਦੀ 1, 25 ਜਨਵਰੀ, ਨੂੰ ਹੋਲਾ ਸੀ। ਇਸ ਲਈ ਖ਼ਾਲਸਾ ਜੀ ਤਾਂ ਬਹੁਤ ਕਰਕੇ ਆਨੰਦਪੁਰ ਜਾਣ ਲਈ ਹਟ ਆਏ ਪਰ ਆਲੇ ਦੁਆਲੇ ਦੇ ਪਿੰਡਾਂ ਤੋਂ ਧਾੜਾਂ ਆ ਪਈਆਂ ਅਤੇ ਜੋ ਕੁਝ ਕਿਸੇ ਦੇ ਹੱਥ ਲੱਗਾ ਚੁੱਕ ਕੇ ਲੈ ਗਿਆ। ਕਿਲਾ ਟੁੱਟਣ ਪਰ ਅਬਦੁ-ਸਮੱਦ ਖ਼ਾਨ ਅਤੇ ਜੰਗਬਾਜ਼ ਖ਼ਾਨ ਭੱਜ ਨਿਕਲੇ ਸਨ, ਪਰ ਫੜ ਲਏ ਗਏ।

ਸਿੰਘਾਂ ਦੀ ਸਰਹੰਦ ਪਰ ਪਹਿਲ ਦੇ ਕਾਰਣ ਮਰਾਠਿਆਂ ਵਿਚ ਕੁਝ ਈਰਖਾ ਆ ਗਈ ਅਤੇ ਇਕ ਮਾਮੂਲੀ ਜਿਹੀ ਝੜਪ ਭੀ ਹੋ ਗਈ। ਪਰ ਇਸ ਦਾ ਛੇਤੀ ਹੀ ਫ਼ੈਸਲਾ ਹੋ

Sri Satguru Jagjit Singh Ji eLibrary NamdhariElibrary@gmail.com

ਗਿਆ ਕਿ ਲਾਹੌਰ ਵੱਲ ਚੜ੍ਹਾਈ ਕਰਦੇ ਵੇਲੇ ਖਾਲਸਾ ਜੀ ਮਰਾਠਿਆਂ ਨਾਲੋਂ ਦੋ ਪੜਾਉ ਅੱਗੇ ਰਿਹਾ ਕਰਨਗੇ।

[*ਤਾਰੀਖ਼ਿ-ਆਲਮਗੀਰ ਸਾਨੀ*, 164-65; *ਤਜ਼ਕਿਰਾ-ਇ-ਇਮਾਦੁਲ-ਮੁਲਕ*, 376-80, *ਤਹਿਮਾਸ ਨਾਮਾ* (ਰਾਉ), 64; *ਪ੍ਰਾਚੀਨ ਪੰਥ ਪ੍ਰਕਾਸ਼*, 423-4]

ਲਾਹੌਰ ਪਰ ਸਿੰਘਾਂ ਅਤੇ ਮਰਾਠਿਆਂ ਨੇ ਅਦੀਨਾ ਬੇਗ ਦਾ ਕਬਜ਼ਾ ਕਰਾਉਣਾ

ਸਰਹੰਦ ਫ਼ਤਿਹ ਕਰ ਕੇ ਸਿੰਘਾਂ ਅਤੇ ਮਰਾਠਿਆਂ ਦੇ ਲਾਹੌਰ ਨੂੰ ਧਾਈ ਕਰਨ ਦੀ ਖ਼ਬਰ ਸੁਣ ਕੇ ਤੈਮੂਰ ਸ਼ਾਹ ਦਾ ਬਖ਼ਸ਼ੀ ਜਹਾਨ ਖ਼ਾਨ ਉਨ੍ਹਾਂ ਦਾ ਰਾਹ ਰੋਕਣ ਲਈ ਜਲਾਲਾਬਾਦ ਦੇ ਪੱਤਣ ਨੂੰ ਆਇਆ ਅਤੇ ਅੱਠ ਦਿਨ ਉਨ੍ਹਾਂ ਦੀ ਉਡੀਕ ਕਰਦਾ ਰਿਹਾ, ਪਰ ਉਹ ਕਿਸੇ ਹੋਰ ਪੱਤਣੋਂ ਲੰਘ ਕੇ ਦੁਆਬੇ ਵਿਚ ਆ ਗਏ। ਇਹ ਦੇਖ ਕੇ ਜਹਾਨ ਖ਼ਾਨ ਲਾਹੌਰ ਨੂੰ ਮੁੜ ਗਿਆ। ਇਥੇ ਦਾ ਕਿਲਾ ਇਕ ਪਾਸੇ ਤੋਂ ਕਮਜੋਰ ਸੀ, ਫਸਲਾਂ ਦੀ ਵਢਾਈ ਸ਼ੁਰੂ ਨਾ ਹੋਈ ਹੋਣ ਕਰਕੇ ਦਾਣਾ ਪੱਠਾ ਭੀ ਕੋਈ ਜਮਾ ਨਹੀਂ ਸੀ ਹੋਇਆ ਹੋਇਆ, ਇਲਾਕੇ ਦੇ ਜ਼ਿਮੀਂਦਾਰਾਂ ਅਤੇ ਚੌਧਰੀਆਂ ਵਿਚ ਉਸ ਦੇ ਮਿੱਤਰ ਕੋਈ ਹੈ ਨਹੀਂ ਸਨ ਅਤੇ ਵੈਰੀ ਬੇਅੰਤ ਸਨ। ਸਿੱਖ ਮੁਲਖੱਈਆਂ ਚੜ੍ਹੀ ਆ ਰਹੀ ਫ਼ੌਜ ਦੇ ਭਾਈਬੰਦ ਅਤੇ ਹਮਦਰਦ ਸਨ। ਜਹਾਨ ਖ਼ਾਨ ਦੀ ਆਪਣੀ ਫ਼ੌਜ ਬੜੀ ਥੋੜ੍ਹੀ ਸੀ ਅਤੇ ਅਹਿਮਦਸ਼ਾਹ ਬਾਦਸ਼ਾਹ ਵੱਲੋਂ ਅਫ਼ਗਾਨਿਸਤਾਨ ਤੋਂ ਕੋਈ ਸਹਾਇਤਾ ਪੁੱਜ ਨਹੀਂ ਸੀ ਸਕਦੀ। ਇਸ ਲਈ ਜਹਾਨ ਖ਼ਾਨ ਨੇ ਲਾਹੌਰ ਖ਼ਾਲੀ ਕਰ ਕੇ ਅਫ਼ਗਾਨਿਸਤਾਨ ਨੂੰ ਮੁੜ ਜਾਣ ਵਿਚ ਹੀ ਸ਼ਾਹਜਾਦਾ ਤੈਮੂਰ ਸ਼ਾਹ ਅਤੇ ਆਪਣੀ ਖ਼ੈਰ ਸ਼ਮਝੀ ਅਤੇ 19 ਅਪਰੈਲ ਸੰਨ 1758 ਦੀ ਸਵੇਰੇ ਦੋਨੋਂ ਰਾਵੀ ਪਾਰ ਕਰ ਗਏ। ਅਗਲੇ ਦਿਨ 20 ਅਪਰੈਲ ਨੂੰ ਅਦੀਨਾ ਬੇਗ ਖ਼ਾਨ, ਰਘੁਨਾਥ ਰਾਓ ਅਤੇ ਖਾਲਸਾ ਜੀ ਲਾਹੌਰ ਆ ਪੁੱਜੇ ਅਤੇ ਕਬਜ਼ਾ ਕਰ ਲਿਆ। ਇਸ ਮੁਹਿੰਮ ਵਿਚ ਜਿਨ੍ਹਾਂ ਸਿੱਖ ਸਰਦਾਰਾਂ ਨੇ ਹਿੱਸਾ ਲਿਆ ਅਤੇ ਦੁੱਰਾਨੀਆਂ ਨੂੰ ਲਾਹੌਰ ਖ਼ਾਲੀ ਕਰਨ ਪਰ ਮਜਬੂਰ ਕੀਤਾ, ਉਹ ਸਨ ਸਰਦਾਰ ਜੱਸਾ ਸਿੰਘ ਆਹਲੂਵਾਲੀਆ, ਚੜ੍ਹਤ ਸਿੰਘ ਸੁੱਕਰਚੱਕੀਆ, ਤਾਰਾ ਸਿੰਘ ਗ਼ੈਬਾ, ਜੱਸਾ ਸਿੰਘ ਰਾਮਗੜ੍ਹੀਆ ਅਤੇ ਹਰੀ ਸਿੰਘ, ਝੰਡਾ ਸਿੰਘ, ਗੰਡਾ ਸਿੰਘ ਆਦਿ ਭੰਗੀ। ਸਿੰਘਾਂ ਦੇ ਕੁਝ ਜੱਥੇ ਸਰਦਾਰ ਚੜ੍ਹਤ ਸਿੰਘ ਦੇ ਨਾਲ ਅਫ਼ਗ਼ਾਨਾਂ ਦੇ ਪਿੱਛੇ ਪੈ ਗਏ ਅਤੇ ਦੋ ਕੁ ਸੌ ਅਫ਼ਗ਼ਾਨ ਕੈਦੀਆਂ ਨੂੰ ਫੜ ਕੇ ਅੰਮ੍ਰਿਤਸਰ ਲਿਆਏ ਅਤੇ ਇਨ੍ਹਾਂ ਪਾਸੋਂ ਸ੍ਰੀ ਦਰਬਾਰ ਸਾਹਿਬ ਦਾ ਸਰੋਵਰ ਸਾਫ਼ ਕਰਵਾਇਆ ਜੋ ਜਹਾਨ ਖ਼ਾਨ ਨੇ ਭਰਵਾ ਦਿੱਤੀ ਸੀ।

[ਪਿਛਲੇ ਸੋਮੇ: *ਤਾਰੀਖ਼ਿ-ਗੁਜ਼ਰਾਂਵਾਲਾ*, 19, *ਹਕੀਕਤਿ-ਫ਼ਿਰਕਾਇ-ਸਿੱਖਾਂ*, 37]

Sri Satguru Jagjit Singh Ji eLibrary NamdhariElibrary@gmail.com

ਅਧਿਆਇ ਪੰਧਰਵਾਂ

ਅਦੀਨਾ ਬੇਗ ਖ਼ਾਨ ਦੀ ਲਾਹੌਰ ਵਿਚ ਹਕੂਮਤ

(ਅਪਰੈਲ-ਸਤੰਬਰ ਸੰਨ 1758)

ਰਘੁਨਾਥ ਰਾਓ ਲਈ ਪੰਜਾਬ ਵਿਚ ਬਹੁਤਾ ਚਿਰ ਠਹਿਰਨਾ ਮੁਸ਼ਕਲ ਸੀ। ਉਸ ਨੂੰ ਛੇਤੀ ਹੀ ਗਿਆਨ ਹੋ ਗਿਆ ਕਿ ਪੰਜਾਬ ਵਿਚ ਸਿੱਖਾਂ ਦੀ ਵਧ ਰਹੀ ਤਾਕਤ ਵੇਲੇ ਕਿਸੇ ਬਾਹਰਲੇ ਦਾ ਇਥੇ ਹਾਕਮ ਦੇ ਤੌਰ ਤੇ ਟਿਕ ਸਕਣਾ ਸੰਭਵ ਨਹੀਂ। ਬੰਦਾ ਸਿੰਘ ਦੇ ਵੇਲੇ ਉਨ੍ਹਾਂ ਦੇ ਮਨਾਂ ਵਿਚ ਆਪਣੇ ਸੁਤੰਤਰ ਰਾਜ ਦੀ ਜੋਤ ਜਗ ਚੁੱਕੀ ਸੀ ਜਿਸ ਨੂੰ ਨਾ ਤਾਂ ਮੁਗ਼ਲਾਂ ਦੀ ਤਾਕਤ ਹੀ ਬੁਝਾ ਸਕੀ ਅਤੇ ਨਾ ਹੀ ਉਨ੍ਹਾਂ ਨੇ ਦੁੱਰਾਨੀਆਂ ਦੇ ਪੈਰ ਲੱਗਣ ਦਿੱਤੇ ਸਨ। ਮੀਰ ਮੰਨੂੰ ਉਨ੍ਹਾਂ ਨੂੰ ਮਾਰਦਾ ਮਾਰਦਾ ਆਪ ਮਰ ਗਿਆ ਸੀ। ਉਨ੍ਹਾਂ ਦੀਆਂ ਮੱਲਾਂ ਮਾਰਾਂ ਨੇ ਸਾਰੇ ਪੰਜਾਬ ਦੀ ਸਿੱਖ ਜਨਤਾ ਵਿਚ ਇਕ ਅਜਿਹੀ ਮਾਨਸਕ ਦਸ਼ਾ ਪੈਦਾ ਕਰ ਦਿੱਤੀ ਸੀ ਕਿ ਹੁਣ ਉਹ ਕਿਸੇ ਦੀ ਈਨ ਮੰਨਣ ਨੂੰ ਤਿਆਰ ਨਹੀਂ ਸਨ। ਪੰਜਾਬ ਵਿਚ ਬਹੁਤੀ ਪੇਂਡੂ ਵਸੋਂ ਜੱਟਾਂ ਦੀ ਸੀ ਜੋ ਆਪਣੀ ਭੋਂ ਦੇ ਚੱਪੇ ਚੱਪੇ ਲਈ ਲੜ ਮਰਦੇ ਹਨ, ਅਤੇ ਸਿੱਖੀ ਨੇ ਇਨ੍ਹਾਂ ਦੀ ਗ਼ੈਰਤ ਨੂੰ ਚਮਕਾਉਣ ਲਈ ਇਸ ਵੇਲੇ ਸੋਨੇ ਤੇ ਸੁਹਾਗੇ ਦਾ ਕੰਮ ਕੀਤਾ ਸੀ ਅਤੇ ਉਹ ਰਾਜਸੀ ਸਖ਼ਤੀਆਂ ਅਤੇ ਕਤਲਾਮਾਂ ਦੀ ਭੱਠੀ ਵਿਚ ਦੀ ਲੰਘ ਕੇ ਅਜਿਹੇ ਹਠੀਲੇ, ਅਣਖੀਲੇ ਅਤੇ ਕਰੜੇ ਹੋ ਗਏ ਸਨ ਜੋ ਟੁੱਟ ਤਾਂ ਭਾਵੇਂ ਜਾਣ ਪਰ ਝੁਕਾਏ ਨਹੀਂ ਸਨ ਜਾ ਸਕਦੇ। ਮਰਾਠਿਆਂ ਲਈ ਹਜ਼ਾਰ ਕੋਹ ਦੀ ਦੂਰੀ ਤੋਂ ਪੰਜਾਬ ਵਿਚ ਛਾਉਣੀਆਂ ਪਾ ਕੇ ਟਿਕ ਸਕਣਾ ਹੋਰ ਭੀ ਔਖਾ ਸੀ। ਨਾ ਹੀ ਪੂਨਾ ਸਰਕਾਰ ਦੀ ਮਾਲੀ ਹਾਲਤ ਇਸ ਭਾਰ ਨੂੰ ਸਹਿ ਸਕਦੀ ਸੀ। ਇਥੇ ਦੀ ਉਗਰਾਹੀ ਨਾਲ ਗੁਜ਼ਾਰਾ ਹੋ ਨਹੀਂ ਸੀ ਸਕਣਾ। ਇਸ ਤੋਂ ਬਿਨਾਂ ਮਰਾਠਿਆਂ ਲਈ ਪੰਜਾਬ ਦੀਆਂ ਅਤਿ ਦੀਆਂ ਗਰਮੀਆਂ ਅਤੇ ਸਰਦੀਆਂ ਸਹਿਣੀਆਂ ਭੀ ਸੌਖੀਆਂ ਨਹੀਂ ਸਨ। ਇਸ ਲਈ ਰਘੁਨਾਥ ਰਾਓ ਨੇ ਅਦੀਨਾ ਬੇਗ ਨਾਲ ਸੌਦਾ ਕਰ ਲਿਆ ਅਤੇ ਪੰਝੱਤਰ ਲੱਖ ਰੁਪਇਆ ਸਾਲ ਦਾ ਲੈਣਾ ਕਰ ਕੇ ਲਾਹੌਰ ਦੀ ਹਕੂਮਤ ਅਦੀਨਾ ਬੇਗ ਦੇ ਹਵਾਲੇ ਕਰ ਦਿੱਤੀ। ਅਦੀਨਾ ਬੇਗ ਨੇ ਖ਼ੁਆਜਾ ਮਿਰਜ਼ਾ ਜਾਨ ਨੂੰ ਉਥੇ ਆਪਣਾ ਨਾਇਬ ਨਿਯਤ ਕਰ ਦਿੱਤਾ ਅਤੇ ਆਪ ਦੁਆਬੇ ਵਿਚ ਹੁਸ਼ਿਆਰਪੁਰ ਦੇ ਲਾਗੇ ਖਾਨਪੁਰ ਵਿਚ ਰਹਿਣ ਲੱਗ ਪਿਆ। ਇਹ ਪ੍ਰਬੰਧ ਕਰ ਕੇ ਰਘੁਨਾਥ ਰਾਓ ਨੇ 10 ਮਈ ਨੂੰ ਦਿੱਲੀ ਵੱਲ ਨੂੰ ਚਾਲੇ ਪਾਏ ਅਤੇ ਛੋਟੇ ਛੋਟੇ ਪੜਾਉ ਕਰ ਕੇ ਪੰਜ ਜੂਨ ਨੂੰ ਸੋਮਾਵਤੀ

Sri Satguru Jagjit Singh Ji eLibrary NamdhariElibrary@gmail.com

ਮੱਸਿਆ ਦਾ ਅਸ਼ਨਾਨ ਕੁਰੂਕਸ਼ੇਤਰ ਜਾ ਕੀਤਾ।

[*ਅਹਿਮਦਸ਼ਾਹ ਦੁੱਰਾਨੀ*, 216-17]

ਅਦੀਨਾ ਬੇਗ ਦੀ ਸਿੰਘਾਂ ਪਰ ਸਖ਼ਤੀ

ਅਦੀਨਾ ਬੇਗ ਨੇ ਮਰਾਠਾ ਸਰਦਾਰ ਰਘੂਨਾਥ ਰਾਓ ਦੇ ਮੁੜ ਜਾਣ ਪਿੱਛੋਂ ਕੁੱਲ ਚਾਰ ਕੁ ਮਹੀਨੇ ਹੀ ਹਕੂਮਤ ਕੀਤੀ ਅਤੇ ਇਸ ਸਮੇਂ ਉਸ ਨੇ, ਇਸ ਖਿਆਲ ਨਾਲ ਕਿ ਸਿੱਖ ਕਿਤੇ ਬਹੁਤੇ ਹੀ ਤਕੜੇ ਨਾ ਹੋ ਜਾਣ, ਉਨ੍ਹਾਂ ਨੂੰ ਸਖ਼ਤੀ ਨਾਲ ਦਬਾਉਣ ਦੇ ਜਤਨ ਕੀਤੇ। ਲਹਿੰਦੇ ਦੇ ਗੱਖੜਾਂ, ਜੰਜੋਹਿਆਂ, ਘੋਬਿਆਂ, ਵੜੈਚਾਂ ਅਤੇ ਮਾਝੇ ਅਤੇ ਦੁਆਬੇ ਦੇ ਪਠਾਣਾਂ, ਰੰਧਾਵਿਆਂ, ਅਤੇ ਡੋਗਰਿਆਂ ਦਾ ਇਕ ਵੱਡਾ ਦਲ ਉਨ੍ਹਾਂ ਦੇ ਪਿੱਛੇ ਪਾ ਦਿੱਤਾ ਜਿਸ ਨੇ ਖਾਲਸੇ ਦੇ ਵੱਖਰੇ ਵੱਖਰੇ ਜਥਿਆਂ ਨੂੰ ਖਿੰਡਾਉਣਾ ਸ਼ੁਰੂ ਕਰ ਦਿੱਤਾ। ਸਰਦਾਰ ਜੱਸਾ ਸਿੰਘ ਅਦੀਨਾ ਬੇਗ ਖ਼ਾਨ ਦੀ ਇਸ ਬਦਨੀਅਤ ਤੇ ਬੜੇ ਹੈਰਾਨ ਸਨ ਕਿ ਅਸੀਂ ਤਾਂ ਇਸ ਦੀ ਸਹਾਇਤਾ ਕਰ ਕੇ ਇਸ ਦੀ ਲਾਹੌਰ ਵਿਚ ਤਾਕਤ ਅਤੇ ਹਕੂਮਤ ਬਣਨ ਦਾ ਕਾਰਣ ਹੋਏ ਸਾਂ, ਇਹ ਸਾਨੂੰ ਹੀ ਤੰਗ ਕਰਨ ਲੱਗ ਪਿਆ ਹੈ।

ਹੀਰਾ ਮੱਲ ਅਤੇ ਗੁਲਸ਼ੇਰ ਖ਼ਾਨ ਮਾਰੇ ਗਏ

ਇਸ ਵੇਲੇ ਖਾਲਸਾ ਦਲ ਦੇ ਕੁਝ ਜੱਥੇਦਾਰ ਸਰਦਾਰ ਜੱਸਾ ਸਿੰਘ ਨਾਲ ਅਦੀਨਾ ਨਗਰ ਦੇ ਪਾਸ, ਜਿਥੇ ਅਦੀਨਾ ਖ਼ਾਨ ਉਤਰਿਆ ਹੋਇਆ ਸੀ, ਆ ਇਕੱਠੇ ਹੋਏ। ਪਤਾ ਲੱਗਣ ਪਰ ਖ਼ਾਨ ਹੋਰੀਂ ਆਪਣੇ ਦੀਵਾਨ ਹੀਰਾ ਮੱਲ ਅਤੇ ਆਕਿਲ ਦਾਸ ਜੰਡਿਆਲੀਏ ਨੂੰ ਉਨ੍ਹਾਂ ਵੱਲ ਤੋਰਿਆ। ਕਾਦੀਆਂ ਦੇ ਲਾਗੇ ਦੋਹਾਂ ਦਾ ਟਾਕਰਾ ਹੋ ਗਿਆ। ਹੀਰਾ ਮੱਲ ਲੜਾਈ ਵਿਚ ਮਾਰਿਆ ਗਿਆ ਅਤੇ ਆਕਿਲ ਦਾਸ ਖਿਸਕ ਗਿਆ, ਅਤੇ ਉਨ੍ਹਾਂ ਦਾ ਬਹੁਤ ਸਾਰਾ ਮਾਲ ਅਸਬਾਬ ਸਿੰਘਾਂ ਦੇ ਹੱਥ ਆਇਆ।

ਇਨ੍ਹਾਂ ਦਿਨਾਂ ਵਿਚ ਹੀ ਸਰਦਾਰ ਜੱਸਾ ਸਿੰਘ ਨੂੰ ਸਰਦਾਰ ਚੜ੍ਹਤ ਸਿੰਘ, ਸਰਦਾਰ ਜੈ ਸਿੰਘ ਕਨ੍ਹਈਆ, ਹਕੀਕਤ ਸਿੰਘ ਅਤੇ ਸਰਦਾਰ ਗੁੱਜਰ ਸਿੰਘ ਵੱਲੋਂ ਇਕ ਚਿੱਠੀ ਮਿਲੀ ਕਿ ਗੁਲਸ਼ੇਰ ਖ਼ਾਨ ਨਾਮੀ ਇਕ ਲਾਹੌਰ ਅਮੀਰ-ਮਿਰਜ਼ਾ ਜਾਨ ਦਾ ਭੇਜਿਆ ਹੋਣਾ ਏ—ਬਹੁਤ ਸਾਰੀ ਫੌਜ ਨਾਲ ਮਜੀਠੇ ਕੋਲ ਉਤਰਿਆ ਹੋਇਆ ਹੈ ਅਤੇ ਜੋ ਸਿੰਘ ਹੱਥ ਆਉਂਦਾ ਹੈ ਉਸ ਨੂੰ ਮਾਰ ਸੁੱਟਦਾ ਹੈ। ਇਹ ਖਬਰ ਸੁਣਦੇ ਸਾਰ ਸਰਦਾਰ ਜੱਸਾ ਸਿੰਘ ਨੇ ਜੰਗਲ ਦੇ ਇਲਾਕੇ 'ਚੋਂ ਮਜੀਠੇ ਨੂੰ ਕੂਚ ਕੀਤਾ ਅਤੇ ਆ ਕੇ ਸਰਦਾਰਾਂ ਨਾਲ ਮਤਾ ਪਕਾਇਆ ਕਿ ਵਾਰੋ ਵਾਰੀ ਜਾ ਕੇ ਗੁਲਸ਼ੇਰ ਖ਼ਾਨ ਦੇ ਡੇਰੇ ਪਰ ਇਸ ਤਰ੍ਹਾਂ ਹੱਲੇ ਕਰੋ ਕਿ ਉਸ ਨੂੰ ਉੱਕਾ ਹੀ ਕੋਈ ਦਮ ਲੈਣ ਦੀ ਵਿਹਲ ਨਾ ਰਹੇ।

ਇਕ ਦਿਨ ਜਦ ਸਰਦਾਰ ਜੈ ਸਿੰਘ ਕਨ੍ਹਈਏ ਦਾ ਜਥਾ ਵੈਰੀ ਦੇ ਡੇਰੇ ਪਰ ਬੰਦੂਕਾਂ ਮਾਰ ਰਿਹਾ ਸੀ ਤਾਂ ਗੁਲਸ਼ੇਰ ਖ਼ਾਨ ਦੀ ਕੁਝ ਫ਼ੌਜ ਉਨ੍ਹਾਂ ਦੇ ਮਗਰ ਲੱਗ ਤੁਰੀ। ਇਹੀ ਗੱਲ ਖਾਲਸਾ ਜੀ ਚਾਹੁੰਦੇ ਸਨ। ਜਦ ਕੁਝ ਬਾਹਰ ਨਿਕਲ ਆਏ ਤਾਂ ਸਰਦਾਰ ਜੱਸਾ ਸਿੰਘ ਕੁਝ ਹੋਰ ਸਰਦਾਰਾਂ ਨੂੰ ਨਾਲ ਲੈ ਕੇ ਸਰਦਾਰ ਜੈ ਸਿੰਘ ਦੀ ਮਦਦ ਨੂੰ ਪਹੁੰਚ ਗਏ। ਤਦ ਨੂੰ

Sri Satguru Jagjit Singh Ji eLibrary NamdhariElibrary@gmail.com

ਗੁਲਸ਼ੇਰ ਖ਼ਾਨ ਭੀ ਹੋਰ ਫੌਜ ਲੈ ਕੇ ਅੱਪੜ ਪਿਆ। ਇਸ ਵੇਲੇ ਸਰਦਾਰ ਜੱਸਾ ਸਿੰਘ ਸਭ ਤੋਂ ਅੱਗੇ ਸਨ। ਜਦ ਗੁਲਸ਼ੇਰ ਖ਼ਾਨ ਅੱਗੇ ਨੂੰ ਵਧਿਆ ਤਾਂ ਸਿੰਘਾਂ ਨੇ ਬੰਦੂਕਾਂ ਦੀ ਅਜਿਹੀ ਵਾੜ ਝਾੜੀ ਕਿ ਇਕ ਗੋਲੀ ਖ਼ਾਨ ਦੇ ਮੱਥੇ ਤੇ ਜਾ ਲੱਗੀ ਅਤੇ ਉਹ ਉਥੇ ਹੀ ਢਹਿ ਢੇਰੀ ਹੋ ਗਿਆ। ਖ਼ਾਨ ਦੇ ਮਰਨ ਦੀ ਦੇਰ ਸੀ ਕਿ ਉਸ ਦੀ ਫੌਜ ਭੱਜ ਨਿਕਲੀ ਅਤੇ ਉਸ ਦਾ ਡੇਰਾ ਸਿੰਘਾਂ ਦੇ ਹਥ ਆ ਗਿਆ। [*ਜੱਸਾ ਸਿੰਘ ਬਿਨੋਦ*, 94-95; ਉਰਦੂ, 38-39]। ਇਹ ਵਾਕਿਆ ਅਗਸਤ ਸੰਨ 1758 ਜਾਂ ਸ਼ੁਰੂ ਸਤੰਬਰ ਦਾ ਹੈ।

ਅਦੀਨਾ ਬੇਗ ਖ਼ਾਨ ਦਾ ਦੇਹਾਂਤ

ਇਨ੍ਹੀ ਦਿਨੀਂ ਅਦੀਨਾ ਬੇਗ ਖ਼ਾਨ ਬੀਮਾਰ ਸੀ। ਪਿਛਲੀ ਕਿਸੇ ਲੜਾਈ ਵਿਚ ਛਾਤੀ ਵਿਚ ਲੱਗੀ ਗੋਲੀ ਦੀ ਪੀੜ ਉਸ ਨੂੰ ਕਈ ਵਾਰੀ ਬਹੁਤ ਤੰਗ ਕਰਿਆ ਕਰਦੀ ਸੀ, ਖ਼ਾਸ ਕਰਕੇ ਬਰਸਾਤ ਦੇ ਦਿਨੀਂ, ਜਦੋਂ ਕਿ ਹਵਾ ਵਿਚ ਸਿਲ੍ਹ ਆ ਜਾਂਦੀ ਹੈ। ਇਸ ਨਾਲ ਖ਼ਾਨ ਸਾਹਿਬ ਨੂੰ ਅਧਰੰਗ ਹੋ ਗਿਆ ਅਤੇ 15 ਸਤੰਬਰ ਸੰਨ 1758 ਨੂੰ ਉਸ ਦਾ ਦੇਹਾਂਤ ਹੋ ਗਿਆ। ਉਸ ਨੂੰ ਹੁਸ਼ਿਆਰਪੁਰ ਦੇ ਲਾਗੇ ਖ਼ਾਨ ਪੁਰ ਵਿਚ ਦਬਾਇਆ ਗਿਆ ਜਿਥੇ ਉਸ ਦੀ ਕਬਰ ਹੁਣ ਤਕ ਮੌਜੂਦ ਹੈ।

ਨੂਰੁੱਦੀਨ ਬਾਮੇਜ਼ਈ ਨੂੰ ਭਾਂਜ (ਨਵੰਬਰ 1758)

ਜਿਵੇਂ ਪਿੱਛੇ ਲਿਖਿਆ ਜਾ ਚੁੱਕਾ ਹੈ ਕਿ ਜਦੋਂ ਮਰਾਠਿਆਂ ਨੇ ਪੰਜਾਬ ਦੀ ਹਕੂਮਤ ਅਦੀਨਾ ਬੇਗ ਖ਼ਾਨ ਨੂੰ ਦੇ ਦਿੱਤੀ ਸੀ ਤਾਂ ਉਹ ਆਪ ਤਾਂ ਬਹੁਤਾ ਦੁਆਬੇ ਵਿਚ ਹੁਸ਼ਿਆਰਪੁਰ ਜਾਂ ਗੁਰਦਾਸਪੁਰ ਦੇ ਇਲਾਕੇ ਵਿਚ ਅਦੀਨਾ ਨਗਰ ਰਹਿੰਦਾ ਸੀ ਅਤੇ ਲਾਹੌਰ ਵਿਚ ਉਸ ਨੇ ਆਪਣਾ ਨਾਇਬ ਖ਼ੁਆਜਾ ਮਿਰਜ਼ਾ ਜਾਨ ਨਿਯਤ ਕੀਤਾ ਹੋਇਆ ਸੀ। ਅਦੀਨਾ ਬੇਗ ਦੀ ਮੌਤ ਤੋਂ ਬਾਅਦ ਉਸ ਨੇ ਸਿੰਘਾਂ ਨਾਲ ਸੁਲਾਹ ਕਰ ਲਈ। ਉਸ ਨੂੰ ਪਤਾ ਸੀ ਕਿ ਉਹ ਦੋਨੋਂ ਪਾਸੇ ਵਿਰੋਧੀ ਹੋਣ ਸਮੇਂ ਦੇਸ ਦਾ ਪ੍ਰਬੰਧ ਠੀਕ ਨਹੀਂ ਰਖ ਸਕੇਗਾ। ਇਸ ਲਈ ਉਸ ਨੇ ਅੰਦਰਗਤੀ ਸਿੰਘਾਂ ਨਾਲ ਇਸ ਸ਼ਰਤ ਸਮਝੌਤਾ ਕਰ ਲਿਆ ਦਿਸਦਾ ਹੈ ਕਿ ਜੇ ਉਹ ਲਹਿੰਦੇ ਵੱਲੋਂ ਆਉਣ ਵਾਲੇ ਦੁੱਰਾਨੀਆਂ ਦੇ ਟਾਕਰੇ ਤੇ ਉਸ ਦੀ ਸਹਾਇਤਾ ਕਰਨ ਤਾਂ ਉਹ ਦੁਆਬੇ ਵੱਲੋਂ ਅੱਖੀਆਂ ਮੀਟ ਰੱਖੇਗਾ। ਸਿੰਘਾਂ ਨੂੰ ਇਸ ਵਿਚ ਛਾਇਦਾ ਸੀ ਕਿ ਇਸ ਨਾਲ ਉਹ ਦੁਆਬੇ ਅਤੇ ਮਾਲਵੇ ਵਿਚ ਸੌਖੇ ਹੀ ਆਪਣੇ ਪੈਰ ਪੱਕੀ ਤਰ੍ਹਾਂ ਜਮਾ ਸਕਣਗੇ ਅਤੇ ਦੁਰਾਨੀਆਂ ਦੇ ਹੱਲਿਆਂ ਦਾ ਟਾਕਰਾ ਕਰਨ ਲਈ ਤਕੜੇ ਹੋ ਜਾਣਗੇ। ਦੂਸਰੀ ਗੱਲ ਇਹ ਕਿ ਦੁੱਰਾਨੀ ਆਖਰ ਬਾਹਰੋਂ ਆ ਕੇ ਇਥੇ ਆਪ ਰਾਜ ਕਾਇਮ ਕਰਨਾ ਚਾਹੁੰਦੇ ਸਨ ਜਿਸ ਨਾਲ ਪੰਜਾਬ ਅਫਗਾਨੀ ਰਾਜ ਦਾ ਇਕ ਹਿੱਸਾ ਬਣ ਜਾਣਾ ਸੀ। ਇਸ ਪਰਾਈ ਗੁਲਾਮੀ ਦੀ ਪੰਜਾਲੀ ਨੂੰ ਖਾਲਸਾ ਕਿਵੇਂ ਆਪਣੇ ਗਲ ਪੈਂਦੀ ਵੇਖ ਸਕਦਾ ਸੀ? ਜੇ ਇਨ੍ਹਾਂ ਨੂੰ ਇਕ-ਵਾਰੀ ਗਲ ਪੈਣੋਂ ਹਟਾ ਲਿਆ ਜਾਏ ਤਾਂ ਇੱਥੇ ਦੇ ਜਾਬਰਾਂ ਨਾਲ ਸੌਖੇ ਹੀ ਸਿੱਝਿਆ ਜਾ ਸਕੇਗਾ। ਇਸ ਖਿਆਲ ਨਾਲ ਖਾਲਸੇ ਨੇ ਮਿਰਜ਼ਾ ਜਾਨ ਨਾਲ ਸਮਝੌਤਾ ਕਰ ਲਿਆ ਸੀ ਅਤੇ ਨੂਰੁੱਦੀਨ ਬਾਮੇਜਈ ਦੇ ਟਾਕਰੇ ਤੇ ਮਿਰਜ਼ਾ ਜਾਨ ਦੀ ਸਹਾਇਤਾ ਕੀਤੀ।

Sri Satguru Jagjit Singh Ji eLibrary NamdhariElibrary@gmail.com

ਅਦੀਨਾ ਬੇਗ ਖ਼ਾਨ ਦੀ ਮੌਤ ਦੀ ਖਬਰ ਜਦ ਅਹਿਮਦ ਸ਼ਾਹ ਦੁੱਰਾਨੀ ਨੂੰ ਲੱਗੀ ਤਾਂ ਉਸ ਵੇਲੇ ਉਹ ਮੀਰ ਨਸੀਰ ਖ਼ਾਨ ਦੇ ਸ਼ਹਿਰ ਕਲਾਤ ਨੂੰ ਘੇਰਾ ਪਾਈ ਬੈਠਾ ਸੀ। ਇਸ ਲਈ ਸ਼ਾਹ ਨੂਰੁੱਦੀਨ ਬਾਮੇਜਈ ਨੂੰ ਫੌਜ ਦੇ ਕੇ ਪੰਜਾਬ ਵੱਲ ਭੇਜਿਆ। ਉਹ ਸੋਖੇ ਹੀ ਸਿੰਧ ਪਾਰ ਕਰ ਕੇ ਸਤੰਬਰ 1758 ਦੇ ਅੰਤਲੇ ਦਿਨੀਂ ਦੁਆਬਾ ਸਿੰਧ ਸਾਗਰ ਵਿਚ ਆ ਨੂੰ ਦਾਖ਼ਲ ਹੋਇਆ ਅਤੇ ਲੁਟ ਮਾਰ ਕਰਦਾ ਅਤੇ ਸ਼ਹਿਰ ਭੇਰਾ, ਮਿਆਣੀ ਅਤੇ ਚਕ ਸਾਨੂੰ ਨੂੰ ਜਲਦਾ ਧੁਖਦਾ ਛਡ ਕੇ ਝਨਾਂ ਨੂੰ ਟੱਪ ਆਇਆ। ਇਸ ਵੇਲੇ ਮਿਰਜਾ ਜਾਨ ਸਿੰਘਾਂ ਦੀ ਫੌਜ ਲੈ ਕੇ ਝਨਾਂ ਪਰ ਜਾ ਪੁੱਜਾ ਅਤੇ ਨੂਰੁੱਦੀਨ ਦਾ ਅੱਗਾ ਜਾ ਰੋਕਿਆ। ਲੜਾਈ ਵਿਚ ਨੂਰੁੱਦੀਨ ਭਾਂਜ ਖਾ ਗਿਆ ਅਤੇ ਪਿੱਛੇ ਨੂੰ ਮੁੜ ਗਿਆ। ਇਹ ਗੱਲ ਅਕਤੂਬਰ-ਨਵੰਬਰ ਸੰਨ 1758 ਦੀ ਹੈ।

[*ਤਾਰੀਖ਼ਿ ਆਲਮਗੀਰ ਸਾਨੀ*, 191; *ਅਖ਼ਬਾਰਿ ਦਰਬਾਰਿ-ਮੁਅੱਲਾ*-ਅਹਿਮਦ ਸ਼ਾਹ ਦੁੱਰਾਨੀ, 233]

ਖ਼ੁਆਜਾ ਮੁਹੰਮਦ ਸਈਦ ਨੂੰ ਸੋਧਣਾ

ਖ਼ੁਆਜਾ ਮਿਰਜਾ ਜਾਨ ਦੇ ਵੇਲੇ ਸ਼ਹਿਰ ਦਾ ਪ੍ਰਬੰਧ ਉਸ ਦੇ ਭਾਈ ਖ਼ੁਆਜਾ ਮੁਹੰਮਦ ਸਈਦ ਦੇ ਹੱਥ ਸੀ। ਜਦੋਂ ਮਿਰਜਾ ਜਾਨ ਬਾਹਰ ਮੁਹਿੰਮ ਪਰ ਗਿਆ ਹੋਇਆ ਹੁੰਦਾ ਸੀ ਤਾਂ ਸਾਰਾ ਕਾਰ ਵਿਹਾਰ ਇਹ ਹੀ ਕਰਦਾ ਸੀ। ਪਰ ਇਹ ਬੜਾ ਜ਼ਾਲਮ ਆਦਮੀ ਸੀ ਅਤੇ ਪਰਲੇ ਦਰਜੇ ਦਾ ਲਾਲਚੀ ਸੀ। ਇਸ ਨੇ ਸ਼ਹਿਰ ਦੇ ਲੋਕਾਂ ਉੱਤੇ ਬੜੀਆਂ ਬੜੀਆਂ ਚੱਟੀਆਂ ਲਾਈਆਂ ਅਤੇ ਲੋਕਾਂ ਵਿਚ ਡਰ ਪਾਉਣ ਲਈ ਇਕ ਦੋ ਦੋਸੀ ਬੰਦੇ ਹਰ ਰੋਜ਼ ਫਾਹੇ ਲਾ ਦਿੰਦਾ ਸੀ। ਇਸ ਤਰ੍ਹਾਂ ਇਸ ਨੇ ਕੁਝ ਸਿੰਘ ਭੀ ਕਤਲ ਕਰਵਾ ਦਿੱਤੇ ਅਤੇ ਸ਼ਹਿਰ ਦੇ ਸਰਦੇ ਪੁਜਦੇ ਲੋਕਾਂ ਦੀਆਂ ਤਲਾਸ਼ੀਆਂ ਲੈ ਕੇ ਉਨ੍ਹਾਂ ਦੇ ਰੁਪਏ ਪੈਸੇ ਅਤੇ ਗਹਿਣੇ ਗੱਟੇ ਉੱਤੇ ਧੱਕੇ ਜੋਰੀ ਕਬਜਾ ਕਰ ਲਿਆ।

ਜਦੋਂ ਇਸ ਦੇ ਜ਼ੁਲਮ ਦੀ ਖਬਰ ਸਰਦਾਰ ਜੱਸਾ ਸਿੰਘ ਨੂੰ ਲੱਗੀ ਤਾਂ ਉਹ ਲਾਹੌਰ ਆ ਪੁੱਜੇ ਅਤੇ ਰਵਾਂ ਰਵੀਂ ਮੁਜੰਗ ਜਾ ਡੇਰਾ ਕੀਤਾ। ਉਨ੍ਹਾਂ ਨੂੰ ਖਿਆਲ ਸੀ ਕਿ ਅਸਾਂ ਹੀ ਤਾਂ ਅਦੀਨਾ ਬੇਗ ਖ਼ਾਨ ਨੂੰ ਲਾਹੌਰ ਵਿਚ ਤਾਕਤਵਰ ਬਣਾਇਆ ਸੀ ਜਿਸ ਦਾ ਮਿਰਜਾ ਜਾਨ ਲਾਹੌਰ ਵਿਚ ਨਾਇਬ ਸੀ ਅਤੇ ਅਦੀਨਾ ਬੇਗ ਦੀ ਮੌਤ ਤੋਂ ਬਾਅਦ ਲਾਹੌਰ ਦਾ ਹਾਕਮ ਬਣਿਆ ਸੀ। ਖ਼ੁਆਜਾ ਮੁਹੰਮਦ ਸਈਦ ਉਸ ਦਾ ਭਾਈ ਹੈ ਅਤੇ ਇਕ ਕਾਰਿੰਦੇ ਤੋਂ ਵੱਧ ਇਸ ਦੀ ਹੈਸੀਅਤ ਨਹੀਂ। ਪਰ ਸਰਦਾਰ ਜੱਸਾ ਸਿੰਘ ਦੇ ਪੁੱਜਣ ਦੀ ਖਬਰ ਸੁਣ ਕੇ ਖ਼ੁਆਜਾ ਸਈਦ ਲੜਾਈ ਲਈ ਤਿਆਰ ਹੋ ਕੇ ਆ ਗਿਆ। ਪਰ ਸਰਦਾਰ ਦੇ ਅੱਗੇ ਅੜਨਾ ਹਾਰੀ ਸਾਰੀ ਦਾ ਕੰਮ ਨਹੀਂ ਸੀ, ਤਲਵਾਰ ਦੇ ਦੋ ਚਾਰ ਟੱਕ ਭੀ ਨਾ ਸਹੇ ਅਤੇ ਹਾਰ ਖਾ ਕੇ ਸ਼ਹਿਰ ਵਿਚ ਜਾ ਲੁਕਿਆ।

ਇਸ ਗੱਲ ਦਾ ਫਾਇਦਾ ਉਠਾ ਕੇ ਖ਼ੁਆਜਾ ਭਰਾਵਾਂ ਦੇ ਵੈਰੀਆਂ ਨੇ ਮਰਾਠਿਆਂ ਨਾਲ ਗੰਢ ਤੁਪ ਕਰ ਲਈ। ਇਹ ਵੈਰੀ ਸਨ ਕਿਜ਼ਲਬਾਸ਼ ਪਠਾਣ ਅਹਿਮਦ ਖ਼ਾਨ ਅਤੇ ਸਾਲਿਹ ਖ਼ਾਨ ਜਿਨ੍ਹਾਂ ਨੂੰ ਮਿਰਜ਼ਾ ਜਾਨ ਨੇ ਅਪਰੈਲ ਸੰਨ 1758 ਵਿਚ ਤੈਮੂਰ ਸ਼ਾਹ ਦੀ

Sri Satguru Jagjit Singh Ji eLibrary NamdhariElibrary@gmail.com

ਭਾਂਜ ਵੇਲੇ ਝਨਾਂ ਦੇ ਕੰਢੇ ਕੈਦ ਕਰ ਲਿਆ ਸੀ ਅਤੇ ਪਿੱਛੋਂ ਆਪਣੀ ਫੌਜ ਵਿਚ ਨੌਕਰ ਰਖ ਲਿਆ ਸੀ। ਇਨ੍ਹਾਂ ਨੇ ਮਿਰਜ਼ਾ ਜਾਨ ਨੂੰ ਕੈਦ ਕਰ ਲਿਆ ਅਤੇ ਮੁਹੰਮਦ ਸਈਦ ਨੂੰ ਖੋਤੇ ਉੱਤੇ ਚਾੜ੍ਹ ਕੇ ਸਾਰੇ ਸ਼ਹਿਰ ਵਿਚ ਫਿਰਾਇਆ ਅਤੇ ਇਸ ਦੇ ਹੱਥੋਂ ਦੁਖੇ ਹੋਏ ਲੋਕਾਂ ਨੇ ਇਸ ਪਰ ਗੰਦਗੀ ਸੁੱਟੀ। ਪਿੱਛੋਂ ਜਦ ਇਸ ਨੂੰ ਮਰਾਠਾ ਸਰਦਾਰ ਸਾਬਾਜੀ ਪਾਟਿਲ ਦੇ ਪੇਸ਼ ਕੀਤਾ ਗਿਆ ਤਾਂ ਉਸ ਨੇ ਕਿਹਾ "ਤੇਰੀਆਂ ਮੰਦੀਆਂ ਜ਼ੁਲਮੀ ਕਰਤੂਤਾਂ ਕਰਕੇ ਤੈਨੂੰ ਇਹ ਸਜ਼ਾ ਮਿਲੀ ਹੈ ਜਿਸ ਦਾ ਤੂੰ ਭਾਗੀ ਸੀ, ਹੁਣ ਤੂੰ ਚੁਪ ਕਰਕੇ ਦੇਸ ਚੋਂ ਨਿਕਲ ਜਾ।" ਹੁਣ ਇਹ ਕਿਜ਼ਲਬਾਸ਼ ਲਾਹੌਰ ਅਤੇ ਮੁਲਤਾਨ ਦੇ ਹਾਕਮ ਟਿੱਕੇ ਗਏ ਪਰ ਅਸਲ ਤਾਕਤ ਸਾਬਾਜੀ ਦੇ ਹੱਥ ਹੀ ਰਹੀ ਜਿਸ ਨੂੰ ਪਿੱਛੋਂ ਅਹਿਮਦ ਸ਼ਾਹ ਦੇ ਪੰਜਵੇਂ ਹੱਲੇ ਵੇਲੇ ਜਹਾਨ ਖ਼ਾਨ ਨੇ ਅਟਕੋਂ ਧੱਕਿਆ ਸੀ। [ਅਲੀ-ਉ-ਦੀਨ, *ਇਬਰਤ ਨਾਮਾ*, 221; *ਤਹਿਮਾਸ ਨਾਮਾ* (ਰਾਉ), 81-2; *ਜੱਸਾ ਸਿੰਘ ਬਿਨੋਦ*, 98-ਉਰਦੂ 44-45] ਮੁਨਸ਼ੀ ਸੋਹਨ ਲਾਲ, *ਉਮਦਾਤੁ-ਤਵਾਰੀਖ* ਵਿਚ ਲਿਖਦਾ ਹੈ ਕਿ ਖੁਆਜਾ ਮੁਹੰਮਦ ਸਈਦ ਦਾ ਥਾਂ ਮਿਰਜ਼ਾ ਤਾਹਰ ਬੇਗ ਨੂੰ ਲਾਹੌਰ ਦਾ ਨਾਜ਼ਮ ਬਣਾਇਆ ਗਿਆ ਸੀ (ਦਫ਼ਤਰ ਪਹਿਲਾ, 147)। ਹੋ ਸਕਦਾ ਹੈ ਇਸ ਨੂੰ ਅਹਿਮਦ ਖ਼ਾਨ ਕਿਜ਼ਲਬਾਸ਼ ਦਾ ਨਾਇਬ ਬਣਾਇਆ ਹੋਵੇ।

ਦੁਆਬੇ ਅਤੇ ਮਾਲਵੇ ਵਿਚ ਸਿੰਘਾਂ ਦੇ ਕਬਜ਼ੇ

ਖੁਆਜਾ ਮਿਰਜ਼ਾ ਜਾਨ ਨਾਲ ਸਮਝੌਤਾ ਹੋ ਜਾਣ ਪਰ ਸਿੰਘਾਂ ਲਈ ਦੁਆਬੇ ਅਤੇ ਮਾਲਵੇ ਵਿਚ ਮੱਲਾਂ ਮਾਰਨੀਆਂ ਜਰਾ ਸੌਖੀਆਂ ਹੋ ਗਈਆਂ। ਸਰਦਾਰ ਚੜ੍ਹਤ ਸਿੰਘ ਸੁਕਰਚੱਕੀਏ ਨੇ ਰਚਨਾ ਦੁਆਬ ਵਿਚ ਆਪਣੇ ਪੈਰ ਚੰਗੇ ਜਮਾ ਲਏ ਹੋਏ ਸੀ ਅਤੇ ਗੁਜਰਾਂ ਵਾਲੇ ਵਿਚ ਟਿਕਾਣਾ ਪੱਕਾ ਕਰ ਲਿਆ ਸੀ। ਭੰਗੀ ਸਰਦਾਰਾਂ ਨੇ ਭੀ ਆਪਣੇ ਇਲਾਕੇ ਵਧਾਉਣੇ ਸ਼ੁਰੂ ਕੀਤੇ ਹੋਏ ਸਨ। ਸਰਦਾਰ ਜੱਸਾ ਸਿੰਘ ਦਾ ਜ਼ਿਆਦਾ ਇਲਾਕਾ ਦੁਆਬੇ ਜਾਲੰਧਰ ਵਿਚ ਹੀ ਸੀ ਅਤੇ ਇੱਥੇ ਹੀ ਅਦੀਨਾ ਬੇਗ ਦਾ ਅੱਡਾ ਹੋਣ ਕਰਕੇ ਉਸ ਨਾਲ ਕਈ ਵਾਰੀ ਟੱਕਰਾਂ ਭੀ ਹੋ ਪੈਂਦੀਆਂ ਸਨ। ਹੁਣ ਉਹ ਵਿਰੋਧ ਭੀ ਖ਼ਤਮ ਹੋ ਗਿਆ ਸੀ। ਇਸ ਲਈ ਜਿੱਥੇ ਜਿੱਥੇ ਸਰਦਾਰ ਜੱਸਾ ਸਿੰਘ ਦੀ 'ਰਾਖੀ' ਸੀ ਉਨ੍ਹਾਂ ਥਾਵਾਂ ਵਾਲਿਆਂ ਨੇ ਪੱਕੀ ਤਰ੍ਹਾਂ ਇਨ੍ਹਾਂ ਦੀ ਈਨ ਮੰਨ ਲਈ ਅਤੇ ਹੋਰ ਕਈ ਇਲਾਕੇ ਭੀ ਇਨ੍ਹਾਂ ਤੇ ਤਹਿਤ ਵਿਚ ਆ ਗਏ।

ਮਾਲਵੇ ਵਿਚ ਬਾਬਾ ਆਲਾ ਸਿੰਘ ਦਾ ਬੋਲ ਬਾਲਾ ਸੀ ਅਤੇ ਖਾਲਸਾ ਦਲ ਦੀ ਸਹਾਇਤਾ ਨਾਲ ਚੋਖੇ ਇਲਾਕਿਆਂ ਪਰ ਕਬਜ਼ਾ ਕਰ ਲਿਆ ਹੋਇਆ ਸੀ। ਉਨ੍ਹਾਂ ਨੇ ਸਤੰਬਰ 1758 ਵਿਚ ਅਬਦੁ-ਸਮੱਦ ਖ਼ਾਨ ਫੌਜਦਾਰ ਸਰਹੰਦ ਅਤੇ ਮੁਹੰਮਦ ਅਮੀਨ ਖ਼ਾਨ ਭੱਟੀ ਦੀਆਂ ਮਿਲਵੀਆਂ ਫੌਜਾਂ ਨੂੰ ਰਾਮਪੁਰੇ ਇਕ ਲੱਕ-ਤੋੜਵੀਂ ਹਾਰ ਦਿੱਤੀ ਸੀ ਕਿ ਆਉਂਦੇ ਨਵਾਂ ਸਾਲਾਂ ਤੀਕ ਭੱਟੀਆਂ ਨੂੰ ਪਟਿਆਲੇ ਦੀ ਫੌਜ ਦਾ ਟਾਕਰਾ ਕਰਨ ਦਾ ਹੀਆ ਨਾ ਪਿਆ। ਇਸ ਵੇਲੇ ਤਕ ਇਹ ਕੇਵਲ ਪਿੰਡਾਂ ਪਰ ਹੀ ਕਬਜ਼ੇ ਕਰਦੇ ਸਨ। ਹੁਣ ਇਨ੍ਹਾਂ ਨੇ ਸਾਮਾਨਾ ਅਤੇ ਸੁਨਾਮ ਸ਼ਹਿਰਾਂ ਉੱਤੇ ਭੀ ਕਬਜ਼ੇ ਕਰ ਲਏ। ਇਨ੍ਹਾਂ ਸ਼ਾਹੀ ਸ਼ਹਿਰਾਂ ਪਰ

Sri Satguru Jagjit Singh Ji eLibrary NamdhariElibrary@gmail.com

ਕਬਜ਼ਾ ਹੋ ਜਾਣ ਨਾਲ ਬਾਬਾ ਆਲਾ ਸਿੰਘ ਸਰਦਾਰੀ ਦੀ ਹੱਦ ਤੋਂ ਟੱਪ ਕੇ ਰਾਜਗੀ ਦੀ ਹੱਦ ਵਿਚ ਦਾਖ਼ਲ ਹੋ ਗਿਆ। ਸਰਦਾਰ ਕਰਮ ਸਿੰਘ ਦੀ ਲਿਖਤ ਅਨੁਸਾਰ ਰਾਮ ਪੁਰੇ ਦੀ ਲੜਾਈ ਉੱਤੇ ਸਰਦਾਰੀ ਦੀ ਹੱਦ ਮੁਕਦੀ ਹੈ ਅਤੇ ਰਾਜਗੀ ਦੀ ਹੱਦ ਸ਼ੁਰੂ ਹੁੰਦੀ ਹੈ।

ਸਿਦੀਕ ਬੇਗ ਦਾ ਆਨੰਦਪੁਰ ਦੇ ਮੇਲੇ ਤੇ ਧਾਵਾ (13-14 ਮਾਰਚ, 1759)

ਅਦੀਨਾ ਬੇਗ ਦੀ ਮੌਤ ਤੋਂ ਬਾਅਦ ਸਰਹੰਦ ਦਾ ਫੌਜਦਾਰ ਸਿਦੀਕ ਬੇਗ ਹੀ ਟਿਕਿਆ ਰਿਹਾ ਸੀ। ਉਹ ਖਾਲਸਾ ਦਲ ਦਾ ਪੁਰਾਣਾ ਭੇਤੀ ਸੀ। ਉਸ ਨੇ ਦਲ ਨਾਲ ਸਮਝੌਤਾ ਕਰ ਲਿਆ ਕਿ ਮੈਂ ਇਕ ਬੱਧੀ ਰਕਮ ਹਰ ਛਿਮਾਹੀ ਦੇ ਦਿਆ ਕਰਾਂਗਾ ਅਤੇ ਦਲ ਦੇ ਸਰਦਾਰ ਇਸ ਦੇ ਇਲਾਕੇ ਵਿਚ ਉਗ੍ਰਾਹੀ ਨਾ ਕਰਨ। ਇਹ ਗੱਲ ਦਲ ਨੇ ਭੀ ਪਰਵਾਨ ਕਰ ਲਈ ਅਤੇ ਸਿਦੀਕ ਬੇਗ ਨੇ ਪਹਿਲੀ ਛਿਮਾਹੀ ਦੀ ਕਿਸ਼ਤ ਪੇਸ਼ਗੀ ਭਿਜਵਾ ਦਿੱਤੀ।

ਮਾਰਚ ਸੰਨ 1759 ਦੇ ਆਰੰਭ ਵਿਚ ਖਾਲਸਾ ਦਲ ਦੇ ਸਰਦਾਰ ਅਤੇ ਵਹੀਰ ਰਾਇਪੁਰ ਗੁੱਜਰਵਾਲ ਇਕੱਠੇ ਹੋਏ। ਸਰਦਾਰ ਤਾਰਾ ਸਿੰਘ ਗ਼ੈਬਾ ਇਨ੍ਹਾਂ ਦਾ ਮੋਹਰੇਵਾਲ ਨਿਯਤ ਹੋਇਆ। ਸਰਦਾਰ ਜੱਸਾ ਸਿੰਘ ਆਹਲੂਵਾਲੀਆ ਵੀ ਇਨ੍ਹਾਂ ਦੇ ਨਾਲ ਸੀ। ਖਾਲਸਾ ਦਲ ਨੇ ਆਪਣੇ ਵਕੀਲ ਭੇਜ ਕੇ ਸਿਦੀਕ ਬੇਗ ਪਾਸੋ ਅਗਲੀ ਕਿਸ਼ਤ ਮੰਗੀ, ਪਰ ਉਸ ਨੇ ਵਕੀਲ ਖਾਲੀ ਹੱਥ ਮੋੜ ਦਿੱਤੇ। ਇਹ ਗੱਲ ਦਲ ਨੂੰ ਚੰਗੀ ਨਾ ਲਗੀ। ਉਨ੍ਹਾਂ ਸਮਝਿਆ ਕਿ ਸਿਦੀਕ ਬੇਗ ਜਬਾਨੋਂ ਫਿਰ ਗਿਆ ਹੈ। ਇਸ ਲਈ ਆਨੰਦਪੁਰ ਜਾਂਦੇ ਦਲ ਨੂੰ ਜਦ ਇਕ ਥਾਂ ਸਰਹੰਦ ਦੀ ਇਕ ਉਗ੍ਰਾਹੀ ਕਰਨ ਲਈ ਹੋਈ ਟੋਲੀ ਨਜ਼ਰੀ ਪਈ ਤਾਂ ਉਹ ਦਲ ਨੂੰ ਦੇਖਦੇ ਹੀ ਦੌੜ ਪਏ। ਦਲ ਦੇ ਸਿੰਘ ਉਨ੍ਹਾਂ ਪਰ ਟੁੱਟ ਪਏ ਅਤੇ ਮਾਲ ਖੋਹ ਲਿਆ।

ਸਿਦੀਕ ਬੇਗ ਨੂੰ ਜਦ ਇਸ ਗੱਲ ਦਾ ਪਤਾ ਲੱਗਾ ਤਾਂ ਉਸ ਨੇ ਫੌਜ ਇਕੱਠੀ ਕਰ ਕੇ ਆਨੰਦਪੁਰ ਜਾ ਹੋਲੇ ਦੇ ਮੇਲੇ ਤੇ ਹੱਲਾ ਕੀਤਾ। ਸਿੰਘ ਇਧਰ ਉਧਰ ਖਿੰਡੇ ਹੋਏ ਸਨ। ਛੇਤੀ ਹੀ ਇਕੱਠੇ ਹੋ ਸਕਣਾ ਮੁਸ਼ਕਲ ਸੀ। ਇਸ ਲਈ ਖਾਲਸੇ ਦਾ ਬੜਾ ਨੁੱਕਸਾਨ ਹੋਇਆ। ਦਲ ਦਾ ਸ਼ਾਇਦ ਹੀ ਕੋਈ ਸਰਦਾਰ ਹੋਊ ਜਿਸ ਨੂੰ ਦੋ ਚਾਰ ਫੱਟ ਨਾ ਲੱਗੇ ਹੋਣ। ਸਰਦਾਰ ਜੱਸਾ ਸਿੰਘ ਨੂੰ ਭੀ ਦੋ ਕਰੜੇ ਫੱਟ ਲੱਗੇ ਜਿਸ ਕਰਕੇ ਆਪ ਨੂੰ ਡਰੋਲੀ ਜਾ ਕੇ ਦਵਾ ਦਾਰੂ ਲਈ ਠਹਿਰਨਾ ਪਿਆ।

ਦਲ ਅਤੇ ਡਰੋਲੀ ਹੀ ਸੀ ਕਿ ਸਿਦੀਕ ਬੇਗ ਦੇ ਵਕੀਲ ਕਿਸ਼ਤ ਦੀ ਰਕਮ ਲੈ ਕੇ ਆ ਹਾਜ਼ਰ ਹੋਏ ਅਤੇ ਅਰਜ਼ਕੀਤੀ ਕਿ ਦਲ ਨੇ ਸਾਡੀ ਕਹੀ ਲੁੱਟੀ ਸੀ, ਅਸਾਂ ਹੋਲੇ ਤੇ ਜਾ ਹੱਲਾ ਕੀਤਾ। ਕਿਸੇ ਗੱਲ ਦਾ ਗੁੱਸਾ ਗਿਲਾ ਨਾ ਕਰਨਾ। ਸਰਦਾਰ ਜੱਸਾ ਸਿੰਘ ਨੇ ਉੱਤਰ ਦਿੱਤਾ ਕਿ ਪਹਿਲ ਤੁਸੀਂ ਕੀਤੀ ਸੀ ਕਿ ਬਚਨ ਕਰਕੇ ਫਿਰ ਗਏ ਸੋ। ਤਾਂ ਕਹੀ ਲੁਟ ਹੋ ਗਈ। ਗੁੱਸੇ ਵਾਲੀ ਕੋਈ ਗੱਲ ਨਹੀਂ; ਅੱਗੇ ਨੂੰ ਖਿਆਲ ਰਖਣਾ।

[ਕਰਮ ਸਿੰਘ, *ਮਹਾਰਾਜ ਆਲਾ ਸਿੰਘ*, 194-96]

Sri Satguru Jagjit Singh Ji eLibrary NamdhariElibrary@gmail.com

ਦੀਵਾਨ ਬਿਸ਼ੰਭਰ ਦਾਸ ਅਤੇ ਰਾਜਾ ਭੂਪ ਚੰਦ ਦਾ ਮਾਰਿਆ ਜਾਣਾ

ਰਾਜੀ ਹੋ ਕੇ ਸਰਦਾਰ ਜੱਸਾ ਸਿੰਘ ਛੇਤੀ ਹੀ ਨੌ ਬਰ ਨੌ ਹੋ ਗਏ। ਇਨ੍ਹਾਂ ਦਿਨਾਂ ਵਿਚ ਖਾਲਸਾ ਦਲ ਦੇ ਸਰਦਾਰ ਹਰ ਵਸਾਖੀ ਅਤੇ ਦਿਵਾਲੀ ਨੂੰ ਸ੍ਰੀ ਅੰਮ੍ਰਿਤਸਰ ਇਕੱਠੇ ਹੋਇਆ ਕਰਦੇ ਸਨ ਤਾਂ ਕਿ ਪਿਛਲੀ ਛਿਮਾਹੀ ਦੀਆਂ ਮੱਲਾਂ ਦਾ ਪੂਰਾ ਪੂਰਾ ਨਿਰਣਾ ਹੋ ਜਾਏ, ਵਾਧਾ ਘਾਟਾ ਵਿਚਾਰ ਲਿਆ ਜਾਏ ਅਤੇ ਆਪਸੀ ਗੱਲਾਂ ਗੁਰੂ ਕੀ ਹਜ਼ੂਰੀ ਵਿਚ ਨਜਿੱਠ ਕੇ ਅਗਲੀ ਛਿਮਾਹੀ ਲਈ ਰਲ ਮਿਲ ਕੇ ਵਿਉਂਤ ਬਣਾ ਲਈ ਜਾਏ। ਇਸ ਵੇਲੇ ਖਾਲਸਾ ਅਜ਼ਮਾਇਸ਼ ਦੇ ਸਮੇਂ ਵਿਚ ਦੀ ਲੰਘ ਰਿਹਾ ਸੀ। ਭਾਵੇਂ ਅਦੀਨਾ ਬੇਗ ਖ਼ਾਨ ਮਰ ਚੁੱਕਾ ਸੀ ਪਰ ਉਸ ਦੀ ਕਬਰ ਪਈ ਰਾਜ ਕਰ ਰਹੀ ਸੀ। ਲਾਹੌਰ ਅਤੇ ਸਰਹੰਦ ਵਿਚ ਉਸੇ ਦੇ ਨਾਇਬ ਕੰਮ ਕਰ ਰਹੇ ਸਨ। ਖਾਲਸੇ ਨੇ ਕਾਫੀ ਕੁਝ ਮੱਲਾਂ ਦੁਆਬੇ ਅਤੇ ਮਾਲਵੇ ਵਿਚ ਮਾਰ ਲਈਆਂ ਸਨ, ਪਰ ਖਾਲਸਾ ਪੂਰੀ ਤਰ੍ਹਾਂ ਸੁਤੰਤਰ ਨਹੀਂ ਸੀ ਹੋਇਆ। ਲਹਿੰਦੇ ਵੱਲੋਂ ਦੁੱਰਾਨੀ ਦਾ ਖਤਰਾ ਅਜੇ ਕਾਇਮ ਸੀ ਅਤੇ ਦੁਆਬੇ ਅਤੇ ਮਾਲਵੇ ਵਿਚ ਪੁਰਾਣੀ ਸਰਕਾਰ ਦੇ ਨਿਸ਼ਾਨ ਅਜੇ ਖੜੇ ਸਨ।

ਵਸਾਖੀ ਤੋਂ ਕੁਝ ਚਿਰ ਬਾਅਦ ਸਰਦਾਰ ਜੱਸਾ ਸਿੰਘ ਦੁਆਬੇ ਵਿਚ ਵਿਚਰ ਰਹੇ ਸਨ ਕਿ ਉੜਮੜ ਟਾਂਡੇ ਤੋਂ ਉੱਤਰ-ਲਹਿੰਦੇ ਨੂੰ ਮਿਆਣੀ ਦੇ ਪਠਾਣਾਂ ਨੇ ਈਨ ਮੰਨਣ ਵਿਚ ਕੁਝ ਲਾਪਰਵਾਹੀ ਵਰਤੀ। ਆਮ ਲੋਕੀਂ ਇਨ੍ਹਾਂ ਤੋਂ ਸੁਖੀ ਨਹੀਂ ਸਨ ਅਤੇ ਸਰਦਾਰ ਦੀ ਰਾਖੀ ਵਿਚ ਜਾਣ ਦੇ ਇੱਛਾਵਾਨ ਸਨ। ਇਸ ਲਈ ਜਦ ਸਰਦਾਰ ਜੱਸਾ ਸਿੰਘ ਨੇ ਚੜ੍ਹਾਈ ਕੀਤੀ ਤਾਂ ਇਹ ਪਠਾਣ ਕੁਝ ਭੀ ਟਾਕਰਾ ਨਾ ਕਰ ਸਕੇ।

ਇਸ ਵੇਲੇ ਦੁਆਬੇ ਦਾ ਦੀਵਾਨ ਬਿਸ਼ੰਭਰ ਦਾਸ ਲਸਾੜੀਆ ਉੜਮੜਾਂ ਤੋਂ ਲਹਿੰਦੇ ਯਾਹੀਆ ਪੁਰ ਦੇ ਉੱਤਰ-ਲਹਿੰਦੇ ਨੂੰ ਪੱਕੇ ਪੁਲਾਂ ਪਾਸ ਤੀਹ ਹਜ਼ਾਰ ਫੌਜ ਸਮੇਤ ਉੱਤਰਿਆ ਹੋਇਆ ਸੀ। ਹਾੜ੍ਹੀ ਦੀ ਉਗਰਾਹੀ ਕਰਨ ਆਇਆ ਹੋਣਾ ਹੈ ਜਾਂ ਸਰਦਾਰ ਨਾਲ ਟੱਕਰ ਲੈਣ ਲਈ। ਸ਼ਾਇਦ, ਆਨੰਦਪੁਰ ਦੇ ਹੋਲੇ ਦੇ ਮੌਕੇ ਤੇ ਸਿੰਘਾਂ ਦਾ ਕੁਝ ਜਿਆਦਾ ਨੁਕਸਾਨ ਹੋ ਜਾਣ ਕਰਕੇ ਦੀਵਾਨ ਨੂੰ ਆਪਣੀ ਤਾਕਤ ਦਾ ਕੁਝ ਭੁਲੇਖਾ ਵੀ ਲੱਗਾ ਹੋਇਆ ਹੋਵੇ। ਦੀਵਾਨ ਦੇ ਨਾਲ ਰਾਜਾ ਭੂਪ ਚੰਦ ਭੀ ਸੀ। ਇਹ ਸਵੇਰੇ ਸਵੇਰੇ ਗਲ ਆ ਪਏ ਅਤੇ ਲੜਾਈ ਸ਼ੁਰੂ ਹੋ ਪਈ। ਦੁਪਹਿਰ ਦੇ ਵੇਲੇ ਸਰਦਾਰ ਜੱਸਾ ਸਿੰਘ ਕਿਰਪਾਨ ਹੱਥ ਲੈ ਕੇ ਆਪ ਅੱਗੇ ਆਏ ਅਤੇ ਫੌਜ ਨੂੰ ਜੋਰਦਾਰ ਹੱਲਾ ਕਰਨ ਦਾ ਹੁਕਮ ਦਿੱਤਾ। ਇਹ ਵੇਖ ਕੇ ਦੀਵਾਨ ਦੀ ਫੌਜ ਦੇ ਪੈਰ ਹਿੱਲ ਗਏ। ਇਸ ਵੇਲੇ ਦੀਵਾਨ ਆਪ ਅੱਗੇ ਹੋ ਕੇ ਤੀਰ ਚਲਾ ਰਿਹਾ ਸੀ। ਉਹ ਬੜੀ ਬਹਾਦੁਰੀ ਨਾਲ ਲੜਿਆ ਅਤੇ ਫੌਜ ਨੂੰ ਹੱਲਾ ਸ਼ੇਰੀ ਦੇਈ ਗਿਆ। ਇਧਰੋਂ ਸਰਦਾਰ ਜੱਸਾ ਸਿੰਘ ਨੇ ਭੀ ਤੀਰਾਂ ਦਾ ਮੀਂਹ ਵਰਾਉਣਾ ਸ਼ੁਰੂ ਕਰ ਦਿੱਤਾ। ਉਨ੍ਹਾਂ ਦਾ ਇਕ ਤੀਰ ਦੀਵਾਨ ਬਿਸ਼ੰਭਰ ਦਾਸ ਨੂੰ ਜਾ ਲੱਗਾ ਜਿਸ ਨਾਲ ਘਾਇਲ ਹੋ ਕੇ ਉਹ ਭੋਇੰ ਤੇ ਡਿਗ ਪਿਆ। ਉਸ ਦੀ ਸੂਰਬੀਰਤਾ ਨੂੰ ਦੇਖ ਕੇ ਸਰਦਾਰ ਜੱਸਾ ਸਿੰਘ ਦੇ ਮੂੰਹੋਂ ਨਿਕਲਿਆ : "ਧੰਨ ਹੈ ਉਹ ਮਾਂ ਜਿਸ ਤੂੰ ਜਣਿਐਂ"।

Sri Satguru Jagjit Singh Ji eLibrary NamdhariElibrary@gmail.com

ਦੀਵਾਨ ਨੂੰ ਡਿਗ ਪਿਆ ਵੇਖ ਕੇ ਰਾਜਾ ਭੂਪ ਚੰਦ ਆ ਓਥੇ ਖੜਾ ਹੋਇਆ, ਅਤੇ ਤਲਵਾਰ ਦੀ ਲੜਾਈ ਸ਼ੁਰੂ ਹੋ ਪਈ। ਦੋਨਾਂ ਪਾਸਿਆਂ ਦੇ ਕਈ ਚੰਗੇ ਚੰਗੇ ਜਵਾਨ ਮਾਰੇ ਗਏ। ਰਾਜਾ ਭੂਪ ਚੰਦ ਜੱਸਾ ਸਿੰਘ ਦਾ ਪਤਾ ਕਰਦਾ ਹੋਇਆ ਉਨ੍ਹਾਂ ਵੱਲ ਨੂੰ ਵਧਿਆ। ਇਧਰੋਂ ਜੱਸਾ ਸਿੰਘ ਭੀ ਅੱਗੇ ਵਧਿਆ ਤਾਂ ਰਾਜਾ ਭੂਪ ਚੰਦ ਨੇ ਤਲਵਾਰ ਦਾ ਇਕ ਭਰਪੂਰ ਵਾਰ ਉਸ ਪਰ ਕੀਤਾ ਜਿਸ ਨਾਲ ਸਰਦਾਰ ਦੇ ਘੋੜੇ ਦੀ ਗਰਦਨ ਜ਼ਖ਼ਮੀ ਹੋ ਗਈ। ਹੁਣ ਸਰਦਾਰ ਜੱਸਾ ਸਿੰਘ ਨੇ ਜਵਾਬੀ ਵਾਰ ਕੀਤਾ ਜਿਸ ਨਾਲ ਭੂਪ ਚੰਦ ਦੀ ਬਾਂਹ ਵੱਢੀ ਗਈ ਅਤੇ ਉਹ ਗਿਰਦੇ ਸਾਰ ਹੀ ਮਰ ਗਿਆ। ਇਸ ਨੂੰ ਡਿਗਦੇ ਦੇਖ ਕੇ ਫੌਜ ਵਿਚ ਭਗਦੜ ਮਚ ਗਈ।

ਖੱਬੇ ਪਾਸੇ ਸਰਹੰਦੀ ਅਤੇ ਫਗਵਾੜੇ ਦੇ ਜਿਮੀਂਦਾਰਾਂ ਦੀ ਫ਼ੌਜ ਖੜੀ ਸੀ। ਉਥੋਂ ਭੱਜੀ ਜਾਂਦੀ ਇਹ ਖੜੋ ਗਈ। ਪਰ ਸਰਦਾਰ ਜੱਸਾ ਸਿੰਘ ਅਤੇ ਦੂਸਰੇ ਸਰਦਾਰ ਇਸ ਦੇ ਮਗਰ ਹੀ ਜਾ ਪੁੱਜੇ ਅਤੇ ਇਕ ਜੋਰਦਾਰ ਹੱਲਾ ਕਰ ਦਿੱਤਾ ਅਤੇ ਇਨ੍ਹਾਂ ਨੂੰ ਪੈਰੋਂ ਭੱਜ ਦਿੱਤਾ। ਹੁਣ ਸਾਰੇ ਹੀ ਬੇਤਹਾਸ਼ਾ ਭੱਜ ਨਿਕਲੇ ਅਤੇ ਇਨ੍ਹਾਂ ਦਾ ਡੇਰਾ ਖਾਲਸੇ ਦੇ ਹੱਥ ਆ ਗਿਆ।

ਇਨ੍ਹਾਂ—ਬਿਸ਼ੰਭਰ ਦਾਸ ਅਤੇ ਰਾਜਾ ਭੂਪ ਚੰਦ—ਦੀ ਬਹਾਦੁਰੀ ਦਾ ਸਰਦਾਰ ਜੱਸਾ ਸਿੰਘ ਦੇ ਦਿਲ ਤੇ ਇਤਨਾ ਅਸਰ ਹੋਇਆ ਕਿ ਉਨ੍ਹਾ ਦੀਆਂ ਲੋਥਾ ਪਰ ਉਨ੍ਹਾਂ ਨੇ ਆਪਣੀ ਵੱਲੋਂ ਦੋਸ਼ਾਲੇ ਪਾਏ ਅਤੇ ਸਤਿਕਾਰ ਨਾਲ ਸਸਕਾਰ ਕਰਵਾਇਆ। ਸਰਦਾਰ ਜੱਸਾ ਸਿੰਘ ਇਕ ਉਚੇ ਦਰਜੇ ਦਾ ਸੂਰਬੀਰ ਜੋਧਾ ਸੀ ਅਤੇ ਜੋਧਿਆਂ ਦੀ ਕਦਰ ਇਕ ਜੋਧਾ ਹੀ ਪਾ ਸਕਦਾ ਹੈ। [*ਜੱਸਾ ਸਿੰਘ ਬਿਨੋਦ*, 91-92, ਉਰਦੂ 35-6]

ਕਾਦੀਆਂ ਪਰ ਸਰਦਾਰ ਜੈ ਸਿੰਘ ਕਨ੍ਹਈਏ ਦਾ ਕਬਜ਼ਾ

ਇਨ੍ਹਾਂ ਦਿਨਾਂ ਵਿਚ ਹੀ ਕਾਦੀਆਂ ਦੇ ਮੁਗ਼ਲਾਂ ਨਾਲ ਪਿੰਡੋ ਬਾਹਰ ਇਕ ਛੋਟੀ ਜਿਹੀ ਝੜਪ ਹੋ ਪਈ। ਪਰ ਉਨ੍ਹਾਂ ਦੇ ਪੈਰ ਹਿੱਲ ਜਾਣ ਪਰ ਜਦ ਸਿੰਘ ਉਨ੍ਹਾਂ ਦੇ ਮਗਰ ਗਏ ਤਾਂ ਪਿੰਡ ਦੀਆਂ ਕੰਧਾਂ ਪਾਸ ਜਾ ਕੇ ਹੱਲਾ ਰੁਕ ਗਿਆ। ਮੁਗ਼ਲਾਂ ਦੀਆਂ ਅੰਦਰੋ ਚਲ ਰਹੀਆਂ ਬੰਦੂਕਾਂ ਨਾਲ ਕਈ ਜਵਾਨ ਮਾਰੇ ਗਏ। ਇਹ ਵੇਖ ਕੇ ਸਰਦਾਰ ਜੱਸਾ ਸਿੰਘ ਨੇ ਜੋਰ ਦਾ ਹੱਲਾ ਕੀਤਾ ਅਤੇ ਸੂਰਮੇ ਅੰਦਰ ਜਾ ਵੜੇ ਅਤੇ ਕਬਜ਼ਾ ਕਰ ਲਿਆ। ਇਹ ਥਾ ਅਤੇ ਇਸ ਦੀ ਗਿਰਦ ਨਵਾਹੀ ਸਰਦਾਰ ਜੈ ਸਿੰਘ ਕਨ੍ਹਈਏ ਨੇ ਰੱਖ ਲਈ ਜੋ ਸਰਦਾਰ ਜੱਸਾ ਸਿੰਘ ਦਾ ਇਕ ਪਰਮ ਸਨੇਹੀ ਮਿੱਤਰ ਸੀ।*

---

*'ਜੱਸਾ ਸਿੰਘ ਬਿਨੋਦ' ਵਿਚ ਕਾਦੀਆਂ ਦੀ ਫਤਹਿ ਤੋਂ ਪਹਿਲਾ ਦੀਵਾਨ ਘੁਮੰਡ ਚੰਦ ਬਟਾਲੇ ਦੇ ਖਤਰੀ ਨਾਲ ਯਾਹੀਆ ਪੁਰ ਵਿਚ ਹੋਈ ਲੜਾਈ ਦਾ ਜ਼ਿਕਰ ਕੀਤਾ ਹੋਇਆ ਹੈ ਅਤੇ ਲਿਖਿਆ ਹੈ ਕਿ ਇਹ ਅਦੀਨਾ ਬੇਗ ਦਾ ਦੀਵਾਨ ਸੀ ਅਤੇ ਉਸ ਦੀ ਮੌਤ ਤੋਂ ਬਾਦ ਖੁਦ ਮੁਖਤਿਆਰ ਹੋ ਬੈਠਾ ਸੀ। ਪਰ ਦੁਆਬੇ ਦੇ ਬਹੁਤ ਸਾਰੇ ਪਿੰਡਾਂ ਨੇ ਇਸ ਦੀ ਈਨ ਨਾ ਮੰਨੀ ਅਤੇ ਜਦ ਰਾਖੀ ਲਈ ਉਹ ਖਾਲਸੇ ਦੀ ਸ਼ਰਨ ਆ ਗਏ ਤਾਂ ਘੁਮੰਡ ਚੰਦ ਨੇ ਉਥੇ ਦੇ ਸਿੰਘਾਂ ਨੂੰ ਤੰਗ ਕਰਨਾ ਸ਼ੁਰੂ ਕਰ ਦਿੱਤਾ। ਉਨ੍ਹਾਂ ਦੀ ਅਰਜ ਪਰਵਾਨ ਕਰ ਕੇ ਸਰਦਾਰ ਜੱਸਾ ਸਿੰਘ ਉਨ੍ਹਾਂ ਦੀ ਰਾਖੀ ਅਤੇ ਸਹਾਇਤਾ ਲਈ ਪੁੱਜ ਗਏ। ਯਾਹੀਆ ਪੁਰ ਦੇ ਪਾਸ ਲੜਾਈ ਹੋ ਪਈ ਜਿਥੇ ਘੁਮੰਡ ਚੰਦ ਹਾਰ ਖਾ ਕੇ ਭਜ ਗਿਆ [*ਜੱਸਾ ਸਿੰਘ ਬਿਨੋਦ*, 98]। ਕੁਝ ਇਉਂ ਦਿਸਦਾ ਹੈ ਜਿਵੇਂ ਇਹ ਬਿਸੰਭਰ ਦਾਸ ਵਾਲੀ ਲੜਾਈ ਹੀ ਹੈ ਜਿੱਥੇ ਭੂਪ ਚੰਦ ਮਾਰਿਆ ਗਿਆ ਸੀ।'

Sri Satguru Jagjit Singh Ji eLibrary NamdhariElibrary@gmail.com

ਅਧਿਆਇ ਸੋਲ੍ਹਵਾਂ

ਅਹਿਮਦ ਸ਼ਾਹ ਦਾ ਪੰਜਵਾਂ ਹੱਲਾ

ਸਿੰਘਾਂ ਦੀ ਸ਼ਾਹ ਨਾਲ ਟੱਕਰ (ਨਵੰਬਰ 1759)

ਕਲਾਤ ਦੀ ਮੁਹਿੰਮ ਵਿਚ ਸੰਨ 1758-59 ਵਿਚ ਅਹਿਮਦ ਸ਼ਾਹ ਬਾਦਸ਼ਾਹ ਅਜਿਹਾ ਰੁੱਝਾ ਹੋਇਆ ਸੀ ਕਿ ਉਹ ਹਿੰਦੁਸਤਾਨ ਵੱਲ ਉੱਕਾ ਹੀ ਧਿਆਨ ਨਹੀਂ ਸੀ ਦੇ ਸਕਿਆ। ਸਿੰਘਾਂ ਅਤੇ ਮਰਾਠਿਆਂ ਨੇ ਅਦੀਨਾ ਬੇਗ ਖ਼ਾਨ ਨਾਲ ਰਲ ਕੇ ਦੁੱਰਾਨੀ ਦੇ ਪੁੱਤਰ ਤੈਮੂਰ ਸ਼ਾਹ ਅਤੇ ਬਖਸ਼ੀ ਜਹਾਨ ਖ਼ਾਨ ਨੂੰ ਪੰਜਾਬੋਂ ਭਜਾ ਦਿੱਤਾ ਸੀ, ਉਸ ਦਾ ਇਥੇ ਦਾ ਸਾਰਾ ਰਾਜ ਪ੍ਰਬੰਧ ਉਲਟਾ ਕੇ ਰੱਖ ਦਿੱਤਾ ਸੀ ਅਤੇ ਥਾਂ ਥਾਂ ਸਿੰਘਾਂ ਨੇ ਕਬਜੇ ਕਰ ਲਏ ਸਨ। ਨਵੰਬਰ 1758 ਵਿਚ ਉਸ ਦਾ ਜਰਨੈਲ ਨੂਰੁੱਦੀਨ ਭੀ ਹਾਰ ਖਾ ਕੇ ਮੁੜ ਗਿਆ ਸੀ। ਇਹ ਖ਼ਬਰਾਂ ਅਹਿਮਦ ਸ਼ਾਹ ਲਈ ਬੜੀਆਂ ਦੁਖਦਾਈ ਅਤੇ ਨਮੋਸ਼ੀ ਭਰੀਆਂ ਸਨ, ਪਰ ਕਰ ਕੁਝ ਨਹੀਂ ਸਕਦਾ ਸੀ। ਨਿਰਾ ਦੰਦ ਪੀਹ ਕੇ ਰਹਿ ਜਾਂਦਾ ਸੀ। ਜਦ ਉਸ ਨੂੰ ਕਲਾਤ ਤੋਂ ਵਿਹਲ ਹੋਈ ਤਾਂ ਅਕਤੂਬਰ ਸੰਨ 1759 ਦੇ ਅੰਤ ਵਿਚ ਚਾਲੀ ਹਜਾਰ ਦੀ ਭਾਰੀ ਫੌਜ ਲੈ ਕੇ ਉਹ ਪੰਜਾਬ ਉੱਤੇ ਚੜ੍ਹ ਆਇਆ। ਇਹ ਹਿੰਦੁਸਤਾਨ ਉੱਤੇ ਉਸ ਦਾ ਪੰਜਵਾਂ ਹੱਲਾ ਸੀ ਉਸ ਨੂੰ ਖਿਆਲ ਇਹ ਸੀ ਕਿ ਜੇ ਪਹਿਲਾਂ ਦਿੱਲੀ ਵਿਚ ਆ ਬੈਠੇ ਮਰਾਠਿਆਂ ਨੂੰ ਟਿਕਾਣੇ ਲਾ ਦਿੱਤਾ ਜਾਏ ਤਾਂ ਫੇਰ ਪੰਜਾਬ ਵਿਚ ਪੈਰ ਜਮਾ ਸਕਣੇ ਸੌਖੇ ਹੋਣਗੇ।

25 ਅਕਤੂਬਰ ਨੂੰ ਸ਼ਾਹ ਅਟਕ ਪਾਰ ਹੋਇਆ। ਮਰਾਠਿਆਂ ਨੇ ਕਿਧਰੇ ਕੋਈ ਟਾਕਰਾ ਨਾ ਕੀਤਾ। ਜਹਾਨ ਖ਼ਾਨ ਦੀ ਕਮਾਨ ਹੇਠ ਅਗਾਊਂ ਫੌਜ ਨੇ ਸ਼ਾਹ ਦਾ ਰਾਹ ਸਾਫ ਕਰ ਰਖਿਆ ਸੀ। ਪਰ ਜਦ ਨਵੰਬਰ ਦੇ ਅੱਧ ਵਿਚ ਲਾਹੌਰ ਦੇ ਲਾਗੇ ਪੁੱਜਾ ਤਾਂ ਖਾਲਸਾ ਜੀ ਨੂੰ ਖਬਰ ਲੱਗ ਗਈ। ਇਸ ਵੇਲੇ ਸਰਦਾਰ ਜੱਸਾ ਸਿੰਘ, ਜੈ ਸਿੰਘ ਕਨ੍ਹਈਆ, ਚੜ੍ਹਤ ਸਿੰਘ ਸੁਕਰਚੱਕੀਆ, ਗੁੱਜਰ ਸਿੰਘ ਅਤੇ ਲਹਿਣਾ ਸਿੰਘ ਭੰਗੀ ਅੰਮ੍ਰਿਤਸਰ ਅਕਾਲ ਬੁੰਗੇ ਉੱਤੇ ਬੈਠੇ ਹੋਏ ਸਨ। ਇਸ ਸਾਲ 20 ਅਕਤੂਬਰ ਨੂੰ ਦਿਵਾਲੀ ਸੀ। ਇਸ ਲਈ ਇਹ ਸਰਦਾਰ ਅਤੇ ਕੁਝ ਹੋਰ ਮਿਸਲਦਾਰ ਭੀ ਏਥੇ ਹੀ ਸਨ। ਦੁੱਰਾਨੀ ਨਾਲ ਟੱਕਰ ਲੈਣ ਦਾ ਗੁਰਮਤਾ ਕਰ ਕੇ ਉਨ੍ਹਾਂ ਨੇ ਛੇਤੀ ਛੇਤੀ ਕੁਝ ਫੌਜ ਇਕੱਠੀ ਕੀਤੀ ਅਤੇ ਰਾਤੋ ਰਾਤ ਲਾਹੌਰੋਂ ਚੜ੍ਹਦੇ ਵੱਲ ਸ਼ਾਲਾਮਾਰ ਬਾਗ਼ ਪਾਸ ਜਾ ਪੁੱਜੇ ਅਤੇ ਦੁੱਰਾਨੀ ਫੌਜ ਉੱਤੇ ਧਾਵਾ ਬੋਲ ਦਿੱਤਾ। ਸਿੰਘਾਂ ਨੂੰ ਦੇਖ ਕੇ ਦੁੱਰਾਨੀ ਭੱਜ ਉਠੇ। ਇਨ੍ਹਾਂ ਬਾਗ਼ਬਾਨਪੁਰਾ ਅਤੇ ਬੇਗ਼ਮਪੁਰਾ ਬਸਤੀਆਂ

Sri Satguru Jagjit Singh Ji eLibrary NamdhariElibrary@gmail.com

ਤਕ ਦੁੱਰਾਨੀਆਂ ਦਾ ਪਿੱਛਾ ਕੀਤਾ ਅਤੇ ਜੋ ਕੁਝ ਘੋੜੇ ਖੱਚਰਾਂ ਆਦਿ ਮਾਲ ਉਥੋਂ ਮਿਲਿਆ ਕਾਬੂ ਕਰ ਲਿਆ।

ਜਦ ਅਹਿਮਦ ਸ਼ਾਹ ਨੂੰ ਸਿੰਘਾਂ ਦੇ ਧਾਵੇ ਦਾ ਪਤਾ ਲੱਗਾ ਤਾਂ ਉਸ ਨੇ ਸਰਦਾਰ ਜਹਾਨ ਖ਼ਾਨ ਨੂੰ ਫੌਜ ਦੇ ਕੇ ਉਨ੍ਹਾਂ ਦੇ ਮੁਕਾਬਲੇ ਲਈ ਭੇਜਿਆ। ਇਧਰੋਂ ਸਰਦਾਰ ਜੱਸਾ ਸਿੰਘ ਭੀ ਤਿਆਰ ਸਨ। ਦੁੱਰਾਨੀਆਂ ਦੇ ਆਉਂਦੇ ਸਾਰ ਸਰਦਾਰ ਜੱਸਾ ਸਿੰਘ ਅਤੇ ਜੈ ਸਿੰਘ ਨੇ ਸੱਜੇ ਪਾਸਿਓਂ ਹੱਲਾ ਕਰ ਦਿੱਤਾ ਅਤੇ ਸਰਦਾਰ ਚੜ੍ਹਤ ਸਿੰਘ, ਗੁੱਜਰ ਸਿੰਘ ਅਤੇ ਲਹਿਣਾ ਸਿੰਘ ਨੇ ਖੱਬੇ ਪਾਸਿਉਂ। ਇਸ ਤਰ੍ਹਾਂ ਦੁੱਰਾਨੀਆਂ ਦੀ ਫੌਜ ਨੂੰ ਦੋਹਾਂ ਪਾਸਿਆਂ ਤੋਂ ਘੇਰਾ ਪਾ ਲਿਆ ਅਤੇ ਕਟਾ ਵੱਢ ਸ਼ੁਰੂ ਹੋ ਗਈ। ਜੇ ਦੁੱਰਾਨੀ ਸਰਦਾਰ ਚੜ੍ਹਤ ਸਿੰਘ ਵੱਲ ਹੋਣ ਤਾਂ ਸਰਦਾਰ ਜੱਸਾ ਸਿੰਘ ਪਿਛੋਂ ਹੱਲਾ ਕਰ ਦੇਣ, ਅਤੇ ਜੇ ਉਹ ਸਰਦਾਰ ਜੱਸਾ ਸਿੰਘ ਵੱਲ ਨੂੰ ਮੁੜਨ ਤਾਂ ਸਰਦਾਰ ਚੜ੍ਹਤ ਸਿੰਘ ਮਗਰੋਂ ਧਾਵਾ ਕਰ ਦੇਵੇ। ਇਸ ਤਰ੍ਹਾਂ ਸ਼ਾਮ ਤੀਕ ਬੜੀ ਸ਼ਖਤ ਲੜਾਈ ਹੁੰਦੀ ਰਹੀ ਅਤੇ ਦੋ ਹਜ਼ਾਰ ਦੁੱਰਾਨੀ ਮਾਰੇ ਗਏ ਅਤੇ ਉਨ੍ਹਾਂ ਦਾ ਕਮਾਂਡਰ ਸਰਦਾਰ ਜਹਾਨ ਖ਼ਾਨ ਜਖ਼ਮੀ ਹੋ ਗਿਆ। ਰਾਤ ਨੂੰ ਦੋਨੋਂ ਫੌਜਾਂ ਪਿੱਛੇ ਹਟ ਗਈਆਂ ਅਤੇ ਖਾਲਸਾ ਜੀ ਮਾਝੇ ਵਿਚ ਖਿੰਡ ਗਏ ਤਾਂ ਕਿ ਬਾਦਸ਼ਾਹ ਦੇ ਕੂਚ ਵੇਲੇ ਜਦ ਦਾਉ ਲੱਗੇ, ਫੇਰ ਹੱਲਾ ਕਰ ਸਕਣ।

[*ਰਾਜਵਾੜੇ*, ਪਹਿਲੀ ਪੋਥੀ, 146, *ਜੱਸਾ ਸਿੰਘ ਬਿਨੋਦ*, 97—ਉਰਦੂ, 43-44]

ਪਾਣੀਪਤ ਦੀ ਲੜਾਈ

ਅਹਿਮਦ ਸ਼ਾਹ ਨੂੰ ਚੂੰਕਿ ਦਿੱਲੀ ਵੱਲ ਜਾਣ ਦੀ ਛੇਤੀ ਸੀ, ਇਸ ਲਈ ਉਹ ਬਹੁਤੀ ਦੇਰ ਲਾਹੌਰ ਨਾ ਠਹਿਰਿਆ। ਉਸ ਨੇ ਆਪਣੇ ਵਜੀਰ ਸ਼ਾਹ-ਵਲੀ ਖ਼ਾਨ ਦੇ ਭਾਈ ਹਾਜੀ ਕਰੀਮਦਾਦ ਖ਼ਾਨ ਨੂੰ ਲਾਹੌਰ ਦਾ ਹਾਕਮ ਨਿਯਤ ਕੀਤਾ, ਅਮੀਰ ਖ਼ਾਨ ਉਸ ਦਾ ਨਾਇਬ, ਅਤੇ ਜ਼ੈਨ ਖ਼ਾਨ ਨੂੰ ਚਾਰ ਮਹਾਲ ਦਾ ਫੌਜਦਾਰ। 20 ਨਵੰਬਰ ਨੂੰ ਸ਼ਾਹ ਨੇ ਗੋਇੰਦਵਾਲ ਦੇ ਪੱਤਣੋਂ ਬਿਆਸਾ ਪਾਰ ਕੀਤੀ ਅਤੇ ਦਿੱਲੀ ਵੱਲ ਨੂੰ ਤੁਰ ਗਿਆ। ਉਧਰ ਦਿੱਲੀ ਦੇ ਵਜੀਰ ਇਮਾਦੁਲ-ਮੁਲਕ ਗਾਜ਼ੀ-ਉ-ਦੀਨ ਨੇ 29 ਨਵੰਬਰ, 1759 ਨੂੰ ਬਾਦਸ਼ਾਹ ਆਲਮਗੀਰ ਦੂਸਰੇ ਨੂੰ ਮਰਵਾ ਦਿੱਤਾ।

ਅਹਿਮਦ ਸ਼ਾਹ ਦੁੱਰਾਨੀ ਦਾ ਅਗਲਾ ਸਾਰਾ ਸਾਲ ਸੰਨ 1760 ਮਰਾਠਿਆਂ, ਭਰਤਪੁਰੀਏ ਜੱਟਾਂ ਆਦਿ ਦੇ ਵਿਰੁੱਧ ਲੱਗ ਗਿਆ। 1 ਜਨਵਰੀ ਸੰਨ 1761 ਨੂੰ ਪਾਣੀਪਤ ਦੇ ਮੈਦਾਨ ਵਿਚ ਮਰਾਠਿਆਂ ਨਾਲ ਅੰਤਮ ਲੜਾਈ ਹੋਈ ਜਿਥੇ ਕਿ ਮਰਾਠਿਆਂ ਨੂੰ ਹਾਰ ਹੋ ਗਈ ਅਤੇ ਦੁੱਰਾਨੀ ਜਿੱਤ ਗਿਆ। ਅਹਿਮਦ ਸ਼ਾਹ ਦੀ ਮਰਾਠਿਆਂ ਪਰ ਇਸ ਜਿੱਤ ਦੀ ਤਾਰੀਖ ਹਿੰਦੀ ਵਿਚ ਇਕ ਲੇਖਕ ਨੇ ਇਸ ਤਰ੍ਹਾਂ ਕੱਢੀ ਹੈ :

ਯਾਰਾ ਸੈ ਪਰ ਸੰਨ ਚੁਹੱਤਰ, ਪਾਣੀਪਤ ਮੇ ਹੂਆ ਚਲਿੱਤਰ।
ਛਟੀ ਸ਼ਹਿਰ ਜਮਾਦੀ-ਉ-ਸਾਨੀ, ਹਾਰ ਮਰਾਠਾ ਜੀਤ ਦੁੱਰਾਨੀ।

ਇਸ ਜਿੱਤ ਤੋਂ ਬਾਅਦ ਸ਼ਾਹ ਕੁਝ ਦਿਨਾਂ ਲਈ ਦਿੱਲੀ ਗਿਆ ਅਤੇ 29 ਜਨਵਰੀ ਨੂੰ

Sri Satguru Jagjit Singh Ji eLibrary NamdhariElibrary@gmail.com

ਆਲਮਗੀਰ ਦੂਸਰੇ ਦੇ ਪੁੱਤਰ ਸ਼ਾਹ ਆਲਮ ਦੂਸਰੇ ਨੂੰ ਦਿੱਲੀ ਦਾ ਨਵਾਂ ਬਾਦਸ਼ਾਹ ਪਰਵਾਨ ਕਰ ਲਿਆ ਅਤੇ ਉਸ ਨੂੰ ਛੇਤੀ ਹੀ ਬਿਹਾਰ ਵੱਲੋਂ ਦਿੱਲੀ ਪੁਜਣ ਲਈ ਸੁਨੇਹਾ ਭੇਜਿਆ। ਇਥੋਂ ਮਰਾਠਿਆਂ ਨਾਲ ਭੀ ਸੁਲਾਹ ਲਈ ਲਿਖਾ ਪੜ੍ਹੀ ਸ਼ੁਰੂ ਹੋ ਗਈ, ਜੋ ਮਈ ਵਿਚ ਜਾ ਕੇ ਸਿਰੇ ਚੜ੍ਹੀ, ਜਦੋਂ ਕਿ ਸ਼ਾਹ ਵਾਪਸ ਅਫਗਾਨਿਸਤਾਨ ਨੂੰ ਮੁੜ ਗਿਆ ਸੀ।

ਸੰਨ 1760 ਵਿਚ ਲਾਹੌਰ ਦੀ ਥਿੜਕਦੀ ਹਕੂਮਤ

ਜਿਵੇਂ ਉਪਰ ਦੱਸਿਆ ਗਿਆ ਹੈ, ਦਿੱਲੀ ਨੂੰ ਜਾਂਦਾ ਹੋਇਆ ਅਹਿਮਦ ਸ਼ਾਹ ਲਾਹੌਰ ਦੀ ਹਕੂਮਤ ਕਰੀਮ ਦਾਦ ਖ਼ਾਨ ਨੂੰ ਦੇ ਗਿਆ ਸੀ। ਪਿਛੋਂ ਫੌਜੀ ਲੋੜਾਂ ਲਈ ਸ਼ਾਹ ਨੇ ਉਸ ਨੂੰ ਆਪਣੇ ਪਾਸ ਬੁਲਾ ਲਿਆ ਅਤੇ ਉਸ ਦੀ ਥਾਂ ਸਰਬੁਲੰਦ ਖ਼ਾਨ ਨੂੰ ਭੇਜ ਦਿੱਤਾ। ਪਰ ਖਾਲਸਾ ਜੀ ਤੋਂ ਡਰਦਾ ਇਹ ਜਾਲੰਧਰ ਰਹਿਣ ਲੱਗ ਪਿਆ ਅਤੇ ਆਪਣੇ ਨਾਇਬ ਸਆਦਤ-ਯਾਰ ਖ਼ਾਨ ਨੂੰ ਲਾਹੌਰ ਨਿਯਤ ਕਰ ਦਿੱਤਾ। ਹੁਣ ਸਿੰਘਾਂ ਦੀ ਗੁੱਡੀ ਹੋਰ ਉੱਚੀ ਚੜ੍ਹਨ ਲੱਗ ਪਈ ਅਤੇ ਉਨ੍ਹਾਂ ਨੇ ਲਾਹੌਰ ਦੇ ਆਲੇ ਦੁਆਲੇ ਦੀਆਂ ਬਸਤੀਆਂ ਤਕ ਧਾਵੇ ਮਾਰਨੇ ਅਤੇ ਉਗਰਾਹੀ ਕਰਨੀ ਸ਼ੁਰੂ ਕਰ ਦਿੱਤੀ। ਇਨ੍ਹਾਂ ਤੋਂ ਘਾਬਰੇ ਹੋਏ ਸਆਦਤ-ਯਾਰ ਖ਼ਾਨ ਨੇ ਅਸਤੀਫਾ ਦੇ ਦਿੱਤਾ। ਸਰਬੁਲੰਦ ਖ਼ਾਨ ਨੇ ਆਪ ਜਾ ਕੇ ਲਾਹੌਰ ਦਾ ਪ੍ਰਬੰਧ ਕਰਨ ਦੀ ਥਾਂ ਲਾਹੌਰ ਦੀ ਨਾਇਬੀ ਸ਼ਹਿਰ ਦੇ ਇਕ ਸਿਰਕੱਢ ਸ਼ਾਹੂਕਾਰ ਦੀਵਾਨ ਸੂਰਤ ਸਿੰਘ ਨੂੰ ਦੇ ਦਿੱਤੀ। ਸ਼ਾਇਦ ਉਸ ਨੂੰ ਖਿਆਲ ਹੋਵੇ ਕਿ ਹਿੰਦੂ ਹੋਣ ਕਰਕੇ ਇਹ ਸਿੰਘਾਂ ਨੂੰ ਪਰਚਾ ਕੇ ਰਖ ਸਕੇਗਾ। ਪਰ ਉਸ ਨੇ ਭੀ ਛੇਤੀ ਹੀ ਅਸਤੀਫਾ ਦੇ ਦਿੱਤਾ। ਹੁਣ ਸਰਬੁਲੰਦ ਖ਼ਾਨ ਨੇ ਉਸ ਦੀ ਥਾਂ ਮੀਰ ਮੋਮਨ ਖ਼ਾਨ ਕਸੂਰੀਏ ਦੇ ਪੁੱਤਰ ਮੀਰ ਮੁਹੰਮਦ ਖ਼ਾਨ ਨੂੰ ਲਾਹੌਰ ਦਾ ਨਾਇਬ ਹਾਕਮ ਮੁਕੱਰਰ ਕੀਤਾ। ਇਹ ਗੱਲ ਸਤੰਬਰ-ਅਕਤੂਬਰ ਸੰਨ 1760 ਦੀ ਹੈ।

ਰੁਸਤਮ ਖ਼ਾਨ ਸੱਦੋਜ਼ਈ ਨੂੰ ਕੈਦ—ਵੀਹ ਹਜ਼ਾਰ ਨਜ਼ਰਾਨਾ ਲਿਆ (ਅਕਤੂਬਰ 1760)

ਅਹਿਮਦ ਸ਼ਾਹ ਅਜੇ ਮਰਾਠਿਆਂ ਨਾਲ ਰੁੱਝਾ ਹੋਇਆ ਹੀ ਸੀ ਅਤੇ ਪਾਣੀਪਤ ਦੀ ਲੜਾਈ ਹੋਣ ਵਿਚ ਤਿੰਨ ਮਹੀਨੇ ਰਹਿੰਦੇ ਸਨ ਕਿ ਸਿੰਘਾਂ ਨੇ ਪੰਜਾਬ ਵਿਚ ਉਸ ਦੇ ਰਾਜ-ਪ੍ਰਬੰਧ ਨੂੰ ਦੋ ਖਾਸ ਤਕੜੀਆਂ ਸੱਟਾਂ ਮਾਰੀਆਂ—ਇਕ ਉਸ ਦੇ ਚਾਰ ਮਹਾਲ ਦੇ ਹਾਕਮ ਰੁਸਤਮ ਖ਼ਾਨ ਸੱਦੋਜਈ ਨੂੰ ਸਿਆਲਕੋਟ ਵਿਚ ਅਤੇ ਦੂਸਰੀ ਖਾਸ ਸ਼ਹਿਰ ਲਾਹੌਰ ਵਿਚ ਉਥੇ ਦੇ ਨਾਇਬ ਨਾਜ਼ਮ ਮੀਰ ਮੁਹੰਮਦ ਖ਼ਾਨ ਨੂੰ, ਜੋ ਸਰਬੁਲੰਦ ਖ਼ਾਨ ਵੱਲੋਂ ਉਥੇ ਨਿਯਤ ਸੀ।

ਅਕਤੂਬਰ ਸੰਨ 1760 ਦੀ ਗੱਲ ਹੈ ਕਿ ਸਿਆਲਕੋਟ ਵਿਚ ਰੁਸਤਮ ਖ਼ਾਨ ਨੂੰ ਖਬਰ ਮਿਲੀ ਕਿ ਉਥੋਂ ਛੇ ਕੁ ਕੋਹਾਂ ਦੀ ਵਿੱਥ ਤੇ ਪੰਜਾਹ ਕੁ ਸਿੱਖ ਇਕ ਪਿੰਡ ਉਤਰੇ ਹੋਏ ਉਗ੍ਰਾਹੀ ਕਰ ਰਹੇ ਸਨ। ਰੁਸਤਮ ਖ਼ਾਨ ਡੇਢ ਕੁ ਸੌ ਸਵਾਰ ਲੈ ਕੇ ਉਨ੍ਹਾਂ ਪਰ ਚੜ੍ਹ ਪਿਆ ਪਰ ਜਦ ਅੱਗੋਂ ਉਹ ਟਾਕਰੇ ਲਈ ਟੁਟ ਪਏ ਤਾਂ ਰੁਸਤਮ ਖ਼ਾਨ ਉਥੇ ਲਾਗੇ ਹੀ ਇਕ ਕਿਲੇ ਵਿਚ ਵੜ ਗਿਆ। ਪਰ ਸਿੰਘਾਂ ਹੱਲਾ ਕਰ ਕੇ ਉਸ ਨੂੰ ਫੜ ਲਿਆ ਅਤੇ ਉਸ ਦੇ ਨਾਲ ਹੀ ਮਰਾਦ ਬੇਗ਼ਮ ਦੇ ਕਾਰਦਾਰ ਤਹਿਮਾਸ ਖ਼ਾਨ ਨੂੰ ਭੀ ਧਰ ਲਿਆ। ਅੰਤ ਰੁਸਤਮ ਖ਼ਾਨ ਨੇ

Sri Satguru Jagjit Singh Ji eLibrary NamdhariElibrary@gmail.com

ਜੰਮੂ ਦੇ ਰਾਜਾ ਦੀ ਮਾਰਫਤ ਵੀਹ ਹਜਾਰ ਰੁਪਇਆ ਖਾਲਸਾ ਜੀ ਨੂੰ ਨਜ਼ਰ ਦੇ ਕੇ ਆਪਣੀ ਖਲਾਸੀ ਕਰਾਈ। [*ਤਹਿਮਾਸ ਨਾਮਾ* (ਰਾਉ), 92-8]

ਮੀਰ ਮੁਹੰਮਦ ਖ਼ਾਨ ਪਾਸੋਂ ਤੀਹ ਹਜ਼ਾਰ ਨਜ਼ਰਾਨਾ (ਨਵੰਬਰ 1760)

ਇਸ ਸਾਲ 7 ਨਵੰਬਰ ਨੂੰ ਦੀਵਾਲੀ ਸੀ ਜਿਸ ਪਰ ਖਾਲਸਾ ਜੀ ਦਾ ਇਕ ਤਕੜਾ ਇਕੱਠ ਸ੍ਰੀ ਅੰਮ੍ਰਿਤਸਰ ਹੋਇਆ। ਸਰਦਾਰ ਜੱਸਾ ਸਿੰਘ ਆਹਲੂਵਾਲੀਏ ਤੋਂ ਬਿਨਾ ਸਰਦਾਰ ਚੜ੍ਹਤ ਸਿੰਘ, ਜੈ ਸਿੰਘ ਕਨ੍ਹਈਆ, ਹਰੀ ਸਿੰਘ ਭੰਗੀ, ਜੱਸਾ ਸਿੰਘ ਰਾਮਗੜ੍ਹੀਆ, ਹਕੀਕਤ ਸਿੰਘ, ਗੁੱਜਰ ਸਿੰਘ, ਲਹਿਣਾ ਸਿੰਘ ਆਦਿ ਸਰਦਾਰ ਹਾਜ਼ਰ ਸਨ। ਇਸ ਵੇਲੇ ਖਾਲਸਾ ਚੜ੍ਹਦੀਆਂ ਕਲਾਂ ਵਿਚ ਸੀ ਅਤੇ ਦੇਖ ਰਿਹਾ ਸੀ ਕਿ ਕਿਵੇਂ ਲਾਹੌਰ ਦੀ ਹਕੂਮਤ ਉਨ੍ਹਾਂ ਪਾਸੋਂ ਕੰਬ ਰਹੀ ਹੈ ਅਤੇ ਦੁੱਰਾਨੀ ਦਾ ਕੋਈ ਹਾਕਮ ਭੀ ਉਨ੍ਹਾਂ ਦੇ ਵਿਰੁੱਧ ਇੱਥੇ ਰਾਜ ਨਹੀਂ ਕਰ ਸਕਦਾ। ਇਸ ਖਿਆਲ ਨੂੰ ਉਹ ਦੁੱਰਾਨੀਆਂ ਦੇ ਦਿਲਾਂ ਪਰ ਹੀ ਪੱਕੀ ਤਰ੍ਹਾਂ ਨਹੀਂ ਸੀ ਬਿਠਾ ਦੇਣਾ ਚਾਹੁੰਦੇ ਬਲਕਿ ਖੁਦ ਅਹਿਮਦ ਸ਼ਾਹ ਦੁੱਰਾਨੀ ਨੂੰ ਭੀ ਮਹਿਸੂਸ ਕਰਾ ਦੇਣਾ ਚਾਹੁੰਦੇ ਸਨ ਕਿ ਖਾਲਸਾ ਜੀ ਉਸ ਦੀ ਹਕੂਮਤ ਪੰਜਾਬ ਵਿਚ ਕਦਾਚਿਤ ਕਾਇਮ ਨਹੀਂ ਰਹਿਣ ਦੇਣਗੇ। ਉਹ ਆਪ ਭੀ ਕਿਉਂ ਨਾ ਇਥੇ ਆ ਕੇ ਬੈਠ ਜਾਏ ਤਾਂ ਭੀ ਉਹ ਇਥੇ ਹਕੂਮਤ ਨਹੀਂ ਕਰ ਸਕਦਾ, ਜਿਸ ਦਾ ਜਾਹਰਾ ਸਬੂਤ ਉਹ ਅਹਿਮਦ ਸ਼ਾਹ ਨੂੰ ਦੇ ਰਹੇ ਸਨ। ਇਸ ਵੇਲੇ ਲਾਹੌਰ ਦਾ ਨਾਇਬ ਮੀਰ ਮੁਹੰਮਦ ਖ਼ਾਨ ਸੀ।

ਸੋ ਦੀਵਾਲੀ ਦੇ ਦੀਵਾਨ ਵਿਚ ਸਰਬਤ ਖਾਲਸਾ ਨੇ ਗੁਰਮਤਾ ਕੀਤਾ ਕਿ ਦੁੱਰਾਨੀ ਦੇ ਦਿੱਲੀ ਵੱਲੋਂ ਮੁੜਨ ਤੋਂ ਪਹਿਲਾਂ ਪਹਿਲਾਂ ਖਾਲਸਾ ਜੀ ਨੂੰ ਇਕ ਭਰਪੂਰ ਹੱਲਾ ਲਾਹੌਰ ਪਰ ਕਰਨਾ ਚਾਹੀਦਾ ਹੈ ਤਾਂ ਕਿ ਉਸ ਨੂੰ ਖਾਲਸਾ ਜੀ ਦੀ ਨਿਡਰਤਾ, ਦੁੱਰਾਨੀ ਦੀ ਹਕੂਮਤ ਦੇ ਵਿਰੁੱਧ ਜਬਰਦਸਤ ਧਰਨਾ ਅਤੇ ਪੰਜਾਬ ਵਿਚ ਲੋਕ-ਰਾਜ ਦੀ ਸਥਾਪਨਾ ਲਈ ਅਟੱਲ ਜੋਸ਼ ਅਤੇ ਕੁਰਬਾਨੀ ਦੇ ਜਜਬੇ ਦਾ ਚੰਗੀ ਤਰ੍ਹਾਂ ਪਤਾ ਲੱਗ ਜਾਏ। ਇਸ ਗੁਰਮਤੇ ਅਨੁਸਾਰ ਦੀਵਾਲੀ ਤੋਂ ਬਾਅਦ ਸਰਦਾਰ ਜੱਸਾ ਸਿੰਘ ਦੀ ਅਗਵਾਈ ਹੇਠ ਖਾਲਸਾ ਜੀ ਨੇ ਲਾਹੌਰ ਉੱਤੇ ਚੜ੍ਹਾਈ ਕਰ ਦਿੱਤੀ ਅਤੇ ਬਾਹਰ ਦੀਆਂ ਬਸਤੀਆਂ ਜਾ ਮਾਰੀਆਂ। ਸਿੰਘਾਂ ਤੋਂ ਡਰਦੇ ਮੀਰ ਮੁਹੰਮਦ ਖ਼ਾਨ ਨੇ ਸ਼ਹਿਰ ਦੀ ਫ਼ਸੀਲ ਦੇ ਦਰਵਾਜ਼ੇ ਬੰਦ ਕਰ ਲਏ। ਇਸ ਤਰ੍ਹਾਂ ਸ਼ਹਿਰ ਲਾਹੌਰ ਆਪਣੇ ਆਪ ਹੀ ਘੇਰੇ ਵਿਚ ਆ ਗਿਆ ਅਤੇ ਸਭ ਆਵਾਜਾਈ ਬੰਦ ਹੋ ਗਈ। ਗਿਆਰਾਂ ਦਿਨ ਲਗਾਤਾਰ ਪੱਕੀ ਤਰ੍ਹਾਂ ਘੇਰਾ ਪਿਆ ਰਿਹਾ ਅਤੇ ਲੋਕੀਂ ਬਹੁਤ ਤੰਗ ਪੈ ਗਏ ਅਤੇ ਮੀਰ ਮੁਹੰਮਦ ਖ਼ਾਨ ਘਬਰਾ ਗਿਆ। ਪਰ ਸਿੰਘਾਂ ਦੀ ਨੀਅਤ ਲੋਕਾਂ ਨੂੰ ਤੰਗ ਕਰਨ ਦੀ ਤਾਂ ਹੈ ਹੀ ਨਹੀਂ ਸੀ। ਉਹ ਤਾਂ ਕੇਵਲ ਹਕੂਮਤ ਨੂੰ ਬੇ-ਬਸ ਕਰ ਕੇ ਪੈਰੋਂ ਕੱਢਣਾ ਚਾਹੁੰਦੇ ਸਨ। ਇਸ ਲਈ ਸਰਦਾਰ ਲਹਿਣਾ ਸਿੰਘ ਨੇ ਇਕ ਮੋਹਤਬਰ ਮੀਰ ਮੁਹੰਮਦ ਖ਼ਾਨ ਪਾਸ ਭੇਜਿਆ ਕਿ ਜੇ ਖੈਰ ਚਾਹੁੰਦਾ ਹੈਂ ਤਾਂ ਸਿੰਘਾ ਨੂੰ 'ਕੜਾਹ ਪ੍ਰਸਾਦ' ਲਈ ਨਜਰਾਨਾ ਦੇਣਾ ਕਬੂਲ ਕਰ ਲੈ। ਮੀਰ ਮੁਹੰਮਦ ਖ਼ਾਨ ਹੁਣ ਬੇ-ਬਸ ਸੀ। ਪਰ ਰਕਮ ਵੀ ਬਹੁਤੀ ਪਾਸ ਨਹੀਂ ਸੀ। ਇਸ ਵੇਲੇ ਅਹਿਮਦ ਸ਼ਾਹ ਦੇ ਖਜਾਨਚੀ ਗੁਲ ਮੁਹੰਮਦ ਖ਼ਾਨ ਨੇ

Sri Satguru Jagjit Singh Ji eLibrary NamdhariElibrary@gmail.com

ਪਸਰੂਰ ਦੇ ਮਾਮਲੇ ਦੀ ਰਕਮ ਯਾਕੂਬ ਖ਼ਾਨ ਦੇ ਰਾਹੀਂ ਭੇਜੀ ਸੀ। ਉਸ ਵਿਚੋਂ ਤੀਹ ਹਜਾਰ ਰੁਪਇਆ ਪੀਰਜਾਦਾ ਗੁਲਾਮ ਹੁਸੈਨ ਸਰਹੰਦੀ, ਮੀਆਂ ਮੁਹੰਮਦ ਤਕੀ, ਮੀਰ ਨੱਥੂ ਸ਼ਾਹ ਅਤੇ ਹਾਫਜ਼ ਕਾਦਰ ਬਖ਼ਸ਼ ਆਦਿ ਸ਼ਹਿਰ ਦੇ ਪਤਵੰਤਿਆਂ ਦੇ ਹਥੀਂ ਖਾਲਸਾ ਜੀ ਦੀ ਸੇਵਾ ਵਿਚ ਦੇਗ ਲਈ ਨਜਰ ਹਾਜ਼ਰ ਕੀਤੀ। ਇਸ ਨਾਲ ਹਕੂਮਤ ਝੁਕ ਗਈ ਅਤੇ ਖਾਲਸਾ ਜੀ ਦਾ ਮਤਲਬ ਪੂਰਾ ਹੋ ਗਿਆ, ਅਤੇ ਉਹ ਸ੍ਰੀ ਅੰਮ੍ਰਿਤਸਰ ਜੀ ਨੂੰ ਆਪਣਾ ਹੋਰ ਪ੍ਰੋਗ੍ਰਾਮ ਭੁਗਤਾਉਣ ਲਈ ਮੁੜ ਪਏ। ਮੁਫ਼ਤੀ ਗੁਲਾਮ ਸਰਵਰ 'ਤਾਰੀਖ਼ਿ-ਮਖਜਨਿ ਪਜੰਾਬ' ਵਿਚ ਲਿਖਦਾ ਹੈ ਕਿ ਜਦ ਘੇਰੇ ਵਿਚ ਆਇਆ ਹੋਇਆ ਲਾਹੌਰ ਦਾ ਹਾਕਮ ਬਹੁਤ ਤੰਗ ਆ ਗਿਆ ਤਾਂ ਪਹਿਲਾਂ ਉਸ ਨੇ ਸਲਾਹ ਲਈ ਸੁਨੇਹਾ ਭੇਜਿਆ ਸੀ ਜੋ ਖਾਲਸਾ ਜੀ ਨੇ ਪਰਵਾਨ ਕਰ ਲਿਆ ਸੀ ਅਤੇ ਤੀਹ ਹਜ਼ਾਰ ਰੁਪਇਆ 'ਕੜਾਹ ਪ੍ਰਸ਼ਾਦ' ਲਈ ਨਜਰ ਦਿੱਤੀ।

[ਅਲੀ-ਉ-ਦੀਨ, *ਇਬਰਤਨਾਮਾ*, 226-27; *ਉਮਦਾਤੁ-ਤਵਾਰੀਖ*, ਪਹਿਲਾ ਦਫਤਰ, 150.
ਕਨ੍ਹਈਆ ਲਾਲ, *ਤਾਰੀਖ਼ਿ ਪੰਜਾਬ*, 80-81;
ਮੁਫ਼ਤੀ ਗੁਲਾਮ ਸਰਵਰ, *ਤਾਰੀਖ਼ਿ-ਮਖ਼ਜਨਿ ਪੰਜਾਬ*, 470]

ਅਹਿਮਦ ਸ਼ਾਹ ਦੀ ਦਿੱਲੀਓਂ ਵਾਪਸੀ

ਮਰਾਠਿਆਂ ਉੱਤੇ ਪਾਣੀਪਤ ਦੇ ਜੁਧ ਵਿਚ ਫਤਿਹ ਤੋਂ ਬਾਅਦ ਦਿੱਲੀ ਦਾ ਤਖ਼ਤ ਸ਼ਾਹ ਆਲਮ ਦੂਸਰੇ ਨੂੰ ਦੇ ਕੇ ਅਹਿਮਦ ਸ਼ਾਹ ਦੀ ਨੀਅਤ ਭਰਤਪੁਰੀਏ ਸੂਰਜ ਮੱਲ ਜਾਟ ਵਿਰੁੱਧ ਭੀ ਚੜ੍ਹਾਈ ਕਰਨ ਦੀ ਸੀ, ਪਰ ਉਸ ਦੇ ਕਿਲਿਆਂ ਦੀ ਤਕੜਾਈ, ਦੁੱਰਾਨੀ ਫੌਜ ਦੀ ਘਰਾਂ ਨੂੰ ਮੁੜਨ ਲਈ ਤਾਂਘ ਅਤੇ ਬਦ-ਦਿਲੀ ਅਤੇ ਆ ਰਹੀ ਗਰਮੀ ਨੇ ਸ਼ਾਹ ਨੂੰ ਪਿੱਛੇ ਅਫਗਾਨਿਸਤਾਨ ਨੂੰ ਮੁੜ ਜਾਣ ਲਈ ਮਜਬੂਰ ਕਰ ਦਿੱਤਾ। 13 ਮਾਰਚ ਸੰਨ 1761 ਨੂੰ ਸ਼ਾਹ ਨੇ ਆਪਣੀ ਅਗਾਊਂ ਫੌਜ ਅਤੇ ਪੇਸ਼-ਖ਼ੈਮੇ ਤੋਰ ਦਿੱਤੇ ਅਤੇ 20 ਮਾਰਚ ਨੂੰ ਉਹ ਆਪ ਭੀ ਦਿੱਲੀਉਂ ਅਫਗਾਨਿਸਤਾਨ ਨੂੰ ਤੁਰ ਪਿਆ।

27 ਮਾਰਚ ਨੂੰ ਸ਼ਾਹ ਅੰਬਾਲੇ ਸੀ ਅਤੇ 29 ਨੂੰ ਸਰਹੰਦ, ਜਿਥੇ ਪੁੱਜ ਕੇ ਉਸ ਨੇ ਜੈਨ ਖ਼ਾਨ ਨੂੰ ਉਥੇ ਦਾ ਫੌਜਦਾਰ ਨਿਯਤ ਕੀਤਾ ਅਤੇ 22 ਸ਼ਾਬਾਨ ਸੰਨ 1174 ਹਿਜਰੀ (29 ਮਾਰਚ ਸੰਨ 1761) ਦੇ ਫਰਮਾਨ ਰਾਹੀਂ ਬਾਬਾ ਆਲਾ ਸਿੰਘ ਪਟਿਆਲੇ ਵਾਲੇ ਨੂੰ ਉਸ ਦੇ ਕਬਜੇ ਹੇਠ ਦੇ ਇਲਾਕੇ ਦਾ ਹਾਕਮ ਪਰਵਾਨ ਕਰ ਲਿਆ।

ਸਰਦਾਰ ਜੱਸਾ ਸਿੰਘ ਨੇ ਦੁੱਰਾਨੀਆਂ ਪਾਸੋਂ ਕੈਦੀ ਇਸਤਰੀਆਂ ਛੁਡਾਉਣੀਆਂ

ਇਸ ਵੇਲੇ ਦੁੱਰਾਨੀਆਂ ਦੇ ਕੈਂਪ ਵਿਚ ਕਈ ਹਜਾਰ ਕੈਦੀ ਸਨ ਜਿਨ੍ਹਾਂ ਨੂੰ ਫੜ ਕੇ ਅਹਿਮਦ ਸ਼ਾਹ ਆਪਣੇ ਅਫਗਾਨਿਸਤਾਨ ਨੂੰ ਲਈ ਜਾ ਰਿਹਾ ਸੀ। ਇਨ੍ਹਾਂ ਵਿਚ ਲੱਗਭਗ ਬਾਈ ਸੌ ਹਿੰਦੂ ਜਨਾਨੀਆਂ ਸਨ। ਇਨ੍ਹਾਂ ਬਿਚਾਰੀਆਂ ਨੂੰ ਦੁੱਰਾਨੀ ਧੱਕੋ ਜੋਰੀ ਧਰੀਕੀ ਜਾ ਰਹੇ ਸਨ। ਦੇਸ ਵਿਚ ਇਸ ਵੇਲੇ ਬੜੇ ਬੜੇ ਹਿੰਦੂ ਰਾਜੇ ਅਤੇ ਸੂਰਮੇ ਸਰਦਾਰ ਮੌਜੂਦ ਸਨ। ਪਰ ਇਨ੍ਹਾਂ ਅਬਲਾਵਾਂ ਦੀਆਂ ਦੁੱਖਾਂ ਭਰੀਆਂ ਚੀਕਾਂ ਸੁਣ ਕੇ ਕਿਸੇ ਦਾ ਮਨ ਨਾ ਪਸੀਜਿਆ,

Sri Satguru Jagjit Singh Ji eLibrary NamdhariElibrary@gmail.com

ਕਿਸੇ ਨੇ ਉਨ੍ਹਾਂ ਦੀ ਪੁਕਾਰ ਨਾ ਸੁਣੀ, ਅਤੇ ਕਿਸੇ ਮਰਾਠੇ, ਰਾਜਪੂਤ ਜਾਂ ਜਾਟ ਸੂਰਬੀਰ ਨੇ ਇਨ੍ਹਾਂ ਦੀ ਜਾਨ ਅਤੇ ਇੱਜਤ ਬਚਾਉਣ ਲਈ ਜਾਨ ਹੂਲਣ ਦਾ ਹੀਆ ਨਾ ਕੀਤਾ। ਇਨ੍ਹਾਂ ਦੇ ਵਾਲੀ ਵਾਰਸ ਭੀ ਮਗਰ ਮਗਰ ਕੁਰਲਾਉਂਦੇ ਆ ਰਹੇ ਸਨ। ਜਦ ਕਿਸੇ ਪਾਸਿਉਂ ਹੋਰ ਕੋਈ ਸਹਾਇਤਾ ਕਰਨ ਵਾਲਾ ਨਾ ਦਿਸਿਆ ਤਾਂ ਇਨ੍ਹਾਂ ਦੇ ਕੁਝ ਮੁਖੀਏ ਅੰਮ੍ਰਿਤਸਰ ਪੁੱਜੇ। 10 ਅਪਰੈਲ ਨੂੰ ਵਸਾਖੀ ਸੀ ਅਤੇ ਖਾਲਸਾ ਜੀ ਮੇਲੇ ਲਈ ਇਥੇ ਆਏ ਹੋਏ ਸਨ। ਗੁਰੂ ਦੇ ਦਰਬਾਰ ਵਿਚ ਇਨ੍ਹਾਂ ਦੀ ਪੁਕਾਰ ਸੁਣ ਕੇ ਸਰਦਾਰ ਜੱਸਾ ਸਿੰਘ ਦਾ ਖ਼ੂਨ ਉਬਾਲੇ ਖਾਣ ਲੱਗ ਪਿਆ। ਗੁਰੂ ਦੇ ਦਰਬਾਰ ਵਿਚ ਕੀਤੀ ਹੋਈ ਦੀਨ ਦੁਖੀਆਂ ਦੀ ਪੁਕਾਰ ਅਣਸੁਣੀ ਨਹੀਂ ਰਹਿ ਸਕਦੀ। ਗੁਰੂ ਦਾ ਜੀਉਂਦਾ ਜਾਗਦਾ ਰੂਪ ਖਾਲਸਾ ਹੈ, ਅਤੇ ਜੱਸਾ ਸਿੰਘ ਸੀ ਗੁਰੂ-ਘਰ ਦਾ ਵਰੋਸਾਇਆ ਖਾਲਸੇ ਦਾ ਜਥੇਦਾਰ। ਸੋ ਸਰਦਾਰ ਜੱਸਾ ਸਿੰਘ ਨੇ ਕਿਰਪਾਨ ਧੂ ਲਈ ਅਤੇ ਚੋਣਵੇਂ ਸਿੰਘ ਸਰਦਾਰਾਂ ਨੂੰ ਨਾਲ ਲੈ ਕੇ ਜਾ ਗੋਇੰਦਵਾਲ ਪੁੱਜਾ ਅਤੇ ਪੱਤਣ ਟੱਪਣ ਵੇਲੇ ਦੁੱਰਾਨੀਆਂ ਉੱਤੇ ਅਚਨਚੇਤ ਹੱਲਾ ਕਰ ਦਿੱਤਾ ਅਤੇ ਉਨ੍ਹਾਂ ਦੇ ਹੋਸ਼ ਸੰਭਾਲਣ ਤੋਂ ਪਹਿਲਾਂ ਪਹਿਲਾਂ ਕੈਦੀ ਇਸਤਰੀਆਂ ਨੂੰ ਛੁਡਾ ਲਿਆ ਅਤੇ ਫੇਰ ਉਨ੍ਹਾਂ ਸਾਰੀਆਂ ਨੂੰ ਖਰਚ ਦੇ ਕੇ ਘਰੋ ਘਰੀ ਪਹੁੰਚਾ ਦਿੱਤਾ। ਇਸ ਹਮਦਰਦੀ ਅਤੇ ਬਹਾਦੁਰੀ ਨੇ ਸਰਦਾਰ ਜੱਸਾ ਸਿੰਘ ਨੂੰ ਸਾਰੇ ਦੇਸ਼ ਵਿਚ ਉਜਾਗਰ ਕਰ ਦਿੱਤਾ ਅਤੇ ਉਸ ਦੀ ਦਲੇਰੀ ਅਤੇ ਨਿਸ਼ਕਾਮ ਸੇਵਾ ਦੀ ਧਾਕ ਹਰ ਪਾਸੇ ਪੈ ਗਈ ਅਤੇ ਉਹ 'ਬੰਦੀ ਛੋੜ' ਕਰਕੇ ਮਸ਼ਹੂਰ ਹੋ ਗਿਆ।

[ਕਨ੍ਹਈਆ ਲਾਲ, *ਤਾਰੀਖ਼ਿ ਪੰਜਾਬ*, 100; ਗਿਆਨ ਸਿੰਘ, *ਸਮਸ਼ੇਰ ਖਾਲਸਾ*, 145/507]

26 ਅਪਰੈਲ ਸੰਨ 1761 ਨੂੰ ਅਹਿਮਦ ਸ਼ਾਹ ਲਾਹੌਰ ਪੁੱਜਾ ਅਤੇ ਸਰਬੁਲੰਦ ਖ਼ਾਨ ਦੀ ਥਾਂ ਖ਼ੁਆਜਾ ਉਬੈਦ ਖ਼ਾਨ ਨੂੰ ਲਾਹੌਰ ਦਾ ਹਾਕਮ ਅਤੇ ਘੁਮੰਡ ਚੰਦ ਕਟੋਚੀਏ ਨੂੰ ਦੁਆਬਾ ਬਿਸਤ-ਜਾਲੰਧਰ ਦਾ ਫੌਜਦਾਰ ਨਿਯਤ ਕਰ ਕੇ ਅਫ਼ਗਾਨਿਸਤਾਨ ਨੂੰ ਮੁੜ ਗਿਆ, ਅਤੇ ਚਹਾਰ ਮਹਾਲ ਦੇ ਫੌਜਦਾਰ ਰੁਸਤਮ ਖ਼ਾਨ ਦੀ ਥਾਂ ਖ਼ੁਆਜਾ ਮਿਰਜਾ ਜਾਨ ਨੂੰ ਫੌਜਦਾਰ ਮੁਕੱਰਰ ਕਰ ਗਿਆ।

Sri Satguru Jagjit Singh Ji eLibrary NamdhariElibrary@gmail.com

ਅਧਿਆਇ ਸਤਾਰ੍ਹਵਾਂ

ਸਿੰਘਾਂ ਦਾ ਲਾਹੌਰ ਉੱਤੇ ਪਹਿਲਾ ਕਬਜ਼ਾ

ਸਰਦਾਰ ਜੱਸਾ ਸਿੰਘ ਨੂੰ ਸੁਲਤਾਨੁਲ-ਕੌਮ ਦੀ ਪਦਵੀ

ਮਿਰਜ਼ਾ ਜਾਨ ਮਾਰਿਆ ਗਿਆ (ਮਈ-ਜੂਨ 1761)

ਅਹਿਮਦ ਸ਼ਾਹ ਜਦੋਂ ਲਾਹੌਰੋਂ ਅਫ਼ਗਾਨਿਸਤਾਨ ਨੂੰ ਮੁੜਿਆ ਤਾਂ ਸਿੰਘ ਸਦਾ ਵਾਂਗੂ ਉਸ ਦੇ ਮਗਰ ਪੈ ਗਏ ਅਤੇ ਸਿੰਧ ਦਰਿਆ ਦੇ ਕੰਢੇ ਤਕ ਦੱਬੀ ਗਏ ਅਤੇ ਜੋ ਕੁਝ ਹੱਥ ਲੱਗਾ ਕਾਬੂ ਕਰ ਲਿਆ। ਸਿੰਘ ਸਿੰਧ ਵੱਲੋਂ ਮੁੜੇ ਆ ਰਹੇ ਸਨ ਕਿ ਚਹਾਰ ਮਹਾਲ ਦੇ ਫ਼ੌਜਦਾਰ ਮਿਰਜਾ ਜਾਨ ਨਾਲ ਟੱਕਰ ਹੋ ਪਈ। ਇਸ ਵਿਚ ਮਿਰਜਾ ਜਾਨ ਨੂੰ ਹਾਰ ਹੋ ਗਈ ਅਤੇ ਉਹ ਲੜਾਈ ਵਿਚ ਮਾਰਿਆ ਗਿਆ। ਇਸ ਜਿੱਤ ਦਾ ਸਿਹਰਾ ਸਰਦਾਰ ਚੜ੍ਹਤ ਸਿੰਘ ਦੇ ਸਿਰ ਸੀ। [*ਤਹਿਮਾਸ ਨਾਮਾ* (ਰਾਉ), 104]

ਨੂਰੁੱਦੀਨ ਬਾਮੇਜ਼ਈ ਦੀ ਨਿਸਫਲ ਮੁਹਿੰਮ—ਸਰਦਾਰ ਚੜ੍ਹਤ ਸਿੰਘ ਦੀ ਜਿੱਤ (ਅਗਸਤ 1761)

ਅਹਿਮਦ ਸ਼ਾਹ ਦੀ ਹਕੂਮਤ ਨੂੰ ਜੋ ਸੱਟਾਂ ਖਾਲਸਿਆਂ ਨੇ ਮਾਰੀਆਂ ਸਨ, ਉਹ ਉਸ ਨੂੰ ਚੋਖੀਆਂ ਰੜਕਦੀਆ ਸਨ। ਇਸ ਲਈ ਕੰਧਾਰ ਪੁੱਜਦੇ ਸਾਰ ਉਸ ਨੇ ਬਾਰਾਂ ਹਜਾਰ ਫੌਜ ਦੇ ਕੇ ਆਪਣੇ ਜਰਨੈਲ ਨੂਰੁੱਦੀਨ ਬਾਮੇਜਈ ਨੂੰ ਸਿੰਘਾਂ ਦੇ ਵਿਰੁੱਧ ਭੇਜਿਆ। ਝਨਾਂ ਪਾਰ ਕਰਨ ਪਰ ਇਸ ਦਾ ਟਾਕਰਾ ਸਰਦਾਰ ਚੜ੍ਹਤ ਸਿੰਘ ਸੁਕੱਰਚਕੀਏ ਨਾਲ ਪੈ ਗਿਆ ਜਿਸ ਨੇ ਲਾਹੌਰੋਂ ਉੱਤਰ ਨੂੰ ਕਾਫੀ ਇਲਾਕੇ ਉੱਤੇ ਕਬਜਾ ਕੀਤਾ ਹੋਇਆ ਸੀ। ਇਹ ਦੁੱਰਾਨੀ ਦੇ ਰਸਤੇ ਵਿਚ ਇਕ ਰੋਕ ਬਣਿਆ ਹੋਇਆ ਸੀ ਅਤੇ ਆਉਂਦਿਆਂ ਜਾਂਦਿਆਂ ਹਰ ਵਾਰੀ ਸ਼ਾਹ ਦੀ ਫੌਜ ਉੱਤੇ ਛਾਪੇ ਮਾਰ ਕੇ ਜੋ ਕੁਝ ਭੀ ਹੱਥ ਲਗਦਾ ਸੀ ਲੈ ਕੇ ਆਪਣੇ ਕਿਲੇ ਗੁਜਰਾਂਵਾਲੇ ਵਿਚ ਜਾ ਡਟਦਾ ਸੀ। ਝਨਾਂ ਦੇ ਕੰਢੇ ਵਜ਼ੀਰਾਬਾਦ ਦੇ ਲਾਗੇ ਇਕ ਤਕੜੀ ਲੜਾਈ ਹੋ ਪਈ। ਨੂਰੁੱਦੀਨ ਸਿੰਘਾਂ ਦਾ ਟਾਕਰਾ ਨਾ ਕਰ ਸਕਿਆ ਅਤੇ ਦੌੜ ਕੇ ਸਿਆਲਕੋਟ ਦੇ ਕਿਲੇ ਵਿਚ ਜਾ ਵੜਿਆ। ਸਰਦਾਰ ਚੜ੍ਹਤ ਸਿੰਘ ਉਸ ਦੇ ਮਗਰ ਹੀ ਲੱਗ ਗਿਆ ਅਤੇ ਕਿਲੇ ਨੂੰ ਘੇਰਾ ਪਾ ਲਿਆ। ਸਰਦਾਰ ਨੇ ਘੇਰਾ ਇਤਨਾ ਪੀੜਾ ਅਤੇ ਸਖ਼ਤ ਕਰ ਦਿੱਤਾ ਕਿ ਖਾਣੇ ਦਾਣੇ ਦੀ ਆਵਾਜਾਈ ਬੰਦ ਹੋ ਗਈ। ਆਲੇ ਦੁਆਲੇ ਦੇ ਸਾਰੇ ਇਲਾਕੇ ਪਰ ਸਿੰਘਾਂ

Sri Satguru Jagjit Singh Ji eLibrary NamdhariElibrary@gmail.com

ਦਾ ਕਬਜਾ ਸੀ। ਇਸ ਲਈ ਕਿਸੇ ਪਾਸਿਉਂ ਭੀ ਰਸਦ ਦੇ ਅੰਦਰ ਆ ਸਕਣ ਦੀ ਗੁੰਜਾਇਸ਼ ਨਹੀਂ ਸੀ। ਨੂਰੁੱਦੀਨ ਇਤਨਾ ਜਿੱਚ ਅਤੇ ਨਿਰਾਸ ਹੋਇਆ ਕਿ ਫੌਜ ਨੂੰ ਕਿਲੇ ਵਿਚ ਬਿਨਾਂ ਕਿਸੇ ਪ੍ਰਬੰਧ ਦੇ ਆਪਣੀ ਕਿਸਮਤ ਅਤੇ ਸਿੰਘਾਂ ਦੇ ਰਹਿਮ ਪਰ ਛਡ ਕੇ ਆਪਣੀ ਜਾਨ ਬਚਾ ਕੇ ਰਾਤ ਦੇ ਅੰਨ੍ਹੇਰੇ ਵਿਚ ਜਮੂੰ ਨੂੰ ਦੌੜ ਗਿਆ। ਆਗੂ ਨੂੰ ਭੱਜ ਗਿਆ ਵੇਖ ਕੇ ਫ਼ੌਜ ਨੇ ਭੀ ਹਥਿਆਰ ਸੁੱਟ ਦਿੱਤੇ। ਉਹ ਹੋਰ ਕਰਦੇ ਭੀ ਕੀ? ਸਰਦਾਰ ਚੜ੍ਹਤ ਸਿੰਘ ਨੇ ਫ਼ੌਜ ਦੇ ਆਦਮੀਆਂ ਨਾਲ ਬੜੀ ਖੁਲ੍ਹ ਦਿਲੀ ਨਾਲ ਬਰਤਾਓ ਕੀਤਾ ਅਤੇ ਹਥਿਆਰ ਰੱਖ ਕੇ ਸਭ ਨੂੰ ਬੇ-ਰੋਕ-ਟੋਕ ਚਲੇ ਜਾਣ ਦੀ ਖੁਲ੍ਹੀ ਛੁੱਟੀ ਦੇ ਦਿੱਤੀ, ਅਤੇ ਜਿਹੜੇ ਅਫ਼ਸਰ ਅਤੇ ਸਿਪਾਹੀ ਉਸ ਦੀ ਕੈਦ ਵਿਚ ਸਨ, ਉਨ੍ਹਾਂ ਨੂੰ ਨੂਰੁੱਦੀਨ ਪਾਸ ਸਿਆਲਕੋਟ ਪਹੁੰਚਾ ਦਿੱਤਾ। ਇਸ ਤੋਂ ਬਾਅਦ ਸਰਦਾਰ ਚੜ੍ਹਤ ਸਿੰਘ ਗੁਜਰਾਂਵਾਲੇ ਨੂੰ ਮੁੜ ਆਇਆ।

[*ਉਮਦਾਤੁ-ਤਵਾਰੀਖ*, ਦੂਸਰਾ ਦਫ਼ਤਰ, 6-7; ਕਨ੍ਹੱਈਆ ਲਾਲ, *ਤਾਰੀਖ਼ਿ ਪੰਜਾਬ*, 81; ਮੁਫ਼ਤੀ ਗੁਲਾਮ ਸਰਵਰ, *ਤਾਰੀਖ਼ਿ ਮਖ਼ਜ਼ਨਿ ਪੰਜਾਬ*, 471]

ਸਰਦਾਰ ਜੱਸਾ ਸਿੰਘ ਵੱਲੋਂ ਸਰਦਾਰ ਚੜ੍ਹਤ ਸਿੰਘ ਦੀ ਸਹਾਇਤਾ (ਸਤੰਬਰ 1761)

ਨੂਰੁੱਦੀਨ ਦੀ ਇਸ ਦੁਰਗਤ ਦੀ ਖਬਰ ਜਦ ਲਾਹੌਰ ਦੇ ਹਾਕਮ ਖ਼ੁਆਜਾ ਉਬੈਦ ਖ਼ਾਨ ਨੂੰ ਲੱਗੀ ਤਾਂ ਉਹ ਇਕ ਤਕੜੀ ਫੌਜ ਲੈ ਕੇ ਸਰਦਾਰ ਚੜ੍ਹਤ ਸਿੰਘ ਦੇ ਵਿਰੁੱਧ ਗੁਜਰਾਂਵਾਲੇ ਤੇ ਚੜ੍ਹ ਪਿਆ। ਉਸ ਨੂੰ ਫਿਕਰ ਪੈ ਗਿਆ ਹੋਣਾ ਹੈ ਕਿ ਨੂਰੁੱਦੀਨ ਨੂੰ ਹੋਈ ਹਾਰ ਇਕ ਤਰ੍ਹਾਂ ਹਕੂਮਤ ਲਾਹੌਰ ਦੀ ਹਾਰ ਹੈ ਜਿਸ ਤੋਂ ਅਹਿਮਦ ਸ਼ਾਹ ਬਾਦਸ਼ਾਹ ਉਸ ਤੇ ਬਹੁਤ ਨਾਰਾਜ ਹੋਵੇਗਾ। ਉਬੈਦ ਖ਼ਾਨ ਕੁਝ ਦਿਨ ਐਮਨਾਬਾਦ ਠਹਿਰਿਆ, ਸਾਰੀ ਹਾਲਤ ਦਾ ਜਾਇਜਾ ਲਿਆ ਅਤੇ ਗੁੱਜਰਾਂਵਾਲੇ ਨੂੰ ਜਾ ਘੇਰਿਆ। ਅੱਗੋਂ ਸਰਦਾਰ ਚੜ੍ਹਤ ਸਿੰਘ ਵੀ ਤਿਆਰ ਸੀ। ਉਹ ਟਾਕਰੇ ਲਈ ਡਟ ਗਿਆ। ਇਸ ਸਮੇਂ ਵਿਚ ਉਬੈਦ ਖ਼ਾਨ ਦੀ ਗੁਜਰਾਂਵਾਲੇ ਤੇ ਚੜ੍ਹਾਈ ਦੀ ਖਬਰ ਸਰਦਾਰ ਜੱਸਾ ਸਿੰਘ ਆਹਲੂਵਾਲੀਏ ਨੂੰ ਭੀ ਲੱਗ ਗਈ। ਉਹ ਸਰਦਾਰ ਜੈ ਸਿੰਘ ਕਨ੍ਹਈਏ, ਹਰੀ ਸਿੰਘ ਭੰਗੀ, ਲਹਿਣਾ ਸਿੰਘ, ਸੋਭਾ ਸਿੰਘ, ਗੁੱਜਰ ਸਿੰਘ ਆਦਿ ਸਰਦਾਰਾਂ ਨੂੰ ਲੈ ਕੇ ਆ ਪੁੱਜਾ ਅਤੇ ਆਉਂਦੇ ਸਾਰ ਹੀ ਰਾਤ ਨੂੰ ਇਕ ਅਜਿਹਾ ਜ਼ੋਰਦਾਰ ਹੱਲਾ ਕੀਤਾ ਕਿ ਉਬੈਦ ਖ਼ਾਨ ਨੂੰ ਹੱਥਾਂ ਪੈਰਾਂ ਦੀ ਪੈ ਗਈ ਅਤੇ ਘਬਰਾਹਟ ਵਿਚ ਆਪਣਾ ਤੋਪਖਾਨਾ—ਤੋਪੜੇ, ਜੰਬੂਰੇ ਅਤੇ ਜੰਜੈਲਾਂ—ਘੋੜੇ, ਊਠ ਅਤੇ ਸਾਰਾ ਜੰਗੀ ਸਾਮਾਨ ਓਥੇ ਹੀ ਛੱਡ ਕੇ ਵਾਹੋ ਦਾਹੀ ਲਾਹੌਰ ਨੂੰ ਉਠ ਨੱਸਾ।

[*ਉਮਦਾਤੁ-ਤਵਾਰੀਖ*, ਪਹਿਲਾ ਦਫ਼ਤਰ, 154; ਦੂਸਰਾ, 7-8; ਅਲੀ-ਉ-ਦੀਨ, 228-29; *ਤਹਿਮਾਸ ਨਾਮਾ* (ਰਾਉ), 104]

ਸਿੰਘਾਂ ਦਾ ਲਾਹੌਰ ਪਰ ਕਬਜ਼ਾ (ਸਤੰਬਰ, 1761)

ਲਾਹੌਰ ਦੇ ਸੂਬੇਦਾਰ ਉਬੈਦ ਖ਼ਾਨ ਦੀ ਇਸ ਤਰ੍ਹਾਂ ਦੀ ਭਾਂਜ, ਜਦ ਕਿ ਉਸ ਦਾ ਤੋਪਖ਼ਾਨਾ ਅਤੇ ਜੰਗੀ ਸਾਮਾਨ ਭੀ ਪਿੱਛੇ ਰਹਿ ਗਿਆ ਅਤੇ ਸਿੰਘਾਂ ਦੇ ਹੱਥ ਆ ਗਿਆ,

Sri Satguru Jagjit Singh Ji eLibrary NamdhariElibrary@gmail.com

ਇਹ ਅਮੋਲਕ ਮੌਕਾ ਸੀ। ਉਹ ਉਸ ਦੇ ਮਰਗ ਲੱਗ ਤੁਰੇ ਅਤੇ ਲਾਹੌਰ ਤਕ ਦੱਬੀ ਗਏ ਅਤੇ ਲਾਹੌਰ ਦੇ ਕਿਲੇ ਵਿਚ ਉਸ ਨੂੰ ਜਾ ਘੇਰਿਆ। ਮੀਰ ਮੁਹੰਮਦ ਖ਼ਾਨ ਦੇ ਵੇਲੇ ਤੋਂ ਸਿੰਘਾਂ ਨੂੰ ਇਹ ਚੰਗਾ ਤਜਰਬਾ ਹੋ ਗਿਆ ਸੀ ਕਿ ਸਰਕਾਰੀ ਕਰਮਚਾਰੀ ਉਨ੍ਹਾਂ ਦਾ ਟਾਕਰਾ ਨਹੀਂ ਕਰ ਸਕਦੇ ਅਤੇ ਕਿਲਿਆਂ ਅੰਦਰ ਬੈਠ ਕੇ ਵੇਲਾ ਟਪਾਉਣ ਦੀ ਕਰਦੇ ਹਨ ਅਤੇ ਜਦ ਦਾਉ ਲਗਦਾ ਹੈ ਤਾਂ ਫਿਰ ਸਿੰਘਾਂ ਦੇ ਵਿਰੁੱਧ ਫ਼ੌਜਾਂ ਲੈ ਕੇ ਚੜ੍ਹ ਪੈਂਦੇ ਹਨ। ਆਪ ਤਾਂ ਇਨ੍ਹਾਂ ਲੋਕਾਂ ਨੇ ਕਿਲੇ ਅੰਦਰ ਖਾਣਾ ਦਾਣਾ ਜਮਾ ਕੀਤਾ ਹੋਇਆ ਹੁੰਦਾ ਹੈ ਜਾਂ ਵਪਾਰੀਆਂ ਪਾਸੋਂ ਖੋਹ ਖਿੰਜ ਲੈਂਦੇ ਹਨ, ਪਰ ਘੇਰਾ ਪੈ ਜਾਣ ਨਾਲ ਸਭ ਤੋਂ ਜਿਆਦਾ ਔਖ ਆਮ ਜਨਤਾ ਨੂੰ ਹੁੰਦੀ ਹੈ ਜਿਨ੍ਹਾਂ ਦਾ ਰੁਜਗਾਰ ਸ਼ਹਿਰੋਂ ਬਾਹਰ ਹੁੰਦਾ ਹੈ ਅਤੇ ਉਸ ਕਮਾਈ ਤੇ ਹੀ ਉਨ੍ਹਾਂ ਨੇ ਗੁਜਾਰਾ ਕਰਨਾ ਹੁੰਦਾ ਹੈ। ਇਸ ਤੋਂ ਬਿਨਾ ਸਰੀਰਕ ਲੋੜਾਂ ਲਈ ਭੀ ਉਨ੍ਹਾਂ ਨੇ ਬਾਹਰ ਹੀ ਜਾਣਾ ਹੁੰਦਾ ਹੈ। ਇਸ ਲਈ ਸਿੰਘਾਂ ਨੂੰ ਪਤਾ ਸੀ ਕਿ ਸ਼ਹਿਰ ਦੇ ਲੋਕ ਇਸ ਤਕਲੀਫ਼ ਨੂੰ ਮਹਿਸੂਸ ਕਰ ਕੇ ਖ਼ੁਆਜਾ ਉਬੈਦ ਖ਼ਾਨ ਨੂੰ ਮਜਬੂਰ ਕਰ ਦੇਣਗੇ ਕਿ ਉਹ ਖਾਲਸੇ ਦੀ ਈਨ ਮੰਨ ਲਏ।

ਸ਼ਹਿਰ ਦੇ ਮੁਖੀਆਂ ਨੂੰ ਭੀ ਪਤਾ ਸੀ ਕਿ ਮੀਰ ਮਹਿਮੂਦ ਖ਼ਾਨ ਦੇ ਵੇਲੇ ਸਿੰਘ ਨਜਰਾਨਾ ਪਰਵਾਨ ਕਰ ਕੇ ਮੁੜ ਗਏ ਸਨ। ਉਨ੍ਹਾਂ ਨੂੰ ਉਬੈਦ ਖ਼ਾਨ ਦੀ ਭਾਂਜ ਤੋਂ ਇਹ ਭੀ ਖਿਆਲ ਹੋ ਗਿਆ ਸੀ ਕਿ ਉਹ ਕੋਈ ਤਕੜਾ ਸੂਰਬੀਰ ਪਰਬੰਧਕ ਨਹੀਂ ਜੋ ਸਿੰਘਾਂ ਦੇ ਟਾਕਰੇ ਤੇ ਬਹੁਤਾ ਚਿਰ ਅੜਿਆ ਰਹਿ ਸਕੇ। ਇਸ ਲਈ ਉਸ ਉੱਤੇ ਕੋਈ ਆਸ ਨਾ ਰੱਖ ਕੇ ਲਾਹੌਰ ਦੇ ਪਤਵੰਤੇ ਮੁਖੀਆਂ ਨੇ ਸਰਦਾਰ ਜੱਸਾ ਸਿੰਘ ਨਾਲ ਗੱਲ-ਬਾਤ ਕਰ ਲਈ ਅਤੇ ਸ਼ਹਿਰ ਦੇ ਦਰਵਾਜ਼ੇ ਖਾਲਸਾ ਜੀ ਨੂੰ ਖੋਲ੍ਹ ਦਿੱਤੇ। ਇਸ ਤਰ੍ਹਾਂ ਲਾਹੌਰ ਦੇ ਲੋਕਾਂ ਦੀ ਬੇਨਤੀ ਪਰਵਾਨ ਕਰ ਕੇ ਸਰਦਾਰ ਜੱਸਾ ਸਿੰਘ ਆਹਲੂਵਾਲੀਏ ਦੀ ਅਗਵਾਈ ਵਿਚ ਵਿਜਈ ਖਾਲਸਾ ਦਲ 'ਸਤਿ ਸ੍ਰੀ ਅਕਾਲ' ਦੇ ਜੈਕਾਰੇ ਗਜਾਉਂਦਾ ਲਾਹੌਰ ਸ਼ਹਿਰ ਵਿਚ ਦਾਖ਼ਲ ਹੋ ਗਿਆ। ਇਹ ਖਾਲਸਾ ਜੀ ਦੀ ਪੰਜਾਬ ਦੀ ਰਾਜਧਾਨੀ ਦੀ ਪਹਿਲੀ ਰਾਜਸੀ ਫਤਿਹ ਸੀ। ਇਸ ਨਾਲ ਇਕ ਤਰ੍ਹਾਂ ਸਿੰਧ ਤੋਂ ਲੈ ਕੇ ਸਤਲੁਜ ਤਕ ਦਾ ਸਾਰਾ ਪੰਜਾਬ ਖਾਲਸੇ ਜੀ ਦੇ ਕਬਜੇ ਵਿਚ ਆ ਗਿਆ।

[*ਉਮਦਾਤੁ-ਤਵਾਰੀਖ*, ਪਹਿਲਾ 154; ਦੂਸਰਾ 7-8;
ਅਲੀ-ਉ-ਦੀਨ, *ਇਬਰਤਨਾਮਾ*, 228-29; *ਤਹਿਮਾਸਨਾਮਾ* (ਰਾਉ), 104]

ਸਰਦਾਰ ਜੱਸਾ ਸਿੰਘ ਨੂੰ 'ਸੁਲਤਾਨੁਲ ਕੌਮ' ਦੀ ਪਦਵੀ

ਲਾਹੌਰ ਉੱਤੇ ਕਬਜ਼ਾ ਹੁੰਦੇ ਸਾਰ ਦਲ ਖਾਲਸਾ ਦੇ ਸਰਦਾਰਾਂ ਨੂੰ ਮਾਤਾ ਸੁੰਦਰੀ ਜੀ ਅਤੇ ਨਵਾਬ ਕਪੂਰ ਸਿੰਘ ਜੀ ਦੇ ਭਵਿਖ ਸ਼ਬਦ ਯਾਦ ਆ ਗਏ ਜੋ ਉਨ੍ਹਾਂ ਨੇ ਅਨਭੋਲ ਹੀ ਸਰਦਾਰ ਜੱਸਾ ਸਿੰਘ ਸਬੰਧੀ ਉਚਾਰੇ ਹੋਏ ਸਨ। ਮਾਤਾ ਜੀ ਨੇ ਜੱਸਾ ਸਿੰਘ ਨੂੰ ਦਿੱਲੀ ਤੋਂ ਵਿਦਾ ਕਰਨ ਵੇਲੇ ਅਸੀਸ ਦਿੱਤੀ ਸੀ ਕਿ "ਤੇਰੇ ਔਰ ਤੇਰੀ ਸੰਤਾਨ ਦੇ ਅੱਗੇ ਆਸਿਆਂ ਵਾਲੇ ਚੋਬਦਾਰ ਚਲਿਆ ਕਰਨਗੇ," ਅਤੇ ਨਵਾਬ ਕਪੂਰ ਸਿੰਘ ਨੇ ਇਕ ਵਾਰੀ ਜੱਸਾ

Sri Satguru Jagjit Singh Ji eLibrary NamdhariElibrary@gmail.com

ਸਿੰਘ ਨੂੰ ਧੀਰਜ ਦਿੰਦੇ ਹੋਏ ਕਿਹਾ ਸੀ : "ਮੈਨੂੰ ਇਸ ਗਰੀਬ-ਨਿਵਾਜ਼ ਪੰਥ ਨੇ ਨਵਾਬ ਬਣਾ ਦਿੱਤਾ ਹੈ, ਤੈਨੂੰ, ਕੀ ਪਤਾ, ਪਾਤਸ਼ਾਹ ਹੀ ਬਣਾ ਦੇਣ !" ਇਹ ਮਹਾਨ ਵਾਕ ਖਾਲੀ ਭੀ ਕਿਵੇਂ ਜਾ ਸਕਦੇ ਸਨ? ਖ਼ਾਲਸਾ ਦਲ ਇਸ ਵੇਲੇ ਜਿੱਤਾਂ ਅਤੇ ਖੁਸ਼ੀਆਂ ਦੇ ਘਰ ਵਿਚ ਸੀ, ਸਰਦਾਰ ਜੱਸਾ ਸਿੰਘ ਨੇ ਪੰਜਾਬ ਦੀ ਰਾਜਧਾਨੀ ਉਨ੍ਹਾਂ ਦੇ ਚਰਨਾਂ ਤੇ ਲਿਆ ਨਿਵਾਈ ਸੀ ਅਤੇ ਪੰਥ ਦੀ ਸ਼ਾਨ ਨੂੰ ਚਾਰ ਚੰਦ ਲਾਏ ਸਨ। ਇਸ ਲਈ ਉਨ੍ਹਾਂ ਨੇ ਆਪਣੇ ਸੇਵਕ ਨੂੰ ਰਾਜਧਾਨੀ ਵਿਚ ਉੱਚੀ ਤੋਂ ਉੱਚੀ 'ਸੁਲਤਾਨੁਲ-ਕੌਮ'—ਪੰਥ ਦੇ ਪਾਦਸ਼ਾਹ—ਦੀ ਪਦਵੀ ਨਾਲ ਨਿਵਾਜਿਆ ਅਤੇ ਸ਼ੁਕਰਾਨੇ ਵਜੋਂ ਗੁਰੂ ਨਾਨਕ-ਗੁਰੂ ਗੋਬਿੰਦ ਸਿੰਘ ਦੇ ਨਾਉਂ ਖਾਲਸਾ ਜੀ ਦਾ ਸਿੱਕਾ ਜਾਰੀ ਕੀਤਾ ਜਿਸ ਵਿਚ ਫ਼ਾਰਸੀ ਦਾ ਇਹ ਬੰਦ ਉਕਰਿਆ ਗਿਆ ਜੋ ਮਈ ਸੰਨ 1710 ਵਿਚ ਸਰਹੰਦ ਦੀ ਫ਼ਤਹਿ ਤੋਂ ਬਾਅਦ ਬਾਬਾ ਬੰਦਾ ਸਿੰਘ ਨੇ ਆਪਣੀ ਮੋਹਰ ਪਰ ਉਕਰਵਾਇਆ ਸੀ :

دیگ و تیغ و فتح و نصرت بیدرنگ
یافت از نانک گورو گوبند سنگھ

ਅਰਥਾਤ

ਦੇਗ, ਤੇਗ ਅਤੇ ਅਟੱਲ ਫਤਹਿ
ਬਖਸ਼ਸਾਂ ਨੇ ਗੁਰੂ ਨਾਨਕ-ਗੋਬਿੰਦ ਸਿੰਘ ਦੀਆਂ

ਕੁਝ ਲਿਖਾਰੀਆਂ ਦਾ ਕਥਨ ਹੈ ਕਿ ਖਾਲਸਾ ਜੀ ਵੱਲੋਂ ਇਸ ਵੇਲੇ ਲਾਹੌਰੋਂ ਜਾਰੀ ਕੀਤੇ ਗਏ ਸਿੱਕੇ ਪਰ ਜੋ ਸ਼ਬਦ ਉਕਰੇ ਹੋਏ ਸਨ ਉਹ ਇਹ ਸਨ :

سکّہ زد در جہاں بہ فضلِ اکال
ملکِ احمد گرفت جسّا کلال

ਸਿੱਕਾ ਜਦ ਦਰ ਜਹਾਂ ਬ-ਫ਼ਜ਼ਲਿ ਅਕਾਲ
ਮੁਲਕਿ ਅਹਿਮਦ ਗ੍ਰਿਫ਼ਤ ਜੱਸਾ ਕਲਾਲ

ਅਰਥਾਤ

ਸਿੱਕਾ ਚਲਾਇਆ ਜਹਾਨ ਅੰਦਰ ਅਕਾਲ ਪੁਰਖ ਦੀ ਮਿਹਰ ਨਾਲ,
ਦੇਸ ਅਹਿਮਦ ਦਾ ਖੋਹ ਲਿਆ ਜੱਸਾ ਕਲਾਲ ਨੇ।

ਪਰ ਇਹ ਗੱਲ ਮੰਨਣ ਵਿਚ ਨਹੀਂ ਸੀ ਆਉਂਦੀ ਕਿ ਖਾਲਸਾ ਜੀ ਵੱਲੋਂ ਜਾਰੀ ਕੀਤੇ ਗਏ ਸਿੱਕੇ ਪਰ ਅਜਿਹੇ ਸ਼ਬਦ ਉੱਕਰੇ ਹੋਏ ਹੋਣ ਜੋ ਇਸ ਤਰ੍ਹਾਂ ਦੇ ਹਉਮੈ, ਹੈਂਕੜ ਅਤੇ ਅਕਾਰਤ ਭਰੇ ਹੋਣ ਅਤੇ ਜਿਨ੍ਹਾਂ ਵਿਚ ਪੰਥ ਦੇ ਰਾਜਸੀ ਅਤੇ ਧਾਰਮਕ ਆਗੂ ਦਾ ਅੱਧਾ

Sri Satguru Jagjit Singh Ji eLibrary NamdhariElibrary@gmail.com

ਨਾਉਂ ਲਿਆ ਗਿਆ ਹੋਵੇ। ਕਿਸੇ ਭੀ ਅੰਮ੍ਰਿਤਧਾਰੀ ਸਿੰਘ ਦਾ ਅੱਧਾ ਨਾਉਂ ਲੈਣਾ ਇਕ ਪਰਕਾਰ ਦੀ ਗਾਲੀ ਹੈ। ਪਰ ਇਸ ਗੁੰਝਲ ਨੂੰ ਗਣੇਸ਼ ਦਾਸ ਵਡਿਹਰੇ ਨੇ ਆਪਣੀ ਕਿਤਾਬ 'ਚਾਰ ਬਾਗ਼ਿ ਪੰਜਾਬ' ਵਿਚ ਸਾਫ ਕਰ ਦਿੱਤਾ ਹੈ ਜਿੱਥੇ ਉਹ ਲਿਖਦਾ ਹੈ ਕਿ ਜਦ ਖਾਲਸਾ ਜੀ ਦਾ 'ਦੇਗ, ਤੇਗ਼' ਵਾਲਾ ਸਿੱਕਾ ਚਲਨ ਲੱਗ ਪਿਆ ਅਤੇ ਪੁਰਾਣਾ ਮੁਹੰਮਦ ਸ਼ਾਹੀ ਸਿੱਕਾ ਬੰਦ ਹੋਣ ਲੱਗਾ ਤਾਂ ਪੰਜਾਬ ਦੇ ਕੱਟੜ-ਪੰਥੀ ਮੁਲਾਣਿਆਂ ਨੇ ਕੁਝ ਸਿੱਕਿਆਂ ਪਰ ਆਪਣੀ ਵੱਲੋਂ ਇਹ ਬੈਤ (ਸਿੱਕਾਂ ਜਦ ਦਰ ਜਹਾਂ ਬ-ਫ਼ਜਲਿ ਅਕਾਲ, ਤਖ਼ਤਿ ਅਹਿਮਦ ਗ੍ਰਿਫ਼ਤ ਜੱਸਾ ਕਲਾਲ) ਘੜ ਕੇ ਲਾ ਦਿੱਤੀ ਅਤੇ ਇਹ ਸਿੱਕੇ ਅਹਿਮਦ ਸ਼ਾਹ ਬਾਦਸ਼ਾਹ ਨੂੰ ਕਾਬੁਲ ਭੇਜ ਦਿੱਤੇ। ਇਨ੍ਹਾਂ ਨੂੰ ਦੇਖ ਕੇ ਅਹਿਮਦ ਸ਼ਾਹ ਬਾਦਸ਼ਾਹ ਦੀ ਗ਼ੈਰਤ ਫੜਕ ਉੱਠੀ ਅਤੇ ਉਹ ਪੰਜਾਬ ਪਰ ਹੱਲਾ ਕਰਨ ਲਈ ਚੜ੍ਹ ਪਿਆ। ਇਸ ਲਿਖਤ ਦੀ ਮੌਜੂਦਗੀ ਵਿਚ ਹੋਰ ਕਿਸੇ ਬਹਿਸ ਵਿਚਾਰ ਦੀ ਲੋੜ ਨਹੀਂ ਰਹਿ ਜਾਂਦੀ।

[*ਚਹਾਰ ਬਾਗ਼ਿ ਪੰਜਾਬ*, 130-31]

ਸੰਤਬਰ ਦੇ ਅੰਤ ਅਤੇ ਅਕਤੂਬਰ ਦੇ ਆਰੰਭ ਵਿਚ ਲਾਹੌਰ ਵਿਚ ਦੋਹਰੇ ਹਾਕਮ ਸਨ, ਇਕ ਖਾਲਸਾ ਜੀ ਜਿਨ੍ਹਾਂ ਨੇ ਇੱਥੇ ਨਵਾਂ ਕਬਜਾ ਕੀਤਾ ਸੀ ਅਤੇ ਦੂਸਰਾ ਉਬੈਦ ਖ਼ਾਨ ਜੋ ਕਿਲੇ ਅੰਦਰ ਸੀ। ਖ਼ਜ਼ਾਨਾ-ਇ-ਆਮਿਰਾ ਦੇ ਲੇਖਕ ਅਨੁਸਾਰ ਉਬੈਦ ਖ਼ਾਨ ਛੇਤੀ ਹੀ ਪਿਛੋਂ ਮਰ ਗਿਆ, ਪਰ ਉਸ ਨੇ ਇਸ ਦੇ ਮਰਨ ਦੀ ਕੋਈ ਤਾਰੀਖ ਨਹੀਂ ਦਿੱਤੀ, ਇਸ ਲਈ, ਉਹ ਕਿਤਨਾ ਕੁ ਚਿਰ ਲਾਹੌਰ ਕਿਲੇ ਵਿਚ ਬੈਠਾ ਰਿਹਾ, ਇਸ ਸੰਬੰਧੀ ਕੁਝ ਨਹੀਂ ਕਿਹਾ ਜਾ ਸਕਦਾ।

Sri Satguru Jagjit Singh Ji eLibrary NamdhariElibrary@gmail.com

ਅਧਿਅਇ ਅਠਾਰ੍ਹਵਾਂ

ਵੱਡਾ ਘੱਲੂ-ਘਾਰਾ

ਜੰਡਿਆਲੇ ਦਾ ਘੇਰਾ (ਜਨਵਰੀ 1762)

ਹੁਣ ਖਾਲਸਾ ਜੀ ਨੇ ਲਾਹੌਰ ਵਿਚ ਇਕ ਫੌਜੀ ਦਸਤਾ ਇਸ ਮਤਲਬ ਲਈ ਛੱਡ ਦਿੱਤਾ ਕਿ ਉਬੈਦ ਖ਼ਾਨ ਨੂੰ ਕਿਲੇ ਤੋਂ ਬਾਹਰ ਨਾ ਨਿਕਲਣ ਦੇਵੇ, ਅਤੇ ਸਰਦਾਰ ਜੱਸਾ ਸਿੰਘ ਦੁਆਬਾ ਬਿਸਤ-ਜਾਲੰਧਰ ਵਿਚ ਜਾ ਪੁੱਜੇ ਅਤੇ ਦੁੱਰਾਨੀ ਕਾਰਿੰਦਿਆਂ ਸਆਦਤ ਖ਼ਾਨ ਅਤੇ ਸਿਦੀਕ ਬੇਗ ਨੂੰ ਭਜਾ ਦਿੱਤਾ। ਇਹ ਵੇਖ ਕੇ ਰਾਜਾ ਘੁਮੰਡ ਚੰਦ ਕਟੋਚੀਆਂ ਚੁਪ ਕਰੀਤਾ ਕੰਨ ਵਲ੍ਹੇਟ ਕੇ ਪਹਾੜ ਨੂੰ ਖਿਸਕ ਗਿਆ। ਉਧਰ ਸਰਦਾਰ ਚੜ੍ਹਤ ਸਿੰਘ ਅਤੇ ਭੰਗੀ ਸਰਦਾਰਾਂ ਨੇ ਲਾਹੌਰੋਂ ਉੱਤਰ ਦਾ ਇਲਾਕਾ ਸਾਫ਼ ਕਰ ਦਿੱਤਾ। ਇਹ ਸਭ ਕੁਝ ਥੋੜ੍ਹੇ ਜਿਹੇ ਦਿਨਾਂ ਵਿਚ ਹੀ ਮੁਕਾ ਕੇ ਖਾਲਸਾ ਦਲ ਦੀਵਾਲੀ ਲਈ ਆ ਸ੍ਰੀ ਅੰਮ੍ਰਿਤਸਰ ਇਕੱਠਾ ਹੋਇਆ।

27 ਅਕਤੂਬਰ ਦੀ ਦੀਵਾਲੀ ਸੀ। ਖਾਲਸਾ ਬੜੇ ਹੁਲਾਸ ਵਿਚ ਸੀ। ਸਾਰਿਆਂ ਪਾਸਿਆਂ ਤੋਂ ਪੰਥ ਹੁੰਮ ਹੁਮਾ ਕੇ ਪੁੱਜਾ ਅਤੇ ਸਰਬਤ ਖਾਲਸੇ ਨੇ ਵਿਚਾਰ ਕਰ ਕੇ ਅਗਲੇ ਪ੍ਰੋਗਰਾਮ ਲਈ ਗੁਰਮਤਾ ਕੀਤਾ। ਹੁਣ ਖਾਲਸੇ ਨੇ ਬਹੁਤ ਸਾਰਾ ਮੈਦਾਨ ਤਾਂ ਮਾਰ ਲਿਆ ਸੀ, ਪਰ ਜੋ ਬਾਕੀ ਸੀ, ਉਹ ਇਸ ਕਰਕੇ ਬਿਖੜਾ ਸੀ ਕਿ ਦੇਸ ਵਿਚ ਹੀ ਕੁਝ ਅਜਿਹੇ ਲੋਕ ਮੌਜੂਦ ਸਨ ਜੋ ਦੁੱਰਾਨੀ ਦੇ ਏਜੰਟ ਅਤੇ ਮੁਖ਼ਬਰ ਬਣੇ ਹੋਏ ਸਨ ਅਤੇ ਹਰ ਵੇਲੇ ਖਾਲਸੇ ਦਾ ਵਿਰੋਧ ਕਰਦੇ ਸਨ। ਇਨ੍ਹਾਂ ਵਿਚ ਜੰਡਿਆਲੇ ਦੇ ਨਿਰੰਜਨੀਏ, ਕਸੂਰੀਏ ਖੇਸ਼ਗੀ, ਮਲੇਰ ਕੋਟਲੀਏ ਅਫਗਾਨ ਅਤੇ ਸਰਹੰਦ ਦਾ ਫੌਜਦਾਰ ਜ਼ੈਨ ਖ਼ਾਨ ਜ਼ਿਆਦਾ ਸਿਰਕੱਢ ਸਨ। ਜਿਤਨੀ ਦੇਰ ਤਕ ਅਹਿਮਦ ਸ਼ਾਹ ਬਾਦਸ਼ਾਹ ਦੇ ਇਹ ਅੱਡੇ ਸਾਫ ਨਹੀਂ ਸਨ ਹੁੰਦੇ, ਦੁੱਰਾਨੀਆਂ ਦਾ ਖਤਰਾ ਬਣਿਆ ਹੀ ਰਹਿਣਾ ਸੀ। ਕਸੂਰੀਆਂ ਅਤੇ ਮਲੇਰੀਆਂ ਦੀ ਤਾਂ ਸ਼ਾਹ ਨਾਲ ਨਸਲੀ ਸਾਂਝ ਸੀ। ਜੈਨ ਖ਼ਾਨ ਨੂੰ ਇਥੇ ਨਿਯਤ ਹੀ ਅਹਿਮਦ ਸ਼ਾਹ ਨੇ ਕੀਤਾ ਹੋਇਆ ਸੀ ਅਤੇ ਉਸ ਦਾ ਨੌਕਰ ਸੀ। ਨਿਰੰਜਨੀਏ ਮਹੰਤ ਆਕਿਲ ਦਾਸ ਨੂੰ ਉਂਜ ਹੀ ਸਿੰਘਾਂ ਨਾਲ ਵੈਰ ਸੀ। ਇਸ ਲਈ ਪੰਜਾਬ ਵਿਚ ਖਾਲਸੇ ਦਾ ਰਾਜ ਮੁਕੰਮਲ ਕਰਨ ਲਈ ਇਨ੍ਹਾਂ ਅੱਡਿਆਂ ਨੂੰ ਆਪਣੇ ਹਥਾਂ ਹੇਠ ਕਰਨਾ ਜਰੂਰੀ ਸੀ ਪਰ ਪਤਾ ਨਹੀਂ ਸੀ ਇਸ ਵਿਚ ਕੀ ਕੀ ਔਕੜਾਂ ਖੜੀਆਂ ਹੋ ਜਾਣ ਅਤੇ ਕਿਤਨੀ ਦੇਰ ਲੱਗ ਜਾਏ। ਇਹ ਭੀ ਡਰ ਸੀ

Sri Satguru Jagjit Singh Ji eLibrary NamdhariElibrary@gmail.com

ਕਿ ਇਥੇ ਹੇਠਲੀ ਉੱਤੇ ਹੁੰਦੀ ਜਾ ਰਹੀ ਦੇਖ ਕੇ ਖੁਦ ਅਹਿਮਦ ਸ਼ਾਹ ਹੀ ਕਾਬਲੋਂ ਆ ਜਾਏ। ਇਹ ਸਭ ਸੋਚ ਕੇ ਵਿਚਾਰ ਹੋਈ ਕਿ ਟੱਬਰ ਟੀਰ ਪਹਿਲਾਂ ਮਾਲਵੇ ਵਿਚ ਪਹੁੰਚਾ ਦਿੱਤੇ ਜਾਣ ਅਤੇ ਫ਼ੇਰ ਅਟੰਕ ਹੋ ਕੇ ਇਕ ਤਕੜਾ ਹੰਭਲਾ ਮਾਰਿਆ ਜਾਏ ਅਤੇ ਪਹਿਲ ਜੰਡਿਆਲੇ ਤੋਂ ਕੀਤੀ ਜਾਏ, ਜੋ ਲਾਗੇ ਹੀ ਬਾਰਾਂ ਕੁ ਮੀਲ ਤੇ ਹੈ।

ਖਾਲਸੇ ਦੇ ਇਸ ਫੈਸਲੇ ਦੀ ਖਬਰ ਸਰਦਾਰ ਜੱਸਾ ਸਿੰਘ ਆਹਲੂਵਾਲੀਏ ਅਤੇ ਜੱਸਾ ਸਿੰਘ ਰਾਮਗੜ੍ਹੀਏ ਨੇ ਜੰਡਿਆਲੇ ਦੇ ਮਹੰਤ ਆਕਿਲ ਦਾਸ ਨੂੰ ਪਹੁੰਚਾ ਦਿੱਤੀ ਕਿ ਉਹ ਬਿਨਾ ਸ਼ੋਰ ਸ਼ਰਾਬੇ ਦੇ ਖਾਲਸੇ ਦੀ ਈਨ ਮੰਨ ਲਵੇ ਅਤੇ ਦੋਨੋਂ ਧਿਰਾਂ ਆਪਣੀ ਆਪਣੀ ਥਾਈਂ ਸੁਖੀ ਵਸਣ। ਪਰ ਇਸ ਦੇ ਉਲਟ ਆਕਿਲ ਦਾਸ ਨੇ ਤੇਜ਼ ਸਾਂਢਣੀ-ਸਵਾਰ ਅਹਿਮਦ ਸ਼ਾਹ ਦੁੱਰਾਨੀ ਵੱਲ ਭਜਾ ਦਿੱਤੇ ਅਤੇ ਸਹਾਇਤਾ ਲਈ ਬੇਨਤੀ ਕੀਤੀ।

ਇਸ ਵੇਲੇ ਅਹਿਮਦ ਸ਼ਾਹ ਅੱਗੇ ਹੀ ਪੰਜਾਬ ਵੱਲ ਚੜ੍ਹਿਆ ਆ ਰਿਹਾ ਸੀ। ਇਸ ਗੱਲ ਦਾ ਆਕਿਲ ਦਾਸ ਨੂੰ ਪਹਿਲਾਂ ਦਾ ਪਤਾ ਹੋਣਾ ਹੈ। ਰੋਹਤਾਸ ਪੁੱਜਣ ਪਰ ਅਹਿਮਦ ਸ਼ਾਹ ਨੂੰ ਆਕਿਲ ਦਾਸ ਦਾ ਸੁਨੇਹਾ ਮਿਲ ਗਿਆ। ਇੱਥੋਂ ਹੀ ਉਸ ਨੂੰ ਮਹੰਤ ਦੀ ਇਕ ਹੋਰ ਦੂਸਰੀ ਚਿੱਠੀ ਭੀ ਮਿਲ ਗਈ। ਸ਼ਾਹ ਤਾਂ ਪਹਿਲਾਂ ਹੀ ਸਿੰਘਾਂ ਵਿਰੁੱਧ ਦੰਦ ਪਿਆ ਪੀਂਹਦਾ ਸੀ। ਕੁਝ ਚੋਣਵੇਂ ਬੰਦਿਆਂ ਨੂੰ ਨਾਲ ਲੈ ਕੇ ਸ਼ਾਹ ਨੇ ਬੜੀ ਤੇਜ਼ੀ ਨਾਲ ਜੰਡਿਆਲੇ ਨੂੰ ਧਾਈ ਕੀਤੀ। ਛੇਤੀ ਹੀ ਪਿੱਛੋਂ ਫੌਜ ਭੀ ਆ ਗਈ।

ਜਿਸ ਵੇਲੇ ਸਰਦਾਰ ਜੱਸਾ ਸਿੰਘ ਨੂੰ ਦੁੱਰਾਨੀ ਦੇ ਇੱਧਰ ਆਉਣ ਦੀ ਸੂਹ ਲੱਗੀ ਤਾਂ ਉਨ੍ਹਾਂ ਨੇ ਦਲ ਦੇ ਸਰਦਾਰਾਂ ਨੂੰ ਕਿਹਾ ਕਿ ਸ਼ਾਹ ਸ਼ਾਇਦ ਰਾਤ ਦੇ ਵੇਲੇ ਉਨ੍ਹਾਂ ਪਰ ਅਚਾਨਕ ਹੱਲਾ ਕਰੇ। ਇਸ ਪਰ ਉਨ੍ਹਾਂ ਸਲਾਹ ਕੀਤੀ ਕਿ ਇਸ ਵੇਲੇ ਸਾਨੂੰ ਸਤਲੁਜੋਂ ਪਾਰ ਆਪਣੇ ਟੱਬਰਾਂ ਨੂੰ ਕਿਸੇ ਸੁਰੱਖਿਅਤ ਥਾਂ ਤੇ ਪਹੁੰਚਾ ਲੈਣਾ ਚਾਹੀਦਾ ਹੈ ਤਾਂ ਕਿ ਬੇ-ਫਿਕਰ ਹੋ ਕੇ ਦੁੱਰਾਨੀ ਨਾਲ ਸਿਝ ਸਕੀਏ। ਇਸ ਸਲਾਹ ਅਨੁਸਾਰ ਉਨ੍ਹਾਂ ਜੰਡਿਆਲੇ ਦਾ ਘੇਰਾ ਚੁੱਕ ਲਿਆ ਅਤੇ ਸਤਲੁਜੋਂ ਪਾਰ ਹੋ ਗਏ।

ਇਸ ਲਈ ਜਦ ਸ਼ਾਹ ਜੰਡਿਆਲੇ ਪੁੱਜਾ ਤਾਂ ਸਿੰਘ ਉਥੋਂ ਹਰਨ ਹੋ ਚੁੱਕੇ ਸਨ। ਉਧਰ ਜਦ ਭੀਖਣ ਖ਼ਾਨ ਮਲੇਰੀਏ ਨੂੰ ਪਤਾ ਲੱਗਾ ਕਿ ਸਿੰਘ ਰਾਏਪੁਰ ਗੁੱਜਰਵਾਲੋਂ ਦੱਖਣ ਨੂੰ ਮਲੇਰ ਕੋਟਲਿਓਂ ਅਠ ਦਸਾਂ ਮੀਲਾਂ ਦੀ ਵਿਥ ਤੇ ਹਨ ਤਾਂ ਉਸ ਨੂੰ ਫਿਕਰ ਪੈ ਗਿਆ ਕਿ ਸ਼ਾਇਦ ਉਹ ਮਲੇਰ ਕੋਟਲੇ ਪਰ ਹੱਲੇ ਦੀ ਤਿਆਰੀ ਕਰ ਰਹੇ ਹਨ, ਇਸ ਲਈ ਉਸ ਨੇ ਸਰਹੰਦ ਦੇ ਫੌਜਦਾਰ ਜ਼ੈਨ ਖ਼ਾਨ ਪਾਸੋਂ, ਜੋ ਲਾਗੇ ਹੀ ਦੌਰੇ ਤੇ ਸੀ, ਸਹਾਇਤਾ ਮੰਗ ਭੇਜੀ ਅਤੇ ਨਾਲ ਹੀ ਅਹਿਮਦ ਸ਼ਾਹ ਨੂੰ ਭੀ ਖਬਰ ਕਰ ਦਿੱਤੀ ਕਿ ਸਿੰਘ ਇਧਰ ਇਕੱਠੇ ਹੋਏ ਹੋਏ ਹਨ, ਜੇ ਉਹ ਛੇਤੀ ਪੁੱਜ ਜਾਏ ਤਾਂ ਉਨ੍ਹਾਂ ਨੂੰ ਘੇਰਾ ਪਾ ਕੇ ਮਾਰਨਾ ਸੌਖਾ ਹੋਵੇਗਾ।

ਅਹਿਮਦ ਸ਼ਾਹ ਲਈ ਇਸ ਨਾਲੋਂ ਚੰਗੀ ਖਬਰ ਹੋਰ ਕੀ ਹੋ ਸਕਦੀ ਸੀ। ਉਸ ਨੇ 3

Sri Satguru Jagjit Singh Ji eLibrary NamdhariElibrary@gmail.com

ਫ਼ਰਵਰੀ ਨੂੰ ਸਵੇਰੇ ਹੀ ਲਾਹੌਰੋਂ ਕੂਚ ਕੀਤਾ ਅਤੇ ਵਾਹੋ ਦਾਹੀ ਬਿਨਾਂ ਕਿਧਰੇ ਮੁਕਾਮ ਕਰਨ ਦੇ ਸਤਲੁਜ ਟਪ ਆਇਆ। ਰਸਤੇ ਵਿਚੋਂ 4 ਫਰਵਰੀ ਨੂੰ ਦੁੱਰਾਨੀ ਨੇ ਘੋੜ-ਸਵਾਰ ਜ਼ੈਨ ਖ਼ਾਨ ਵੱਲ ਭਜਾਏ ਕਿ ਮੈਂ ਪੰਜ ਦੀ ਸਵੇਰੇ ਸਿੰਘਾਂ ਪਰ ਇਕ ਪਾਸਿਓਂ ਹੱਲਾ ਕਰਾਂਗਾ ਅਤੇ ਜ਼ੈਨ ਖ਼ਾਨ ਨੂੰ ਹੁਕਮ ਦਿੱਤਾ ਕਿ ਉਹ ਆਪਣੀ ਸਾਰੀ ਫੌਜ ਲੈ ਕੇ ਪੁੱਜੇ ਅਤੇ ਉਸੇ ਦਿਨ ਪੰਜ ਫ਼ਰਵਰੀ ਨੂੰ ਸਿੰਘਾਂ ਉੱਤੇ ਅੱਗਿਓਂ ਹੱਲਾ ਕਰੇ। ਇਹ ਹੁਕਮ ਪੁੱਜਦੇ ਸਾਰ ਜ਼ੈਨ ਖ਼ਾਨ ਭੀਖਣ ਖਾਨ, ਮੁਰਤਜ਼ਾ ਖ਼ਾਨ ਬੜਾਇਚ, ਕਾਸਿਮ ਖ਼ਾਨ ਮੜ੍ਹਲ, ਦੀਵਾਨ ਲਛਮੀ ਨਾਰਾਇਨ ਅਤੇ ਦੂਸਰੇ ਅਫ਼ਸਰ ਅਗਲੇ ਦਿਨ ਸਿੰਘਾਂ ਦੀ ਕਤਲਾਮ ਲਈ ਤਿਆਰੀ ਕਰਨ ਲੱਗ ਪਏ।

5 ਫਰਵਰੀ ਦਾ ਖ਼ੂਨੀ ਦਿਹਾੜਾ—ਘੱਲੂ-ਘਾਰਾ

11 ਰੱਜਬ, 1175 ਹਿਜਰੀ, 5 ਫ਼ਰਵਰੀ, ਸੰਨ 1762 ਈ. ਦੀ ਸਵੇਰੇ ਹੀ ਜ਼ੈਨ ਖ਼ਾਨ ਫ਼ੌਜ ਲੈ ਕੇ ਚੜ੍ਹ ਪਿਆ ਅਤੇ ਕਾਸਿਮ ਖ਼ਾਨ ਬੜਾਇਚ ਨੂੰ ਸਿੰਘਾਂ ਪਰ ਹੱਲਾ ਕਰਨ ਦਾ ਹੁਕਮ ਦਿੱਤਾ। ਇਸ ਤਰ੍ਹਾਂ ਸਿੰਘਾਂ ਪਰ ਅਚਨਚੇਤ ਹੱਲਾ ਹੋ ਗਿਆ। ਉਨ੍ਹਾਂ ਨੂੰ ਵੈਰੀ ਦੇ ਇਕੱਠ ਦਾ ਪਤਾ ਨਹੀਂ ਸੀ ਲੱਗਾ। ਇਸ ਕਰਕੇ ਉਹ ਅਭੋਲ ਹੀ ਫਸ ਗਏ। ਇਸ ਵੇਲੇ ਉਨ੍ਹਾਂ ਨਾਲ ਤੀਹ ਕੁ ਹਜਾਰ ਦੀ ਵਹੀਰ ਸੀ ਜਿਸ ਵਿਚ ਬਹੁਤੀ ਗਿਣਤੀ ਜਨਾਨੀਆਂ, ਬੱਚਿਆਂ ਅਤੇ ਵੱਡੀ ਉਮਰ ਦੇ ਬੁੱਢੇ ਬੁੱਢੀਆਂ ਦੀ ਸੀ ਜਿਨ੍ਹਾਂ ਨੂੰ ਉਹ ਕਿਸੇ ਚੰਗੇ ਟਿਕਾਣੇ ਪਹੁੰਚਾਉਣ ਦੀ ਵਿਉਂਤ ਬਣਾ ਰਹੇ ਸਨ। ਇਨ੍ਹਾਂ ਦੇ ਨਾਲ ਹੀ ਨਕਾਰੇ, ਕਮੀਣ ਅਤੇ ਘਰਾਂ ਦਾ ਸਾਮਾਨ ਭੀ ਸੀ। ਇਸ ਲਈ ਇਹ ਤੇਜ਼ੀ ਨਾਲ ਇਧਰ ਉਧਰ ਖਿੱਲਰ ਭੀ ਨਹੀਂ ਸਨ ਸਕਦੇ। ਕਾਸਿਮ ਖ਼ਾਨ ਨੇ ਇਸ ਵਹੀਰ ਉੱਤੇ ਕੁੱਪ ਪਿੰਡ ਦੇ ਲਾਗੇ, ਜੋ ਮਲੇਰ ਕੋਟਲਿਓਂ ਛੇ ਕੁ ਮੀਲ ਉੱਤਰ ਵੱਲ ਨੂੰ ਹੈ, ਹੱਲਾ ਬੋਲਿਆ। ਖਬਰ ਸੁਣਦੇ ਸਾਰ ਸਰਦਾਰ ਜੱਸਾ ਸਿੰਘ, ਸ਼ਿਆਮ ਸਿੰਘ, ਚੜ੍ਹਤ ਸਿੰਘ ਅਤੇ ਕੁਝ ਹੋਰ ਸਰਦਾਰ ਭੀ ਆ ਗਏ ਅਤੇ ਲੜਾਈ ਸ਼ੁਰੂ ਹੋ ਪਈ। ਸੂਰਜ ਦੇ ਚੜ੍ਹਾਓ ਦੇ ਨਾਲ ਜ਼ੈਨ ਖ਼ਾਨ ਨੂੰ ਸੁਨੇਹਾ ਪੁੱਜਾ ਕਿ ਸ਼ਾਹ ਨੇ ਆਪਣੇ ਉਜ਼ਬਕ ਦਸਤਿਆਂ ਨੂੰ ਹੁਕਮ ਦੇ ਦਿੱਤਾ ਹੈ ਕਿ ਜਿਥੇ ਕਿਧਰੇ ਉਨ੍ਹਾਂ ਨੂੰ ਪੰਜਾਬੀ ਕਪੜਿਆਂ ਵਾਲਾ ਕੋਈ ਨਜਰ ਪਵੇ ਉਸ ਨੂੰ ਮਾਰ ਦੇਣ; ਇਸ ਲ਼ਈ ਜ਼ੈਨ ਖ਼ਾਨ ਆਪਣੇ ਆਦਮੀਆਂ ਨੂੰ ਕਹਿ ਦੇਵੇ ਕਿ ਉਹ ਹਰੇ ਦਰਖਤਾਂ ਦੇ ਪੱਤੇ ਜਾਂ ਹਰਾ ਘਾ ਆਪਣੇ ਸਿਰਾਂ ਪਰ ਟੰਗ ਲੈਣ ਤਾਂ ਕਿ ਉਨ੍ਹਾਂ ਨੂੰ ਪਛਾਣਿਆ ਜਾ ਸਕੇ।

ਸਿੱਖ ਸਰਦਾਰਾਂ ਦੇ ਆਉਣ ਪਰ ਕਾਸਿਮ ਖ਼ਾਨ ਉਨ੍ਹਾਂ ਦੇ ਟਾਕਰੇ ਤੇ ਖੜੋ ਨਾ ਸਕਿਆ ਅਤੇ ਮਲੇਰ ਕੋਟਲੇ ਵੱਲ ਨੂੰ ਭਜ ਨਿਕਲਿਆ। ਇਸ ਵੇਲੇ ਸਰਦਾਰਾਂ ਨੇ ਸਲਾਹ ਕੀਤੀ ਕਿ ਵਹੀਰ ਨੂੰ ਮਾਲਵੇ ਦੇ ਸਰਦਾਰਾਂ ਦੇ ਵਕੀਲਾਂ ਨਾਲ ਤੋਰ ਦਿੱਤਾ ਜਾਏ। ਕੈਥਲ ਦੇ ਵਕੀਲ ਸੰਗੂ ਸਿੰਘ, ਬਾਬਾ ਆਲਾ ਸਿੰਘ ਦੇ ਵਕੀਲ ਸੇਖ਼ੂ ਸਿੰਘ ਹੰਬਲਵਾਲੇ ਅਤੇ ਭਾਈ ਬੁਢਾ ਸਿੰਘ ਦੇ ਵਕੀਲ ਨੂੰ ਕਿਹਾ ਗਿਆ ਕਿ ਉਹ ਵਹੀਰ ਨੂੰ ਕਿਧਰੇ ਬਚਾਉ ਵਾਲੇ ਟਿਕਾਣਿਆਂ ਨੂੰ ਲੈ ਜਾਣ। ਅਜੇ ਉਹ ਤਿੰਨ ਕੁ ਮੀਲ ਹੀ ਗਏ ਹੋਣੇ ਹਨ ਕਿ ਸ਼ਾਹ-ਵਲੀ

Sri Satguru Jagjit Singh Ji eLibrary NamdhariElibrary@gmail.com

ਖ਼ਾਨ ਅਤੇ ਭੀਖਣ ਖ਼ਾਨ ਉਨ੍ਹਾਂ ਪਰ ਆ ਪਏ। ਪਰ ਇਨ੍ਹਾਂ ਦੀ ਫੌਜ ਸਿੰਘਾਂ ਨੂੰ ਖਿੰਡਾ ਨਾ ਸਕੀ। ਖਾਲਸਾ ਜੀ ਨੇ ਵਹੀਰ ਦੇ ਆਲੇ ਦੁਆਲੇ ਗੋਲ ਕਿਲਾ ਬਣਾ ਲਿਆ ਹੋਇਆ ਸੀ ਅਤੇ ਉਹ ਤੁਰੇ ਜਾਂਦੇ ਲੜੀ ਜਾਂਦੇ ਸਨ ਅਤੇ ਲੜਦੇ ਲੜਦੇ ਤੁਰੀ ਜਾਂਦੇ ਸਨ। ਉਹ ਕਈ ਵਾਰੀ ਪਿੱਛੇ ਮੁੜ ਕੇ ਵੈਰੀਆਂ ਉੱਤੇ ਟੁੱਟ ਪੈਂਦੇ ਅਤੇ ਉਨ੍ਹਾਂ ਨੂੰ ਪਿੱਛੇ ਧੱਕ ਕੇ ਫੇਰ ਵਹੀਰ ਨਾਲ ਆ ਰਲਦੇ ਸਨ।

ਅਹਿਮਦ ਸ਼ਾਹ ਨੇ ਜਦ ਦੇਖਿਆ ਕਿ ਉਸ ਦਾ ਵਜ਼ੀਰ ਸ਼ਾਹ-ਵਲੀ ਖ਼ਾਨ ਸਿੰਘਾਂ ਦਾ ਕੁੰਡਲ ਨਹੀਂ ਤੋੜ ਸਕਿਆ ਤਾਂ ਉਸ ਨੇ ਸਰਦਾਰ ਜਹਾਨ ਖ਼ਾਨ ਨੂੰ ਹੋਰ ਫੌਜ ਦੇ ਕੇ ਭੇਜਿਆ। ਪਰ ਉਹ ਭੀ ਕੁਝ ਨਾ ਕਰ ਸਕਿਆ। ਇਸ ਪਰ ਖਾਲਸੇ ਦੀਆਂ ਲਾਇਨਾਂ ਤੋੜਨ ਲਈ ਹੋਰ ਅਫਗਾਨੀ ਫੌਜ ਭੇਜੀ ਗਈ, ਪਰ ਸਿੰਘਾਂ ਨੇ ਵੈਰੀ ਨੂੰ ਵਹੀਰ ਤਕ ਨਾ ਪਹੁੰਚਣ ਦਿੱਤਾ। ਸਰਦਾਰ ਜੱਸਾ ਸਿੰਘ ਆਹਲੂਵਾਲੀਆ ਅਤੇ ਸਰਦਾਰ ਚੜ੍ਹਤ ਸਿੰਘ ਜਿਥੇ ਕਿਧਰੇ ਭੀ ਲੋੜ ਹੁੰਦੀ ਘੋੜਿਆਂ ਨੂੰ ਅੱਡੀ ਲਾ ਕੇ ਪੁੱਜ ਜਾਂਦੇ ਅਤੇ ਵਹੀਰ ਨੂੰ ਤੁਰੀ ਜਾਣ ਲਈ ਹਦਾਇਤਾਂ ਦੇਈ ਜਾਂਦੇ ਅਤੇ ਸਰਦਾਰਾਂ ਦੇ ਇਸ਼ਾਰਿਆਂ ਅਨੁਸਾਰ ਫੌਜ ਵਹੀਰ ਦੀ ਰਾਖੀ ਕਰੀ ਜਾਂਦੀ।

ਅਹਿਮਦ ਸ਼ਾਹ ਨੇ ਜਦ ਦੇਖਿਆ ਕਿ ਇਸ ਤਰ੍ਹਾਂ ਤੁਰੇ ਜਾ ਰਹੇ ਸਿੰਘਾਂ ਉੱਤੇ ਕੋਈ ਕਰਾਰੀ ਸੱਟ ਨਹੀਂ ਮਾਰੀ ਜਾ ਸਕਦੀ ਤਾਂ ਉਸ ਨੇ ਬੜਾ ਗੁੱਸੇ ਹੋ ਕੇ ਜ਼ੈਨ ਖ਼ਾਨ ਅਤੇ ਲੱਛਮੀ ਨਰਾਇਨ ਨੂੰ ਸੁਨੇਹਾ ਭੇਜਿਆ ਕਿ ਤੁਸੀਂ ਸਿੰਘਾਂ ਦੀ ਵਹੀਰ ਨੂੰ ਅੱਗੇ ਹੋ ਕੇ ਡੱਕਦੇ ਕਿਉਂ ਨਹੀਂ। "ਜੇ ਤੁਸੀਂ ਇਨ੍ਹਾਂ ਨੂੰ ਅੱਗਿਉਂ ਥੋੜਾ ਜਿਹਾ ਰੋਕ ਲਓ ਅਤੇ ਇਨ੍ਹਾਂ ਦਾ ਅੱਗੇ ਅੱਗੇ ਤੁਰੀ ਜਾਣਾ ਬੰਦ ਕਰ ਕੇ ਇਨ੍ਹਾਂ ਨੂੰ ਥੰਮ ਦਿਓ ਤਾਂ ਘੜੀ ਪਲ ਵਿਚ ਹੀ ਅਸੀਂ ਇਨ੍ਹਾਂ ਨੂੰ ਮਾਰ ਮੁਕਾਵਾਂਗੇ।" "ਪਰ ਇਨ੍ਹਾਂ ਨੂੰ ਸਾਹਮਣਿਉਂ ਰੋਕ ਸਕਣਾ ਸੰਭਵ ਨਹੀਂ ਹੈ", ਜ਼ੈਨ ਖ਼ਾਨ ਨੇ ਜਵਾਬ ਦਿੱਤਾ।

ਇਸ ਤਰ੍ਹਾਂ ਲੜਦੇ ਮਰਦੇ ਤੁਰੀ ਜਾਂਦੇ ਸਿੰਘ ਅਨੇਕਾਂ ਪਿੰਡਾਂ ਵਿਚ ਦੀ ਲੰਘੇ ਪਰ ਕਿਸੇ ਨੇ ਉਨ੍ਹਾਂ ਨੂੰ ਟਿਕਣ ਲਈ ਪਨਾਹ ਨਾ ਦਿੱਤੀ। ਦੁੱਰਾਨੀਆਂ ਤੋਂ ਡਰਦੇ ਪਿੰਡਾਂ ਵਾਲੇ ਆਪਣੇ ਦਰਵਾਜ਼ੇ ਬੰਦ ਕਰ ਦਿੰਦੇ। ਇਸ ਤਰ੍ਹਾਂ ਉਹ ਅੱਗੇ ਨੂੰ ਤੁਰੇ ਗਏ ਅਤੇ ਵੈਰੀਆਂ ਦੇ ਹੱਥੋਂ ਮਾਰੇ ਜਾਂਦੇ ਰਹੇ। ਵਹੀਰ ਕਈ ਮੀਲਾਂ ਵਿਚ ਖਿੰਡੀ ਹੋਈ ਸੀ ਅਤੇ ਹਰ ਪਾਸੇ ਉਨ੍ਹਾਂ ਦੇ ਦੁਆਲੇ ਦਾ ਕੁੰਡਲ ਇੱਕੋ ਜਿਹਾ ਮਜ਼ਬੂਤ ਨਹੀਂ ਸੀ ਰਹਿ ਸਕਦਾ। ਜਿਥੇ ਭੀ ਵੈਰੀ ਨੂੰ ਮੌਕਾ ਮਿਲਦਾ ਉਹ ਵਹੀਰ ਦਾ ਚੋਖਾ ਨੁਕਸਾਨ ਕਰ ਦਿੰਦੇ। ਵਹੀਰ ਵਿਚ ਬਹੁਤੇ ਬੁੱਢੇ ਠੇਰੇ, ਬੱਚੇ ਅਤੇ ਜ਼ਨਾਨੀਆਂ ਸਨ, ਉਨ੍ਹਾਂ ਵਿਚੋਂ ਅਨੇਕਾਂ ਥੱਕ ਟੁਟ ਕੇ ਰਹਿ ਜਾਂਦੇ ਅਤੇ ਮਾਰੇ ਜਾਂਦੇ।

ਲੋਢੇ ਵੇਲੇ ਵਹੀਰ ਕੁਤਬਾ ਅਤੇ ਬਾਹਮਣੀ ਪਿੰਡਾਂ ਪਾਸ ਪੁੱਜੀ ਅਤੇ ਆਸਰੇ ਲਈ ਬਹੁਤ ਸਾਰੇ ਲੋਕ ਇਧਰ ਨੂੰ ਭੱਜੇ। ਪਰ ਇਹ ਪਿੰਡ ਮਲੇਰ ਕੋਟਲੀਏ ਅਫਗਾਨਾਂ ਦੇ ਸਨ ਜੋ ਇਸ ਵੇਲੇ ਵੈਰੀ ਦੇ ਸਾਥੀ ਅਤੇ ਸਿੰਘਾਂ ਦੇ ਦੁਸ਼ਮਨ ਬਣੇ ਹੋਏ ਸਨ। ਇਨ੍ਹਾਂ ਪਿੰਡਾਂ ਦੇ

Sri Satguru Jagjit Singh Ji eLibrary NamdhariElibrary@gmail.com

ਰੰਘੜ ਢੋਲ ਬਜਾ ਕੇ ਇਕੱਠੇ ਹੋ ਗਏ ਅਤੇ ਸਿੰਘਾਂ ਦੇ ਪਿੱਛੇ ਪੈ ਗਏ, ਅਤੇ ਇਥੇ ਵਹੀਰ ਦਾ ਬੜਾ ਨੁਕਸਾਨ ਹੋਇਆ। ਹੁਣ ਸਰਦਾਰ ਚੜ੍ਹਤ ਸਿੰਘ ਇਨ੍ਹਾਂ ਦੀ ਸਹਾਇਤਾ ਲਈ ਆਇਆ ਅਤੇ ਰੰਘੜਾਂ ਨੂੰ ਮਾਰ ਮਾਰ ਕੇ ਪਿੱਛੇ ਧਕਿਆ। ਪਰ ਇਸ ਵੇਲੇ ਵਹੀਰ ਦਾ ਕੁੰਡਲ ਕਈ ਥਾਵਾਂ ਤੋਂ ਟੁੱਟ ਚੁੱਕਾ ਹੋਇਆ ਸੀ ਜਿਸ ਕਰਕੇ ਇਨ੍ਹਾਂ ਦਾ ਬਹੁਤ ਨੁਕਸਾਨ ਹੋ ਰਿਹਾ ਸੀ। ਵਹੀਰ ਵਿਚ ਕੋਈ ਹਥਿਆਰ-ਬੰਦ ਲੜਾਕੇ ਤਾਂ ਹੈ ਹੀ ਨਹੀਂ ਸਨ। ਕੁੰਡਲ ਭੀ ਵਹੀਰ ਦੇ ਆਲੇ ਦੁਆਲੇ ਕਈ ਮੀਲਾਂ ਵਿਚ ਫੈਲਿਆ ਹੋਇਆ ਸੀ ਅਤੇ ਹਰ ਥਾਂ ਰਾਖੀ ਕਰਨੀ ਬੜੀ ਮੁਸ਼ਕਲ ਸੀ, ਪਰ ਤਾਂ ਭੀ ਸਿੰਘ ਡਟੇ ਰਹੇ ਅਤੇ ਲੜਦੇ ਭਿੜਦੇ, ਢਹਿੰਦੇ ਉਠਦੇ, ਮਰਦੇ ਮਾਰਦੇ ਤੁਰੀ ਗਏ।

ਕੁਤਬਾ ਅਤੇ ਬਾਹਮਣੀ ਦੇ ਲਾਗੇ ਇਕ ਪਾਣੀ ਦੀ ਢਾਬ ਸੀ। ਇਸ ਨੂੰ ਦੇਖ ਕੇ ਦੋਨੋਂ ਪਾਸੇ, ਅਫਗਾਨ ਅਤੇ ਸਿੰਘ, ਆਪਣੀ ਪਿਆਸ ਬੁਝਾਉਣ ਲਈ ਉਧਰ ਨੂੰ ਹੋ ਪਏ। ਸਵੇਰ ਦੇ ਭੁੱਖਣ ਭਾਣੇ ਲੜਦੇ ਮਰਦੇ ਪਿਆਸੇ ਆ ਰਹੇ ਸਨ। ਪਾਣੀ ਪੀਣ ਲੱਗ ਪਏ। ਲੜਾਈ ਇਸ ਤਰ੍ਹਾਂ ਆਪੇ ਹੀ ਬੰਦ ਹੋ ਗਈ ਅਤੇ ਮੁੜ ਜਾਰੀ ਨਾ ਹੋ ਸਕੀ। ਦੁੱਰਾਨੀ ਭੀ ਥੱਕ ਕੇ ਚੂਰ ਹੋਏ ਪਏ ਸਨ। ਪਿਛਲੇ ਛੱਤੀਆਂ ਘੰਟਿਆਂ ਵਿਚ ਉਨ੍ਹਾਂ ਨੇ ਕੋਈ ਡੇਢ ਸੌ ਮੀਲ ਦੀ ਮੰਜ਼ਲ ਮਾਰੀ ਸੀ ਅਤੇ ਦਸ ਘੰਟਿਆਂ ਤੋਂ ਲੜਦੇ ਆ ਰਹੇ ਸਨ। ਦੂਸਰੇ ਪਾਸੇ ਉਹ ਸਿੰਘਾਂ ਦੀ ਘੁਗ ਵਸੋਂ ਵੱਲ ਜਾ ਰਹੇ ਸਨ। ਇਸ ਲਈ ਅਹਿਮਦ ਸ਼ਾਹ ਹੋਰ ਜਿਆਦਾ ਅੱਗੇ ਜਾਣਾ ਠੀਕ ਨਾ ਸਮਝ ਕੇ ਰੁਕ ਗਿਆ। ਤਹਿਮਾਸ-ਨਾਮੇ ਅਨੁਸਾਰ ਉਹ ਬਰਨਾਲੇ ਦੇ ਲਾਗੇ ਜਾ ਪੁੱਜੇ ਸਨ ਜੋ ਬਾਬਾ ਆਲਾ ਸਿੰਘ ਪਟਿਆਲੇ ਵਾਲੇ ਦਾ ਇਲਾਕਾ ਸੀ।

ਸਿੰਘ ਭੀ ਥੱਕ ਕੇ ਨਿਢਾਲ ਹੋ ਰਹੇ ਸਨ ਅਤੇ ਘੋੜੇ ਬਿਲਕੁਲ ਟੁੱਟੇ ਪਏ ਸਨ। ਪਰ ਸਰਦਾਰ ਜੱਸਾ ਸਿੰਘ ਅਤੇ ਚੜ੍ਹਤ ਸਿੰਘ ਆਪਣੇ ਹਠ ਪਰ ਕਾਇਮ ਸਨ। 'ਪ੍ਰਾਚੀਨ ਪੰਥ ਪ੍ਰਕਾਸ਼' ਦੇ ਲੇਖਕ ਭੰਗੂ ਰਤਨ ਸਿੰਘ ਸ਼ਹੀਦਾਂ ਦਾ ਪਿਤਾ ਅਤੇ ਚਾਚਾ ਇਸ ਵੇਲੇ ਇਸ ਯੁੱਧ ਵਿਚ ਵਹੀਰ ਦੇ ਨਾਲ ਸਨ। ਉਨ੍ਹਾਂ ਦੀ ਜ਼ਬਾਨੀ ਰਤਨ ਸਿੰਘ ਲਿਖਦਾ ਹੈ ਕਿ ਇਕ ਥਾਂ ਸਰਦਾਰ ਜੱਸਾ ਸਿੰਘ ਦਾ ਘੋੜਾ ਥਕ ਕੇ ਅੜ ਖੜੋਤਾ। ਸਰਦਾਰ ਬਥੇਰੀ ਅੱਡੀ ਲਾਵੇ, ਪਰ ਉਹ ਅੱਗੇ ਨਾ ਤੁਰੇ। ਇਸ ਪਰ ਉਨ੍ਹਾਂ ਦੇ ਪਾਲਕ ਗੁਰਮੁਖ ਸਿੰਘ ਨੇ ਘੋੜੇ ਨੂੰ ਮਾਰਨ ਲਈ ਚਾਬਕ ਚੁੱਕਿਆ। ਇਹ ਦੇਖ ਕੇ ਸਰਦਾਰ ਜੱਸਾ ਸਿੰਘ ਨੇ ਉਸ ਨੂੰ ਘੂਰ ਕੇ ਰੋਕ ਦਿੱਤਾ ਅਤੇ ਕਿਹਾ ਕਿ 'ਦੇਖੀਂ, ਘੋੜੇ ਨੂੰ ਚਾਬੁਕ ਨਾ ਮਾਰੀਂ, ਇਹ ਦੇਖ ਕੇ ਕਿਧਰੇ ਕੋਈ ਇਹ ਨਾ ਸਮਝ ਲਵੇ ਕਿ ਸਰਦਾਰ ਘੋੜਾ ਕੁਟਵਾ ਕੇ ਭੱਜ ਨੱਠਾ ਹੈ।' ਇਸ ਯੁਧ ਵਿਚ ਸਰਦਾਰ ਜੱਸਾ ਸਿੰਘ ਨੂੰ ਬਾਈ ਜ਼ਖਮ ਲੱਗੇ ਸਨ। ਪਰ ਫੇਰ ਭੀ ਉਹ ਲੋੜ ਪੈਣ ਪਰ ਸੋਹੋਂ ਮੱਥੇ ਵੈਰੀ ਦੇ ਟਾਕਰੇ ਆ ਡਟਦਾ ਸੀ। ਰਤਨ ਸਿੰਘ ਦੇ ਕਹਿਣ ਅਨੁਸਾਰ :

ਜਖਮੁ ਬਹੁਤ ਜੱਸਾ ਸਿੰਘ ਖਾਏ।
ਤੀਰ ਗੋਲੀ ਔਰ ਤੇਗ ਘਾਇ ਆਏ।
ਆਪ ਪਰੈ ਔ ਉਨ ਕੋ ਝੇਲੈ।

Sri Satguru Jagjit Singh Ji eLibrary NamdhariElibrary@gmail.com

ਸੌਂਹੇਂ ਮੱਥੇ ਰਖ ਘੋੜੇ ਮੇਲੈ ॥ 82 ॥...
ਜੱਸਾ ਸਿੰਘ ਖਾਏ ਬਾਈ ਘਾਇ।
ਤੌਂ ਭੀ ਸਿੰਘ ਜੀ ਲੜਤੇ ਜਾਇ ॥ 90 ॥...

ਏਸੇ ਤਰ੍ਹਾਂ ਹੋਰ ਸਰਦਾਰਾਂ ਨੂੰ ਭੀ ਅਨੇਕਾਂ ਜ਼ਖ਼ਮ ਆਏ। ਸ਼ਾਇਦ ਹੀ ਕੋਈ ਸਰਦਾਰ ਅਜਿਹਾ ਹੋਊ ਜਿਸ ਨੂੰ ਘੱਟੋ ਘਟ ਪੰਜ ਸੱਤ ਜਖ਼ਮ ਨਾ ਲੱਗੇ ਹੋਣ।

ਸਰਦਾਰ ਸਭੈ ਜਖਮੀ ਪਏ ਸਾਬਤ ਰਹਯੋ ਨਾ ਕੋਇ।
ਲਈ ਸ਼ਹੀਦੀ ਥੀ ਘਨਨ ਗਿਣਤੀ ਸਭਨ ਨਾ ਹੋਇ ॥ 146 ॥
'ਚੜ੍ਹਤ ਸਿੰਘ ਜਖਮ ਤੌਂ ਗਿਣੇ ਨਾ ਜਾਇ,
ਤੀਰ ਤਲਵਾਰ ਜੋ ਨੇਜੇ ਖਾਇ।'

ਵਹੀਰ ਦਾ ਜੋ ਨੁਕਸਾਨ ਇਸ ਦਿਨ ਹੋਇਆ ਉਸ ਦਾ ਸਹੀ ਅੰਦਾਜ਼ਾ ਲਾ ਸਕਣਾ ਬੜਾ ਮੁਸ਼ਕਲ ਹੈ, ਪਰ ਸਰਦਾਰ ਕਰਮ ਸਿੰਘ ਦੇ ਖਿਆਲ ਵਿਚ ਕੋਈ ਪੰਦਰਾਂ ਵੀਹ ਹਜ਼ਾਰ ਸਿੰਘ ਸਿੰਘਣੀਆਂ ਅਤੇ ਬੱਚੇ ਇਥੇ ਸ਼ਹੀਦ ਹੋ ਗਏ ਸਨ। ਤਹਿਮਾਸ-ਨਾਮੇ ਅਨੁਸਾਰ ਇਹ ਗਿਣਤੀ ਪੰਝੀ ਹਜ਼ਾਰ ਹੋਵੇਗੀ। ਇਤਨਾ ਜ਼ਿਆਦਾ ਜਾਨੀ ਨੁਕਸਾਨ ਖਾਲਸੇ ਦਾ ਇਕ ਦਿਨ ਵਿਚ ਅੱਗੇ ਕਦੀ ਨਹੀਂ ਸੀ ਹੋਇਆ। ਇਸੇ ਕਰਕੇ ਸਿੰਘ ਇਸ ਕਹਿਰ ਦੇ ਭਾਣੇ ਨੂੰ ਵਡਾ 'ਘਲੂ-ਘਾਰਾ' ਕਹਿ ਕੇ ਯਾਦ ਕਰਦੇ ਸਨ।

ਇਹ ਇਕ ਅਜਿਹੀ ਸੱਟ ਸ਼ੀ ਜਿਸ ਨੂੰ ਕਿਸੇ ਭੀ ਕੌਮ ਲਈ ਸਹਿ ਸਕਣਾ ਬੜੀ ਮੁਸ਼ਕਲ ਗੱਲ ਸੀ। ਪਰ ਖਾਲਸਾ ਜੀ ਤਾਂ ਪਲੈ ਬੀ ਤਲਵਾਰਾਂ ਦੇ ਪੜਛਾਵੇਂ ਹੇਠ ਸਨ, ਅਤੇ ਪਿਛਲੇ ਪੰਜਾਹ ਵਰ੍ਹਿਆਂ ਵਿਚ ਉਹ ਅਨੇਕਾਂ ਕਤਲਾਮਾਂ ਵਿਚ ਦੀ ਲੰਘ ਚੁੱਕੇ ਹੋਏ ਸਨ। ਇਸ ਲਈ ਉਹ ਖਿੜਕੇ ਨਹੀਂ, ਉਹ ਉੱਕੇ ਹੀ ਡੋਲੇ ਨਹੀਂ। ਇਸ ਨੂੰ ਭਾਣੇ ਦੀ ਇਕ ਖੇਡ, ਇਕ ਹੋਰ ਅਜ਼ਮਾਇਸ਼ ਸਮਝ ਕੇ ਸੌਖੇ ਹੀ ਹੱਸ ਕੇ ਸਹਿ ਗਏ। ਇਸ ਦਾ ਜੀਉਂਦਾ ਜਾਗਦਾ ਅਮਲੀ ਸਬੂਤ ਇਕ ਨਿਰਮੋਹ, ਨਿਰਲੇਪ ਨਿਹੰਗ ਸਿੰਘ ਦੀ ਸਿਪਰਿਟ ਤੋਂ ਮਿਲਦਾ ਹੈ ਜੋ ਉਸੇ ਦਿਨ ਸ਼ਾਮ ਨੂੰ ਉੱਚੀ ਉੱਚੀ ਕਹਿ ਰਿਹਾ ਸੀ, ਖਾਲਸਾ ਜੀ,

ਤੱਤ ਖਾਲਸੋ ਸੋ ਰਹਯੋ, ਗਯੋ ਸੋ ਖੋਟ ਗਵਾਇ

ਅਰਥਾਤ :

ਖਾਲਸ ਖਾਲਸਾ ਜਿਉਂ ਕਾ ਤਿਉਂ ਅਡੋਲ ਮੌਜੂਦ ਹੈ, ਮੋਹ ਮਾਇਆ ਦੀ ਨਾਸਵਾਨ ਮੂਰਤਿ ਜੋ ਸੀ ਉਹ ਅਲੋਪ ਹੋ ਗਈ ਹੈ।

[*ਪ੍ਰਾਚੀਨ ਪੰਥ ਪ੍ਰਕਾਸ਼*, 442-58; *ਤਹਿਮਾਸ ਨਾਮਾ* (ਰਾਉ), 105-07; *ਖਜ਼ਾਨਾ-ਇ-ਆਮਿਰਾ*, 114]

ਅਹਿਮਦ ਸ਼ਾਹ ਦਾ ਲਾਹੋਰ ਨੂੰ ਮੋੜਾ

ਅਹਿਮਦ ਸ਼ਾਹ ਦੇਖ ਰਿਹਾ ਸੀ ਕਿ ਸਿੰਘ ਅਚਨਚੇਤ ਹੱਲੇ ਵਿਚ ਕੁਥਾਏਂ ਫਸੇ ਹੋਏ ਮਾਰ ਖਾ ਗਏ ਹਨ। ਹੁਣ ਜਿੱਥੇ ਭੀ ਇਨ੍ਹਾਂ ਨੂੰ ਕੋਈ ਟਿਕਾਣਾ ਮਿਲਿਆ ਅਤੇ ਦਾਉ ਲੱਗਾ, ਝੁੰਜਲਾਏ ਹੋਏ ਸ਼ੇਰਾਂ ਵਾਂਙੂ ਪਿਛਾਂਹ ਨੂੰ ਮੁੜ ਕੇ ਤਕੜਾ ਝਪਟਾ ਮਾਰਨਗੇ। ਇਸ

Sri Satguru Jagjit Singh Ji eLibrary NamdhariElibrary@gmail.com

ਲਈ ਉਸ ਨੇ ਹੋਰ ਜ਼ਿਆਦਾ ਉਨ੍ਹਾਂ ਦੇ ਪਿਛੇ ਲਗਣਾ ਚੰਗਾ ਨਾ ਸਮਝਿਆ ਅਤੇ ਅਗਲੇ ਦਿਨ ਸਰਹੰਦ ਵੱਲ ਨੂੰ ਮੁੜ ਪਿਆ।

ਪਿਛਲੇ ਸਾਲ ਪਾਣੀਪਤ ਦੀ ਲੜਾਈ ਤੋਂ ਬਾਅਦ ਅਫਗਾਨਿਸਤਾਨ ਨੂੰ ਮੁੜਦੇ ਹੋਏ ਅਹਿਮਦ ਸ਼ਾਹ ਨੇ ਬਾਬਾ ਆਲਾ ਸਿੰਘ ਨੂੰ ਉਸ ਦੇ ਕਬਜ਼ੇ ਹੇਠ ਇਲਾਕੇ ਦਾ ਹਾਕਮ ਪਰਵਾਨ ਕਰ ਲਿਆ ਸੀ। ਹੁਣ ਇਸ ਖਿਆਲ ਨਾਲ ਕਿ ਇਸ ਘਲੂ-ਘਾਰੇ ਤੋਂ ਬਾਅਦ ਉਸ ਪਰ ਕੋਈ ਮੁਸੀਬਤ ਖੜੀ ਨਾ ਹੋ ਜਾਏ, ਆਲਾ ਸਿੰਘ ਨੇ ਨਜੀਬੁੱਦੌਲਾ ਰੁਹੇਲੇ ਰਾਹੀਂ ਸ਼ਾਹ ਨੂੰ ਮਿਲਕੇ ਸਵਾ ਛੇ ਲੱਖ ਰੁਪਇਆ ਪੇਸ਼ ਕੀਤਾ। ਇਹ ਰਕਮ ਲੈ ਕੇ ਉਹ ਖੁਸ਼ ਹੋ ਗਿਆ ਅਤੇ ਕੁਝ ਦਿਨਾਂ ਪਿੱਛੋਂ ਆਲਾ ਸਿੰਘ ਨੂੰ ਛੁੱਟੀ ਦੇ ਦਿੱਤੀ।

ਇਸ ਵੇਲੇ ਅਹਿਮਦ ਸ਼ਾਹ ਨੇ ਇਹ ਭੀ ਜਤਨ ਕੀਤਾ ਕਿ ਜੇ ਦਲ ਖਾਲਸਾ ਸੁਲਾਹ ਲਈ ਮੰਨ ਜਾਏ ਤਾਂ ਚੰਗੀ ਗੱਲ ਹੈ। ਉਸ ਨੇ ਬਾਬਾ ਆਲਾ ਸਿੰਘ ਨੂੰ ਕਿਹਾ ਕਿ ਤੂੰ ਮੇਰਾ ਅਤੇ ਖਾਲਸੇ ਦਾ ਮੇਲ ਕਰਾ ਦੇ; ਇਹ ਮੇਰੇ ਵਿਰੁੱਧ ਫਸਾਦ ਨਾ ਕਰਨ ਅਤੇ ਜਿੱਥੇ ਜਿੱਥੇ ਇਨ੍ਹਾਂ ਦਾ ਇਲਾਕਾ ਹੈ ਉਹ ਮੇਰੇ ਪਾਸੋਂ ਲਿਖਵਾ ਲੈਣ। ਬਾਬਾ ਆਲਾ ਸਿੰਘ ਨੇ ਆਪਣੇ ਵਕੀਲ ਨਾਨੂੰ ਸਿੰਘ ਗਰੇਵਾਲ ਨੂੰ ਸ਼ਾਹ ਦਾ ਸੁਨੇਹਾ ਦੇ ਕੇ ਖਾਲਸਾ ਜੀ ਪਾਸ ਭੇਜਿਆ। ਅੱਗੋਂ ਖਾਲਸਾ ਦਲ ਦੇ ਸਰਦਾਰਾਂ ਨੇ, ਜਿਨ੍ਹਾਂ ਦੇ ਮੁਖੀ ਸਰਦਾਰ ਜੱਸਾ ਸਿੰਘ ਆਹਲੂਵਾਲੀਆਂ ਸਨ, ਉੱਤਰ ਦਿੱਤਾ ਕਿ ਮੰਗਿਆਂ ਕਦ ਕਿਸੇ ਨੇ ਕਿਸੇ ਨੂੰ ਰਾਜ ਦਿੱਤਾ ਹੈ। ਤੁਰਕਾਂ (ਦੁੱਰਾਨੀਆਂ) ਅਤੇ ਸਿੰਘਾਂ ਦਾ ਕਿਵੇਂ ਮੇਲ ਹੋ ਸਕਦਾ ਹੈ। (ਇਹ ਅਫਗਾਨਿਸਤਾਨ ਤੋਂ ਆ ਕੇ ਪੰਜਾਬ ਵਿਚ ਆਪਣਾ ਦੁੱਰਾਨੀ ਰਾਜ ਕਾਇਮ ਕਰਨਾ ਚਾਹੁੰਦੇ ਹਨ ਅਤੇ ਅਸੀਂ ਆਪਣੇ ਦੇਸ ਵਿਚ ਕਿਸੇ ਗ਼ੈਰ ਦੇ ਰਾਜ ਦੇ ਕਾਇਮ ਹੋਣ ਦੇ ਵਿਰੋਧੀ ਹਾਂ)। ਇਹ ਤਾਂ ਬਰੂਦ ਅਤੇ ਅੱਗ ਦੀ ਖੇਲ ਹੈ। ਰਾਜ ਤਾਂ ਸਾਨੂੰ ਸਤਿਗੁਰੂ ਨੇ ਲਿਖ ਦਿੱਤਾ ਹੋਇਆ ਹੈ ਜੋ ਖਾਲਸੇ ਨੇ ਸੀਸ ਭੇਟ ਕਰਕੇ ਲਿਆ ਹੈ, ਅਸਾਂ ਕਿਸੇ ਹੋਰ ਕੋਲੋਂ ਕੀ ਲਿਖਵਾਉਣਾ ਹੋਇਆ?*

"ਤਬ ਆਲਾ ਸਿੰਘੈ ਸ਼ਾਹ ਕਹਯੋ ਤੂ ਖਾਲਸੈ ਹਮੈ ਮਿਲਾਇ।
ਇਹ ਦੰਗੋ ਹਮ ਸੋ ਨਹਿ ਕਰੈ ਮੁਲਖ ਆਪਨ ਲੇਹਿ ਲਿਖਾਇ ॥ 5 ॥

ਚੌਪਈ

ਆਲਾ ਸਿੰਘ ਤਬ ਬਕੀਲ ਘਲਾਯਾ।
ਸਬ ਖਾਲਸੈ ਪੈ ਸੋ ਚਲ ਆਯਾ।
ਨਾਨੂ ਸਿੰਘ ਥੋ ਗਰੇ ਸੁ ਵਾਲ।
ਜਿਨੈ ਜਾ ਆਖਯੋ ਸ਼ਾਹ ਸਵਾਲ ॥ 6 ॥
ਤਉ ਖਾਲਸੇ ਉੱਤਰ ਦਯੋ।
ਰਾਜ ਮੰਗਯੋ ਕਬ ਕਿਸ ਨੈ ਦਯੋ।
ਤੁਰਕ ਕੋ ਐ ਕਿਆ ਸਿੰਘਨ ਮੇਲ।
ਬਰੂਦ ਅਗਨ ਕੇ ਜਿਮ ਹੈ ਖੇਲ।
ਹਮ ਕੋ ਸਤਿਗੁਰ ਰਾਜ ਲਿਖ ਦੀਆਂ।
ਖਾਲਸੇ ਦੇਇ ਭੇਟ ਸਿਰ ਕੋ ਲੀਆ ॥ 7 ॥ *[ਪ੍ਰਾਚੀਨ ਪੰਥ ਪ੍ਰਕਾਸ਼, 473]*

Sri Satguru Jagjit Singh Ji eLibrary NamdhariElibrary@gmail.com

ਜੈਨ ਖ਼ਾਨ ਨੂੰ ਸਰਹੰਦ ਦਾ ਫੌਜਦਾਰ ਕਾਇਮ ਰਹਿਣ ਦਿੱਤਾ ਗਿਆ ਅਤੇ ਸ਼ਾਹ 15 ਫਰਵਰੀ, ਸੰਨ 1762, ਨੂੰ ਲਾਹੌਰ ਨੂੰ ਤੁਰ ਗਿਆ ਜਿੱਥੇ ਉਹ 3 ਮਾਰਚ ਨੂੰ ਪੁੱਜਾ। ਇਹ ਸੋਚ ਕੇ ਕਿ ਕਿਧਰੇ ਮਰਾਠੇ ਖਾਲਸਾ ਜੀ ਦੀ ਸਹਾਇਤਾ ਲਈ ਨਾ ਆ ਪੁੱਜਣ, ਸ਼ਾਹ ਨੇ ਉਨ੍ਹਾਂ ਨਾਲ ਸੁਲਾਹ ਲਈ ਲਿਖਾ-ਪੜ੍ਹੀ ਸ਼ੁਰੂ ਕਰ ਲਈ ਜੋ ਕਈ ਮਹੀਨੇ ਚਲਦੀ ਰਹੀ। ਇਸੇ ਦੇ ਨਾਲ ਹੀ ਉਸ ਨੇ ਕਸ਼ਮੀਰ ਵਿਚ ਮੁਹਿੰਮ ਭੇਜਣ ਦੀ ਤਿਆਰੀ ਆਰੰਭ ਦਿੱਤੀ।

ਸ੍ਰੀ ਦਰਬਾਰ ਸਾਹਿਬ ਦੀ ਬੇ-ਅਦਬੀ (ਅਪਰੈਲ, ਸੰਨ 1762)

ਸ਼ਾਹ ਦੇ ਲਾਹੌਰ ਪੁੱਜਣ ਤੋਂ ਸਵਾ ਮਹੀਨਾ ਬਾਅਦ 10 ਅਪਰੈਲ, 1762, ਨੂੰ ਵਸਾਖੀ ਸੀ। ਮੇਲੇ ਤੋਂ ਇਕ ਦਿਨ ਪਹਿਲਾਂ ਅਹਿਮਦ ਸ਼ਾਹ ਇਕ ਭਾਰੀ ਫੌਜ ਲੈ ਕੇ ਅੰਮ੍ਰਿਤਸਰ ਆ ਪਹੁੰਚਾ ਅਤੇ ਸ੍ਰੀ ਹਰਮੰਦਰ ਸਾਹਿਬ ਅਤੇ ਨਾਲ ਦੇ ਬੁੰਗੇ ਬਾਰੂਦ ਨਾਲ ਉੜਾ ਦੇਣ ਦਾ ਹੁਕਮ ਦੇ ਦਿੱਤਾ, ਅਤੇ ਇਸ ਮਲਬੇ ਅਤੇ ਹੋਰ ਗੰਦ ਮੰਦ ਨਾਲ ਸ੍ਰੋਵਰ ਪੂਰਨਾ ਸ਼ੁਰੂ ਕਰ ਦਿੱਤਾ। ਇਸ ਤੋਂ ਇਲਾਵਾ ਮਰੇ ਹੋਏ ਬੰਦਿਆਂ ਦੀਆਂ ਹੱਡੀਆਂ ਵਿਚ ਪੁਵਾ ਦਿੱਤੀਆਂ ਅਤੇ ਗਊਆਂ ਵੱਢ ਕੇ ਇਥੇ ਸੁਟਵਾਈਆਂ। ਜਿਸ ਵੇਲੇ ਅਹਿਮਦ ਸ਼ਾਹ ਖੜੋ ਕੇ ਦਰਬਾਰ ਨੂੰ ਉਡਵਾ ਰਿਹਾ ਸੀ, ਤਾਂ ਇਕ ਇੱਟ ਦਾ ਰੋੜਾ ਉਡ ਕੇ ਉਸ ਦੇ ਨੱਕ ਉੱਤੇ ਆ ਵੱਜਾ ਜਿਸ ਨਾਲ ਉਹ ਜ਼ਖ਼ਮੀ ਹੋ ਗਿਆ। ਇਹ ਜ਼ਖ਼ਮ ਵਧਦਾ ਵਧਦਾ ਇਕ ਨਾਸੂਰ ਫੋੜੇ ਦਾ ਰੂਪ ਧਾਰ ਗਿਆ ਅਤੇ ਸਮਾਂ ਪੈਣ ਨਾਲ ਸ਼ਾਹ ਦਾ ਸਾਰਾ ਨੱਕ ਗਲ ਗਿਆ ਅਤੇ ਅੰਤ ਇਹ ਹੀ ਦਸ ਵਰ੍ਹੇ ਪਿੱਛੋਂ ਸੰਨ 1772, 23 ਅਕਤੂਬਰ, ਨੂੰ ਉਸ ਦੀ ਦੁੱਖਾਂ ਭਰੀ ਮੌਤ ਦਾ ਕਾਰਣ ਬਣਿਆ। [*ਉਮਦਾਤੁ-ਤਵਾਰੀਖ*, ਦਫਤਰ 1, 155]

ਜ਼ੈਨ ਖ਼ਾਨ ਅਤੇ ਲਛਮੀ ਨਰਾਇਣ ਨੂੰ ਮਾਰ—ਪੰਜਾਹ ਹਜ਼ਾਰ ਨਜ਼ਰਾਨਾ (ਮਈ 17, ਸੰਨ 1762)

ਅਹਿਮਦ ਸ਼ਾਹ ਨੂੰ ਖਿਆਲ ਸੀ ਕਿ ਸਿੰਘਾਂ ਨੂੰ ਮੈਂ ਅਜਿਹੀ ਮਾਰ ਮਾਰੀ ਹੈ ਕਿ ਉਹ ਮੁੜ ਉੱਠਣ ਜੋਗੇ ਨਹੀਂ ਰਹੇ ਅਤੇ ਦਰਬਾਰ ਸਾਹਿਬ ਨੂੰ ਢਾ ਕੇ ਅਤੇ ਸਰੋਵਰ ਨੂੰ ਪੂਰ ਕੇ ਉਨ੍ਹਾਂ ਦਾ ਅੱਡਾ ਹੀ ਉੜਾ ਛੱਡਿਆ ਹੈ। ਪਰ ਸਿੰਘ ਮਰਾਠਿਆਂ ਨਾਲੋਂ ਵੱਖਰੀ ਮਿੱਟੀ ਦੇ ਬਣੇ ਹੋਏ ਸਨ। ਸ਼ਾਹ ਨੂੰ ਕੀ ਪਤਾ ਸੀ ਕਿ ਇਨ੍ਹਾਂ ਦੇ ਘਾਲੂ-ਘਾਰੇ ਨੂੰ ਤਿੰਨ ਮਹੀਨੇ ਭੀ ਨਹੀਂ ਪੈਣ ਦੇਣੇ ਅਤੇ ਮੁੜ ਖੰਡਾ ਖੜਕਾਉਣ ਲਈ ਤਿਆਰ ਹੋ ਜਾਣਾ ਹੈ।

ਦਰਬਾਰ ਸਾਹਿਬ ਦੀ ਬੇਅਦਬੀ ਦੀ ਖਬਰ ਸਿੰਘਾਂ ਨੂੰ ਜਦ ਮਾਲਵੇ ਵਿਚ ਲੱਗੀ, ਜਿੱਥੇ ਕਿ ਉਹ ਘਲੂ-ਘਾਰੇ ਵਿਚ ਲਗੇ ਜ਼ਖ਼ਮਾਂ ਦਾ ਦਾਰੂ ਦਰਮਲ ਕਰਵਾ ਰਹੇ ਸਨ, ਤਾਂ ਉਨ੍ਹਾਂ ਨੂੰ ਚੜ੍ਹ ਰੋਹ ਗਿਆ। ਸਿੰਘ ਆਪਣੀਆਂ ਜਾਨਾਂ ਦੀ ਕਦੀ ਪਰਵਾਹ ਨਹੀਂ ਸੀ ਕਰਦੇ, ਪਰ ਗੁਰਧਾਮਾਂ ਦੀ ਬੇਅਦਬੀ ਨਹੀਂ ਸੀ ਸਹਾਰਦੇ। ਸਾਰਾ ਖਾਲਸਾ ਅਜੇ ਨੌ-ਬਰ-ਨੌ ਨਹੀਂ ਸੀ ਹੋਇਆ। ਇਸ ਲਈ ਫੈਸਲਾ ਇਹ ਕੀਤਾ ਗਿਆ ਕਿ ਪਹਿਲਾਂ ਲਾਗੇ ਦੇ ਇਲਾਕੇ ਸਰਹੰਦ ਪਰ ਛਾਪਾ ਮਾਰਿਆ ਜਾਏ ਜਿੱਥੇ ਦੇ ਫੌਜਦਾਰ ਜ਼ੈਨ ਖ਼ਾਨ ਨੇ ਘੱਲੂ-ਘਾਰੇ

Sri Satguru Jagjit Singh Ji eLibrary NamdhariElibrary@gmail.com

ਵਿਚ ਸਿੰਘਾਂ ਦਾ ਬਹੁਤਾ ਨੁਕਸਾਨ ਕੀਤਾ ਸੀ। ਇਸ ਗੱਲ ਦੀ ਪਰਵਾਹ ਨਾ ਕਰਦੇ ਹੋਏ ਕਿ ਘੱਲੂ-ਘਾਰਾ ਵਰਤੇ ਨੂੰ ਅਜੇ ਤਿੰਨ ਮਹੀਨੇ ਹੀ ਹੋਏ ਸਨ ਅਤੇ ਬਹੁਤ ਸਾਰੇ ਸਿੰਘ ਅਜੇ ਰਾਜੀ ਨਹੀਂ ਸਨ ਹੋਏ ਅਤੇ ਅਹਿਮਦ ਸ਼ਾਹ ਅਜੇ ਲਾਹੌਰ ਹੀ ਬੈਠਾ ਸੀ, ਸਰਦਾਰ ਜੱਸਾ ਸਿੰਘ ਨੇ ਮਈ ਵਿਚ ਸਰਹੰਦ ਉੱਤੇ ਅਚਨਚੇਤ ਜਾ ਧਾਵਾ ਬੋਲਿਆ ਅਤੇ ਜੈਨ ਖ਼ਾਨ ਨੂੰ ਇਕ ਤਕੜੀ ਹਾਰ ਦਿੱਤੀ। ਜੈਨ ਖ਼ਾਨ ਨੇ ਜਦ ਬਚਾਉ ਦਾ ਹੋਰ ਕੋਈ ਰਾਹ ਨਾ ਡਿੱਠਾ ਤਾਂ ਉਸ ਨੇ ਪੰਜਾਹ ਹਜਾਰ ਰੁਪਇਆ ਖਾਲਸਾ ਜੀ ਨੂੰ ਨਜਰਾਨਾਂ ਦੇ ਕੇ ਸੁਲਾਹ ਕਰ ਲਈ।

ਪਰ ਖਾਲਸਾ ਜੀ ਅਜੇ ਦਸ ਬਾਰਾਂ ਕੋਹ ਹੀ ਸਰਹੰਦੋਂ ਪਿੱਛੇ ਹਟੇ ਸਨ ਕਿ ਜੈਨ ਖ਼ਾਨ ਦਾ ਮਨ ਬੇਈਮਾਨ ਹੋ ਗਿਆ ਅਤੇ ਉਸ ਨੇ ਪਿੱਛੋਂ ਅਚਾਨਕ ਹੱਲਾ ਕਰ ਦਿੱਤਾ ਅਤੇ ਸਿੰਘਾਂ ਦਾ ਪਿੱਛੇ ਆ ਰਿਹਾ ਸਾਮਾਨ ਲੁੱਟ ਲਿਆ। ਪਤਾ ਲਗਦੇ ਸਾਰ ਸਿੰਘ ਉਨ੍ਹੀ ਪੈਰੀਂ ਪਿੱਛੇ ਨੂੰ ਭੌਂ ਪਏ ਅਤੇ ਜੈਨ ਖ਼ਾਨ ਅਤੇ ਦੀਵਾਨ ਲਛਮੀ ਨਾਰਾਇਣ ਦਾ ਸਾਮਾਨ ਲੁੱਟ ਲਿਆ ਅਤੇ ਉਨ੍ਹਾਂ ਨੂੰ ਪਿੱਛੇ ਹਰਨੌਲਗੜ੍ਹ ਨੂੰ ਧੱਕ ਦਿੱਤਾ ਜੋ ਸਰਹੰਦੋਂ ਪੰਦਰਾਂ ਕੁ ਕੋਹ ਸੀ। ਇਥੇ ਇਕ ਟਿਕਵੀਂ ਲੜਾਈ ਹੋਈ ਜਿਸ ਵਿਚ ਜੈਨ ਖ਼ਾਨ ਨੂੰ ਹਾਰ ਹੋ ਗਈ [*ਰਾਜਵਾੜੇ, ਗ੍ਰੰਥ ਛੇਵਾਂ*, 384; ਸਰਕਾਰ, *ਫ਼ਾਲ ਔਫ ਦੀ ਮੁਗ਼ਲ ਐਂਪਾਇਰ*, 491]। ਮਾਲੂਮ ਹੁੰਦਾ ਹੈ ਕਿ ਜੈਨ ਖ਼ਾਨ ਨੇ ਲੱਛਮੀ ਨਾਰਾਇਣ ਦੇ ਕਹੇ ਕਹਾਏ ਸਿੰਘਾਂ ਦਾ ਪਿੱਛਾ ਲੁਟਿਆ ਸੀ ਜਿਸ ਦੇ ਬਦਲੇ ਕਿ ਸਿੰਘਾਂ ਨੇ ਉਸ ਨੂੰ ਦੂਸਰੀ ਵਾਰ ਮਾਰ ਮਾਰੀ। ਪਹਿਲੀ ਵਾਰੀ ਲੱਛਮੀ ਨਾਰਾਇਣ ਕਿਧਰੇ ਬਾਹਰ ਹੋਣਾ ਹੈ, ਇਸੇ ਕਰਕੇ ਉਸ ਦਾ ਕੋਈ ਜਿਕਰ ਨਹੀਂ ਆਉਂਦਾ।

ਸ਼ਾਹ ਨੇ ਕਲਾਨੌਰ ਚੁਮਾਸਾ ਕੱਟਿਆ

ਜੂਨ ਦੀ ਗਰਮੀ ਵਿਚ ਸ਼ਾਹ ਲਈ ਲਾਹੌਰ ਠਹਿਰਨਾ ਮੁਸ਼ਕਲ ਸੀ, ਇਸ ਲਈ ਉਸ ਨੇ ਰਾਵੀ ਦੇ ਕੰਢੇ ਕਲਾਨੌਰ ਦਾ ਡੇਰਾ ਲਾਇਆ ਅਤੇ ਚੁਮਾਸਾ ਉਥੇ ਹੀ ਕੱਟਿਆ। ਇਸ ਸਾਲ ਵਰਖਾ ਭੀ ਕੁਝ ਜਿਆਦਾ ਹੋਈ, ਜਿਸ ਕਰਕੇ ਨਾ ਤਾਂ ਓਪਰੇ ਦੁੱਰਾਨੀ ਹੀ ਸਿੰਘਾਂ ਦੇ ਵਿਰੁਧ ਕੁਝ ਕਰ ਸਕੇ, ਅਤੇ ਨਾ ਹੀ ਦੁੱਰਾਨੀਆਂ ਦੇ ਪੱਖੀ ਚੌਧਰੀ ਅਤੇ ਜਿਮੀਦਾਰ ਬਾਹਰ ਨਿਕਲ ਸਕੇ, ਅਤੇ ਜਿਥੇ ਕਿਧਰੇ ਨਿਕਲੇ, ਓਥੋਂ ਸਿੰਘਾਂ ਨੇ ਭਜਾ ਦਿੱਤੇ।

ਅਜਿਹਾ ਸਮਾਂ ਸਿੰਘਾਂ ਲਈ ਬੜਾ ਅਨੁਕੂਲ ਸੀ। ਸਰਦਾਰ ਜੱਸਾ ਸਿੰਘ ਆਹਲੂਵਾਲੀਏ ਅਤੇ ਤਾਰਾ ਸਿੰਘ ਗੈਬੇ ਨੇ ਸਾਰਾ ਦੁਆਬਾ ਗਾਹ ਮਾਰਿਆ ਅਤੇ ਥਾਉਂ ਥਾਈਂ ਆਪਣੇ ਕਬਜੇ ਪੱਕੇ ਕਰ ਲਏ। ਲਾਹੌਰੋਂ ਲਹਿੰਦੇ ਉੱਤਰ ਨੂੰ ਸਰਦਾਰ ਚੜ੍ਹਤ ਸਿੰਘ ਸ਼ੁਕਰਚੱਕੀਏ ਅਤੇ ਭੰਗੀ ਸਰਦਾਰਾਂ ਨੇ ਗੁਜਰਾਂਵਾਲਾ ਅਤੇ ਗੁਜਰਾਤ ਮੁੜ ਸਾਂਭ ਲਏ। ਇਹ ਹੀ ਨਹੀਂ ਬਲਕਿ ਦਲ ਖਾਲਸਾ ਦਾ ਇਕ ਤੱਕੜਾ ਹਿੱਸਾ ਅਗਸਤ ਦੇ ਆਖਰੀ ਦਿਨੀਂ ਦੇਸ ਨੂੰ ਉਗ੍ਰਾਹੁੰਦਾ ਹੋਇਆ ਕਰਨਾਲ ਜਾ ਪੁੱਜਾ ਅਤੇ ਮਹੀਨਾ ਭਰ (25 ਅਗਸਤ ਤੋਂ 24 ਸਤੰਬਰ 1762 ਤਕ) ਪਾਣੀਪਤ ਤਕ ਟਿਕਿਆ ਰਿਹਾ ਜਿਸ ਕਰਕੇ ਸ਼ਾਹ ਪਾਸ ਮੁਗ਼ਲ ਬਾਦਸ਼ਾਹ ਦੇ ਏਲਚੀ ਭੀ ਨਾ ਪੁੱਜ ਸਕੇ।

Sri Satguru Jagjit Singh Ji eLibrary NamdhariElibrary@gmail.com

ਦਿਵਾਲੀ ਦੇ ਦਿਨ ਅੰਮ੍ਰਿਤਸਰ ਦੁੱਰਾਨੀਆਂ ਨਾਲ ਲੜਾਈ (17 ਅਕਤੂਬਰ, 1762)

24 ਸਤੰਬਰ ਨੂੰ ਦਲ ਖਾਲਸਾ ਦੇ ਸਰਦਾਰਾਂ ਨੇ ਉੱਤਰ ਵੱਲ ਨੂੰ ਮੋੜਾ ਪਾਇਆ ਤਾਂ ਕਿ 17 ਅਕਤੂਬਰ ਨੂੰ ਆ ਰਹੀ ਦੀਵਾਲੀ ਦੇ ਮੌਕੇ ਤੇ ਸ੍ਰੀ ਅੰਮ੍ਰਿਤਸਰ ਪਹੁੰਚ ਸਕਣ। ਸਿੰਘਾਂ ਦੇ ਆਉਣ ਤਕ ਅਹਿਮਦ ਸ਼ਾਹ ਲਾਹੌਰ ਆ ਗਿਆ ਸੀ। ਉਹ ਹੈਰਾਨ ਹੋ ਗਿਆ। ਉਸ ਨੂੰ ਕਦੀ ਸੁਫ਼ਨਾ ਭੀ ਨਹੀਂ ਸੀ ਆ ਸਕਦਾ ਕਿ ਸਿੰਘ ਘਲੂ-ਘਾਰੇ ਤੋਂ ਬਾਅਦ ਇਤਨੀ ਛੇਤੀ ਸੰਭਲ ਜਾਣਗੇ ਅਤੇ ਲਾਹੌਰੋਂ ਵੀਹਾਂ ਕੋਹਾਂ ਦੀ ਵਿਥ ਤੇ ਉਸ ਨੂੰ ਆ ਵੰਗਾਰਣਗੇ। ਉਹ ਪਾਸ ਇਸ ਵੇਲੇ ਨਾ ਤਾਂ ਆਪਣੀ ਹੀ ਫੌਜ ਬਹੁਤੀ ਸੀ, ਕਿਉਂਕਿ ਉਸ ਦਾ ਕਾਫੀ ਹਿੱਸਾ ਨੂਰੁੱਦੀਨ ਬਾਮੇਜਈ ਨਾਲ ਸੁਖ ਜੀਵਨ ਦੇ ਵਿਰੁੱਧ ਕਸ਼ਮੀਰ ਨੂੰ ਗਿਆ ਹੋਇਆ ਸੀ, ਅਤੇ ਨਾ ਹੀ ਸਰਹੰਦ, ਮੁਲਤਾਨ ਜਾਂ ਕਿਸੇ ਹੋਰ ਪਾਸਿਉਂ ਕੋਈ ਸਹਾਇਤਾ ਹੀ ਆ ਸਕਦੀ ਸੀ। ਇਸ ਲਈ ਉਸ ਨੇ ਖਾਲਸਾ ਜੀ ਨਾਲ ਸੁਲਾਹ ਦੀ ਗੱਲ-ਬਾਤ ਕਰਨ ਲਈ ਆਪਣੇ ਇਕ ਏਲਚੀ ਨੂੰ ਭੇਜਿਆ। ਪਰ ਖਾਲਸਾ ਜੀ ਦੁੱਰਾਨੀ ਦੇ ਹੱਥੋਂ ਹੋਈ ਦਰਬਾਰ ਸਾਹਿਬ ਦੀ ਬੇਅਦਬੀ ਦੇ ਕਾਰਣ ਗੁੱਸੇ ਨਾਲ ਭਰੇ ਪੀਤੇ ਬੈਠੇ ਸਨ। ਉਹ ਮਰਨ ਮਾਰਨ ਲਈ ਤਿਆਰ ਸਨ। ਉਹ ਅਜਿਹੇ ਵੈਰੀ ਨਾਲ ਸੁਲਾਹ ਦੀ ਕੋਈ ਗੱਲ ਕਰਨ ਨੂੰ ਤਿਆਰ ਨਹੀਂ ਸਨ। ਕਰੋਧ ਵਿਚ ਆਏ ਹੋਏ ਕੁਝ ਸਿੰਘਾਂ ਨੇ ਏਲਚੀ ਅਤੇ ਉਸ ਦੇ ਸਾਥੀਆਂ ਦਾ ਮਾਲ ਅਸਬਾਬ ਲੁੱਟ ਲਿਆ ਅਤੇ ਉਨ੍ਹਾਂ ਨੂੰ ਭਜਾ ਦਿੱਤਾ।

ਅਹਿਮਦ ਸ਼ਾਹ ਲਈ ਹੁਣ ਚੁਪ ਕਰ ਰਹਿਣਾ ਭੀ ਔਖਾ ਸੀ। ਇਸ ਲਈ ਉਹ ਫ਼ੌਜ ਲੈ ਕੇ ਅੰਮ੍ਰਿਤਸਰ ਤੇ ਚੜ੍ਹ ਆਇਆ ਅਤੇ ਦਿਵਾਲੀ ਤੋਂ ਪਹਿਲੀ 16 ਅਕਤੂਬਰ ਦੀ ਸ਼ਾਮ ਨੂੰ ਇੱਥੇ ਆ ਪੁੱਜਾ। 17 ਦੀ ਸਵੇਰੇ ਹੀ ਸਿੰਘਾਂ ਨੇ ਅਰਦਾਸਾ ਸੋਧ ਕੇ ਦੁੱਰਾਨੀਆਂ ਉੱਤੇ ਹਲਾ ਕਰ ਦਿੱਤਾ। ਦੁੱਰਾਨੀ ਤਾਂ ਆਏ ਹੀ ਲੜਨ ਸਨ। ਸਾਰਾ ਦਿਨ ਖੂਬ ਗਹਿ-ਗੱਚ ਲੜਾਈ ਹੋਈ। ਸਿੰਘਾਂ ਨੂੰ ਦੁੱਰਾਨੀਆਂ ਵਿਰੁੱਧ ਦੋਹਰਾ ਗੁੱਸਾ ਸੀ। ਇਕ ਘਲੂ-ਘਾਰੇ ਦਾ, ਦੂਸਰਾ ਦਰਬਾਰ ਸਾਹਿਬ ਦੀ ਬੇ-ਅਦਬੀ ਦਾ। ਉਨ੍ਹਾਂ ਨੇ ਮਿਥ ਕੇ ਰਣ ਮੰਡਿਆ ਸੀ ਅਤੇ ਜਾਨਾਂ ਹਥੇਲੀ ਤੇ ਰਖ ਕੇ ਸ਼ਹੀਦੀਆਂ ਲਈ ਤਿਆਰ ਸਨ। ਅਜਿਹੇ ਸਿਰ-ਲੱਥ ਸੂਰਿਆਂ ਦਾ ਟਾਕਰਾ ਕਰ ਸਕਣਾ ਦੁੱਰਾਨੀਆਂ ਲਈ ਬੜਾ ਮੁਸ਼ਕਲ ਸੀ। ਅਠਾਰਾਂ ਘੜੀਆਂ ਦਿਨ ਗਏ ਸੂਰਜ ਨੂੰ ਪੂਰਾ ਗ੍ਰਹਿਣ ਲੱਗ ਗਿਆ ਜਿਸ ਨਾਲ ਅਜਿਹਾ ਅੰਨ੍ਹੇਰਾ ਹੋ ਗਿਆ ਕਿ ਦਿਨੇ ਹੀ ਤਾਰੇ ਦਿਸਣ ਲੱਗ ਪਏ। ਰਾਤ ਮੱਸਿਆ ਦੀ ਸੀ। ਲੜਾਈ ਵਿਚ ਸਿੰਘਾਂ ਦੀਆਂ ਭਗਉਤੀਆਂ ਨੇ ਉਹ ਮਾਰ ਕੀਤੀ ਕਿ ਅਹਿਮਦ ਸ਼ਾਹ ਰਾਤ ਦੇ ਅੰਨ੍ਹੇਰੇ ਦਾ ਫ਼ਾਇਦਾ ਉਠਾ ਕੇ ਲਾਹੌਰ ਨੂੰ ਮੁੜ ਗਿਆ ਅਤੇ ਸਿੰਘਾਂ ਨਾਲ ਕੋਈ ਖੁਲ੍ਹਵੀਂ ਟੱਕਰ ਹੋਰ ਨਾ ਲਈ।

ਘੱਲੂ-ਘਾਰੇ ਤੋਂ ਬਾਅਦ ਅਹਿਮਦ ਸ਼ਾਹ ਅਤੇ ਉਸ ਦੀਆਂ ਫ਼ੌਜਾਂ ਲਈ ਹੋਈਆਂ ਸਿੰਘਾਂ ਦੀਆਂ ਟੱਕਰਾਂ ਦਾ ਜ਼ਿਕਰ ਕਰਦਾ ਹੋਇਆ ਜਾਰਜ ਫ਼ਾਰਸਟਰ ਲਿਖਦਾ ਹੈ ਕਿ ਸਿੱਖਾਂ ਨੂੰ ਭਾਵੇਂ ਬੜਾ ਸ਼ਖਤ ਗੁੱਸਾ ਸੀ ਪਰ ਉਨ੍ਹਾਂ ਨੇ ਆਪਣੇ ਗੁੱਸੇ ਤੇ ਜਜ਼ਬੇ ਨੂੰ ਕਾਬੂ ਵਿਚ ਰਖਿਆ ਅਤੇ ਭਾਵੇਂ ਅਫ਼ਗਾਨਾਂ ਵੱਲੋਂ ਹੋਏ ਘੱਲੂ-ਘਾਰੇ ਅਤੇ ਦਿੱਤੇ ਗਏ ਦੁੱਖਾਂ ਦਾ ਉਨ੍ਹਾਂ ਦੇ

Sri Satguru Jagjit Singh Ji eLibrary NamdhariElibrary@gmail.com

ਮਨਾਂ ਉਪਰ ਜ਼ਰੂਰ ਬੜਾ ਡੂੰਘਾ ਅਸਰ ਹੋਣਾ ਹੈ ਪਰ, ਕਿਹਾ ਜਾਂਦਾ ਹੈ, ਕਿ ਇਨ੍ਹਾਂ (ਸਿੰਘਾਂ) ਨੇ ਇਕ ਭੀ (ਅਫ਼ਗ਼ਾਨ) ਕੈਦੀ ਨੂੰ ਬੇਦਰਦੀ ਨਾਲ ਕਤਲ ਨਹੀਂ ਕੀਤਾ।*

ਦੁੱਰਾਨੀ ਦੀ ਅਫਗਾਨਿਸਤਾਨ ਨੂੰ ਵਾਪਸੀ

ਅਹਿਮਦ ਸ਼ਾਹ ਚੂੰਕਿ ਸ਼ਾਹ ਆਲਮ ਦੂਸਰੇ ਦਾ ਮੁਆਮਲਾ ਭੀ ਨਜਿੱਠਣਾ ਚਾਹੁੰਦਾ ਸੀ, ਇਸ ਲਈ ਪੋਣੇ ਕੁ ਦੋ ਮਹੀਨੇ ਹੋਰ ਠਹਿਰਿਆ ਰਿਹਾ ਅਤੇ ਚਾਲੀ ਲੱਖ ਰੁਪਇਆ ਸਾਲਾਨਾ ਲੈਣਾ ਕਰ ਕੇ ਸ਼ਾਹ ਆਲਮ ਨੂੰ ਦਿੱਲੀ ਦੇ ਤਖ਼ਤ ਦਾ ਵਾਲੀ ਪਰਵਾਨ ਕਰ ਲਿਆ ਅਤੇ ਹੇਠ ਲਿਖੇ ਅਨੁਸਾਰ ਹਾਕਮ ਨਿਯਤ ਕਰ ਕੇ 12 ਦਸੰਬਰ, 1762 ਨੂੰ ਲਾਹੌਰੋਂ ਤੁਰ ਗਿਆ।

ਲਾਹੌਰ	ਕਾਬੁਲੀ ਮੱਲ
ਸਰਹੰਦ	ਜ਼ੈਨ ਖ਼ਾਨ
ਪਹਾੜ-ਬਿਆਸਾ ਅਤੇ ਸਤਲੁਜ ਦੇ ਵਿਚਕਾਰ	ਰਾਜਾ ਘੁਮੰਡ ਚੰਦ ਕਟੋਚ ਕਾਂਗੜੀਆ
ਜਾਲੰਧਰ ਦੁਆਬ	ਸਆਦਤ ਖ਼ਾਨ
ਕਲਾਨੌਰ	ਖ਼ੁਆਜਾ ਉਬੈਦ ਖ਼ਾਨ
ਬਾਰੀ ਦੁਆਬ	ਮੁਰਾਦ ਖ਼ਾਨ
ਰਚਨਾ ਅਤੇ ਲਹਿੰਦਾ ਸਿੰਧ ਸਾਗਰ	ਜਹਾਨ ਖ਼ਾਨ
ਕਸ਼ਮੀਰ	ਨੂਰੁੱਦੀਨ ਬਾਮੇਜ਼ਈ

*The Sicques, however, keenly actuated by resentment, set a bound to their impulse of revenge: and though the Afghan massacre and persecution must have been deeply imprinted on their minds, they did not, it is said, destroy one prisoner in cold blood.

—*A Journey from Bengal to England*, i. 279.

Sri Satguru Jagjit Singh Ji eLibrary NamdhariElibrary@gmail.com

ਅਧਿਆਇ ਉਨ੍ਹੀਵਾਂ

ਸੰਨ 1763 ਦੇ ਹਾਲ

ਅਹਿਮਦ ਸ਼ਾਹ ਦੇ ਅਫ਼ਗ਼ਾਨਿਸਤਾਨ ਨੂੰ ਮੁੜਨ ਦੀ ਦੇਰ ਸੀ ਕਿ ਸਿੰਘਾਂ ਨੇ ਮੁੜ ਆਪਣੀਆਂ ਪੁਰਾਣੀਆਂ ਮੱਲਾਂ ਮੱਲ ਲਈਆਂ। ਅਸਲ ਵਿਚ ਅਹਿਮਦ ਸ਼ਾਹ ਦੇ ਪੰਜਾਬ ਵਿਚ ਹੁੰਦੇ ਹੋਏ ਹੀ ਉਹ ਬਹੁਤ ਸਾਰੇ ਆਪਣੀ ਟਿਕਾਣੀਂ ਪੁੱਜ ਗਏ ਸਨ। ਕੇਵਲ ਵੇਲਾ ਟਪਾਉਣ ਲਈ ਹੀ ਅੱਗੇ ਪਿੱਛੇ ਹੋ ਜਾਇਆ ਕਰਦੇ ਸਨ, ਜਾਂ ਦੁਸ਼ਮਨਾਂ ਨਾਲ ਟੱਕਰ ਲੈਣ ਲਈ ਜਾਂ ਕਿਸੇ ਸਾਂਝੀ ਮੁਹਿੰਮ ਲਈ ਹੀ ਬਾਹਰ ਜਾਂਦੇ ਸਨ। ਹੁਣ ਸੰਨ 1763 ਦੇ ਪਹਿਲੇ ਤਿੰਨ ਮਹੀਨਿਆਂ ਵਿਚ ਉਨ੍ਹਾਂ ਨੇ ਆਪਣਾ ਆਪਣਾ ਪ੍ਰਬੰਧ ਠੀਕ ਕਰ ਲਿਆ ਅਤੇ ਜਿਸ ਕਿਸੇ ਨੇ ਦੁੱਰਾਨੀ ਦੇ ਇਥੇ ਹੋਣ ਵੇਲੇ ਸਿੰਘਾਂ ਨਾਲ ਵੈਰ ਕਮਾਇਆ ਸੀ ਉਸ ਨਾਲ ਲੇਖਾ ਗਿਣ ਮਿਥ ਲਿਆ।

ਇਸ ਵੇਲੇ ਸਰਦਾਰ ਜੱਸਾ ਸਿੰਘ ਨੇ ਖਾਲਸਾ ਦਲ ਦੇ ਸਰਦਾਰਾਂ ਨਾਲ ਰਲ ਕੇ ਸਲਾਹ ਕੀਤੀ ਕਿ ਇਸ ਵੇਲੇ ਖਾਲਸਾ ਲਈ ਇਹ ਦੋਨੋਂ ਗੱਲਾਂ ਅਤਿ ਜਰੂਰੀ ਹਨ ਕਿ ਮਾਰੀਆਂ ਹੋਈਆਂ ਮੱਲਾਂ ਮੁੜ ਪੱਕੀਆਂ ਕਰ ਲਈਆਂ ਜਾਣ ਅਤੇ ਢਾਏ ਗਏ ਦਰਬਾਰ ਸਾਹਿਬ ਦੀ ਸੇਵਾ ਭੀ ਆਰੰਭ ਕੀਤੀ ਜਾਏ। ਇਸ ਲਈ ਫੈਸਲਾ ਹੋਇਆ ਕਿ ਦੁਆਬੇ ਅਤੇ ਮਾਲਵੇ ਦੀਆਂ ਮਿਸਲਾਂ—ਆਹਲੂਵਾਲੀਏ, ਸਿੰਘਪੁਰੀਏ, ਡੱਲੇਵਾਲੀਏ, ਕਰੋੜ ਸਿੰਘੀਏ, ਨਿਸ਼ਾਨਾਂ ਵਾਲੇ ਅਤੇ ਸ਼ਹੀਦ—ਇਲਾਕੇ ਵਿਚ ਫਿਰ ਨਿਕਲਣ ਅਤੇ ਮਾਝੇ ਅਤੇ ਰਿਆੜਕੀ ਵਾਲੇ—ਰਾਮਗੜ੍ਹੀਏ, ਕਨ੍ਹੈਈਏ, ਸ਼ੁੱਕਰਚੱਕੀਏ, ਭੰਗੀ ਅਤੇ ਨਕਈ—ਸ੍ਰੀ ਅੰਮ੍ਰਿਤਸਰ ਟਿਕਣ।

ਕਸੂਰੋਂ ਬ੍ਰਾਹਮਣ ਦੀ ਇਸਤ੍ਰੀ ਛੁੜਾਈ—ਕਸੂਰ ਦੀ ਲੁੱਟ

10 ਅਪਰੈਲ ਸੰਨ 1763 ਨੂੰ ਬਸਾਖੀ ਸੀ। ਖਾਲਸਾ ਹਰ ਪਾਸੇ ਤੋਂ ਦਰਸ਼ਨਾਂ ਲਈ ਪੁੱਜਾ। ਇਸ ਵੇਲੇ ਹਰ ਪਾਸੇ ਖਾਲਸੇ ਦੀ ਦੋਹੀ ਫਿਰ ਰਹੀ ਸੀ। ਕੀ ਰਾਜਸੀ ਅਤੇ ਕੀ ਸਮਾਜਕ ਅਤੇ ਧਾਰਮਕ ਮਾਮਲਿਆਂ ਵਿਚ, ਖਾਲਸਾ ਡਿਗਿਆਂ ਢੱਠਿਆਂ ਅਤੇ ਦੀਨ ਦੁਖੀਆਂ ਦੀ ਪੁਸ਼ਤ ਪਨਾਹ ਸੀ, ਹਰ ਕਿਸੇ ਲਈ ਓਟ ਸੀ। ਇਸ ਦਿਨ ਜਿਸ ਵੇਲੇ ਅਕਾਲ ਤਖ਼ਤ ਦੇ ਸਾਹਮਣੇ ਖਾਲਸਾ ਜੀ ਦਾ ਦੀਵਾਨ ਸਜਿਆ ਹੋਇਆ ਸੀ ਅਤੇ ਸਰਦਾਰ ਹਰੀ ਸਿੰਘ ਭੰਗੀ ਬੈਠੇ ਸਨ ਕਿ ਕਸੂਰ ਦੇ ਇਕ ਬ੍ਰਾਹਮਣ ਨੇ ਆ ਕੇ ਪੁਕਾਰ ਕੀਤੀ ਕਿ

Sri Satguru Jagjit Singh Ji eLibrary NamdhariElibrary@gmail.com

ਉਸਮਾਨ ਖ਼ਾਨ ਕਸੂਰੀਆ ਉਸ ਦੀ ਇਸਤ੍ਰੀ ਖੋਹ ਕੇ ਲੈ ਗਿਆ ਹੈ। ਦੁਖੀ ਬ੍ਰਾਹਮਣ ਦੀ ਦੁਹਾਈ ਸੁਣ ਕੇ ਸਰਦਾਰ ਹਰੀ ਸਿੰਘ ਨੇ ਬਾਕੀ ਸਰਦਾਰਾਂ ਦੀ ਸਲਾਹ ਪੁੱਛੀ ਤਾਂ ਕੁਝ ਸਿਆਣੇ ਸਿੰਘ ਗਿਣਤੀਆਂ ਵਿਚ ਪੈ ਗਏ ਕਿ ਕਸੂਰ ਵਿਚ ਅਨੇਕਾਂ ਗੜ੍ਹੀਆਂ ਹਨ ਜੋ ਜੰਗੀ ਸਾਮਾਨ ਨਾਲ ਭਰੀਆਂ ਪਈਆਂ ਹਨ, ਦੂਸਰੇ ਖਾਲਸੇ ਪਾਸ ਨਫ਼ਰੀ ਭੀ ਪੂਰੀ ਨਹੀਂ। ਪਰ ਸਰਦਾਰ ਹਰੀ ਸਿੰਘ ਨੇ ਉੱਤਰ ਦਿੱਤਾ ਕਿ ਇਸ ਬ੍ਰਾਹਮਣ ਨੇ ਗੁਰੂ ਦੇ ਦਰਬਾਰ ਵਿਚ ਪੁਕਾਰ ਕੀਤੀ ਹੈ, ਸਾਨੂੰ ਸਹਾਇਤਾ ਕਰਨੀ ਹੀ ਬਣਦੀ ਹੈ। ਸਰਦਾਰ ਚੜ੍ਹਤ ਸਿੰਘ ਨੇ ਇਸ ਵੇਲੇ ਸ਼ਮਸ਼ੇਰ ਹੱਥ ਫੜ ਲਈ ਅਤੇ ਬੇਨਤੀ ਕੀਤੀ ਕਿ ਸ੍ਰੀ ਦਰਬਾਰ ਸਾਹਿਬ ਵਿਚ ਸ੍ਰੀ ਗੁਰੂ ਗ੍ਰੰਥ ਸਾਹਿਬ ਦੀ ਹਜ਼ੂਰੀ ਵਿਚ ਅਰਦਾਸ ਕਰ ਕੇ ਵਾਕ ਲਉ ਅਤੇ ਜੋ ਹੁਕਮ ਮਿਲੇ ਉਸ ਅਨੁਸਾਰ ਕਰੋ। ਇਹ ਗੱਲ ਸਭ ਨੇ ਪਰਵਾਨ ਕਰ ਲਈ ਅਤੇ ਸ੍ਰੀ ਦਰਬਾਰ ਸਾਹਿਬ ਵਿਚ ਜਾ ਕੇ ਵਾਕ ਲਿਆ ਗਿਆ ਜੋ ਇਸ ਪ੍ਰਕਾਰ ਸੀ :

ਪੰਜੇ ਬਧੇ ਮਹਾਬਲੀ ਕਰਿ ਸਚਾ ਢੋਆ।
ਆਪਣੇ ਚਰਣ ਜਪਾਇਨੁ ਵਿਚਿ ਦਯੁ ਖਲੋਆ।
ਰੋਗ ਸੋਗ ਸਭਿ ਮਿਟਿ ਗਏ ਨਿਤ ਨਵਾਂ ਨਰੋਆ।
ਦਿਨੁ ਰੈਣਿ ਨਾਮੁ ਧਿਆਇਦਾ ਫਿਰਿ ਪਾਇ ਨ ਮੋਆ।
ਜਿਸ ਤੇ ਉਪਜਿਆ ਨਾਨਕਾ ਸੋਈ ਫਿਰਿ ਹੋਆ।

(ਬਸੰਤ ਕੀ ਵਾਰ, ਮ. ੫, ੨)

ਇਸ ਮਹਾਵਾਕ ਨੇ ਖਾਲਸੇ ਦੇ ਸਭ ਸੰਸੇ ਮਿਟਾ ਦਿੱਤੇ, ਥੋੜੇ ਬਹੁਤਿਆਂ ਦੀ ਗਿਣਤੀ ਦਾ ਖਿਆਲ ਛੱਡ ਕੇ ਖਾਲਸੇ ਨੇ ਕਸੂਰ ਪਰ ਚੜ੍ਹਾਈ ਕਰ ਦਿੱਤੀ। ਰਸਤੇ ਵਿਚ ਨਾ ਨਿਸ਼ਾਨ ਖੋਲ੍ਹੇ, ਨਾ ਨਗਾਰੇ ਬਜਾਏ, ਨਾ ਕਿਸੇ ਨੂੰ ਛੇੜਿਆ, ਅਤੇ ਚੁਪ ਕਰੀਤੇ ਅਚਨਚੇਤ ਸਿਖਰ ਦੁਪਹਿਰੇ ਸ਼ਹਿਰ ਵਿਚ ਜਾ ਵੜੇ। ਇਹ ਸੰਨ 1766 ਹਿਜਰੀ ਦੇ ਰਮਜਾਨ ਦਾ ਮਹੀਨਾ ਸੀ ਜਦ ਰੋਜਿਆਂ ਦੇ ਅੰਤਲੇ ਦਿਨ (12-13 ਅਪਰੈਲ) ਸਨ ਅਤੇ ਗਰਮੀ ਭੀ ਕਹਿਰ ਦੀ ਪੈ ਰਹੀ ਸੀ। ਕਸੂਰੀਏ ਪਠਾਣ ਆਪਣੀਆਂ ਆਪਣੀਆਂ ਗੜ੍ਹੀਆਂ ਵਿਚ ਭੋਰਿਆਂ ਵਿਚ ਵੜੇ ਹੋਏ ਸਨ। ਸਿੰਘਾਂ ਦੇ ਆ ਪੈਣ ਦਾ ਕਿਸੇ ਨੂੰ ਸੁਫਨਾ ਭੀ ਨਹੀਂ ਸੀ। ਤਿਆਰੀ ਤਾਂ ਕੀ ਹੋਣੀ ਸੀ। ਮਾਮੂਲੀ ਜਿਹਾ ਟਾਕਰਾ ਹੋਇਆ ਜੋ ਸਿੰਘਾਂ ਸੌਖੇ ਹੀ ਹੂੰਝ ਛੱਡਿਆ, ਅਤੇ ਬ੍ਰਾਹਮਣ ਦੀ ਇਸਤ੍ਰੀ ਛੁੜਾ ਕੇ ਉਸ ਦੇ ਹਵਾਲੇ ਕੀਤੀ, ਹੁਣ ਸ਼ਹਿਰ ਵਿਚ ਲੁੱਟ ਪੈ ਗਈ। ਇਹ ਦੇਖ ਕੇ ਆਲੇ ਦੁਆਲੇ ਦੇ ਪਿੰਡਾਂ ਦੇ ਜੱਟ ਅਤੇ ਕੰਮੀ ਚੂਹੜੇ ਚਮਿਆਰ ਭੀ ਟੁੱਟ ਕੇ ਪੈ ਗਏ। ਇਸ ਤਰ੍ਹਾਂ ਲੁੱਟ ਨਾਲ ਇਹ ਧਨਾਢ ਸ਼ਹਿਰ ਬਰਬਾਦ ਹੋ ਗਿਆ ਅਤੇ ਦੂਸਰੇ ਪਾਸੇ ਕਈਂ ਗ਼ਰੀਬਾਂ ਨਿਰਧਨਾਂ ਦੇ ਦਲਿੱਦਰ ਟੁੱਟ ਗਏ।

ਇਸ ਲੁੱਟ ਵਿਚ ਜੱਸਾ ਸਿੰਘ ਰਾਮਗੜ੍ਹੀਏ ਦੇ ਭਾਈ ਮਾਲੀ ਸਿੰਘ ਦੇ ਹੱਥ ਦੀਵਾਨ ਦਿਲਾ ਰਾਮ ਦੇ ਪੁੱਤਰ ਹਿਰਦੇ ਰਾਮ ਦੇ ਘਰੋਂ ਬਹੁਤ ਦਰਬ, ਰਤਨ, ਜਵਾਹਰ ਅਤੇ ਸੋਨਾ, ਲੱਗਾ, ਜੋ ਪੁਰਾਣੇ ਚਲੇ ਆ ਰਹੇ ਆਪਸ ਵਿਚ ਦੇ ਵਿਹਾਰ ਅਨੁਸਾਰ ਕਨ੍ਹੱਈਏ ਸਰਦਾਰ

Sri Satguru Jagjit Singh Ji eLibrary NamdhariElibrary@gmail.com

ਜੈ ਸਿੰਘ ਨਾਲ ਬਰਾਬਰ ਵੰਡਣ ਦੀ ਥਾਂ ਮਾਲੀ ਸਿੰਘ ਨੇ ਆਪੇ ਹੀ ਸਾਰਾ ਰਖ ਲਿਆ, ਜਿਸ ਕਰਕੇ ਬਾਅਦ ਵਿਚ ਇਹ ਆਪਸ ਵਿਚ ਇਕ ਦੁਖਦਾਈ ਝਗੜੇ ਦਾ ਕਾਰਣ ਬਣ ਗਿਆ।

[*ਪ੍ਰਾਚੀਨ ਪੰਥ ਪ੍ਰਕਾਸ਼*, 47-893; ਬੂਟੇ ਸ਼ਾਹ, 534-35; ਅਹਿਮਦ ਸ਼ਾਹ ਬਟਾਲੀਆ, 491-92]

ਜਾਲੰਧਰ ਦੁਆਬ

ਕਸੂਰ ਤੋਂ ਸਰਦਾਰ ਜੱਸਾ ਸਿੰਘ ਪਹਿਲੋਂ ਪਹਿਲ ਜਾਲੰਧਰ ਦੁਆਬ ਵਿਚ ਪੁੱਜੇ ਜਿਥੇ ਕਿ ਇਲਾਕੇ ਉਨ੍ਹਾਂ ਦੀ ਆਪਣੀ, ਡੱਲੇਵਾਲੀਆਂ, ਅਤੇ ਸਿੰਘਾਂ ਪੁਰੀਆਂ (ਫ਼ੈਜ਼ੁਲਾ ਪੁਰੀਆਂ) ਦੀ ਰਾਖੀ ਵਿਚ ਸਨ। ਅਹਿਮਦ ਸ਼ਾਹ ਜਾਂਦੀ ਵਾਰੀ ਇਥੇ ਸਆਦਤ ਖ਼ਾਨ ਨੂੰ ਫ਼ੌਜਦਾਰ ਬਣਾ ਗਿਆ ਸੀ। ਇਸ ਨੂੰ ਹੌਸਲਾ ਹੀ ਨਾ ਪਿਆ ਕਿ ਸਿੰਘਾਂ ਦਾ ਟਾਕਰਾ ਕਰਨ ਲਈ ਨਿੱਕਲੇ। ਉਸ ਨੇ ਚੁਪ ਸਾਧਣੀ ਹੀ ਠੀਕ ਸਮਝੀ ਅਤੇ ਜਾਲੰਧਰ ਬੈਠਾ ਰਿਹਾ। ਇਸ ਕਰਕੇ ਸਰਦਾਰ ਜੱਸਾ ਸਿੰਘ ਨੇ ਸੋਖੇ ਹੀ ਇਥੇ ਮੁੜ ਆਪਣਾ ਦਬਦਬਾ ਜਮਾ ਲਿਆ।

ਕਾਠਗੜ੍ਹ ਅਤੇ ਗੜ੍ਹ ਸ਼ੰਕਰ

ਵਸਾਖੀ ਦੇ ਮੌਕੇ ਤੇ (ਅਪਰੈਲ ਸੰਨ 1763) ਸਰਦਾਰ ਜੱਸਾ ਸਿੰਘ ਆਨੰਦਪੁਰ ਵਿਚ ਸਨ। ਗੁਰਦੁਆਰਿਆਂ ਦੇ ਦਰਸ਼ਨਾਂ ਲਈ ਆਈਆਂ ਸੰਗਤਾਂ ਨੇ ਦੱਸਿਆ ਕਿ ਕਾਠਗੜ੍ਹ ਦਾ ਗੋਲੇ ਖ਼ਾਨ ਅਤੇ ਗੜ੍ਹ ਸ਼ੰਕਰ ਦੇ ਰੰਘੜ ਸੰਗਤਾਂ ਨੂੰ ਰਾਹ ਵਿਚ ਲੁੱਟ ਲੈਂਦੇ ਹਨ। ਇਹ ਗੱਲ ਬੜੀ ਦੁਖਦਾਈ ਸੀ ਕਿ ਸਿੰਘ ਸਰਦਾਰਾਂ ਦੇ ਇਧਰ ਹੁੰਦੇ ਹੋਏ ਭੀ ਆਉਂਦੀਆਂ ਜਾਂਦੀਆਂ ਸੰਗਤਾਂ ਪਰ ਰੰਘੜਾਂ ਵੱਲੋਂ ਵਧੀਕੀ ਹੋਵੇ। ਸਰਦਾਰ ਜੱਸਾ ਸਿੰਘ ਨੇ ਝਟ ਪਟ ਜਾ ਕੇ ਦੋਹਾਂ ਥਾਵਾਂ ਉੱਤੇ ਕਬਜੇ ਕਰ ਲਏ ਅਤੇ ਰਾਹ ਸਾਫ ਕਰ ਦਿੱਤਾ।

[*ਜੱਸਾ ਸਿੰਘ ਬਿਨੋਦ*, 108; ਉਰਦੂ 56, 57]

ਮਾਲਵੇ ਵਿਚ

ਇਥੋਂ ਖਾਲਸਾ ਦਲ ਮਾਲਵੇ ਵਿਚ ਆ ਗਿਆ ਅਤੇ ਬਾਬਾ ਆਲਾ ਸਿੰਘ ਅਤੇ ਭਾਈਕਿਆਂ ਨੂੰ ਨਾਲ ਲੈ ਕੇ ਕਿਹਾ ਕਿ ਹੁਣ ਖਾਲਸਾ ਦਲ ਆਇਆ ਹੋਇਆ ਹੈ ਜਿਸ ਕਿਸੇ ਨੂੰ ਸੋਧਣਾ ਹੈ ਖਾਲਸੇ ਦੇ ਨਾਲ ਹੋ ਕੇ ਸੋਧ ਲਵੋ। ਮਲੇਰ ਕੋਟਲੀਆਂ ਨਾਲ ਸਿੰਘਾਂ ਦਾ ਵੈਰ ਪੈ ਗਿਆ ਹੋਇਆ ਸੀ। ਘਲੂ-ਘਾਰੇ ਵਿਚ ਇਨ੍ਹਾਂ ਨੇ ਜੈਨ ਖ਼ਾਨ ਫੌਜਦਾਰ ਸਰਹੰਦ ਅਤੇ ਅਹਿਮਦ ਸ਼ਾਹ ਦੁੱਰਾਨੀ ਦੇ ਨਾਲ ਹੋ ਕੇ ਸਿੰਘਾਂ ਦਾ ਚੋਖਾ ਨੁਕਸਾਨ ਕੀਤਾ ਸੀ। ਹੁਣ ਦਲ ਖਾਲਸਾ ਨੇ ਮਲੇਰੀਆਂ ਦਾ ਸਾਰਾ ਇਲਾਕਾ ਗਾਹ ਸੁੱਟਿਆ ਅਤੇ ਨਵਾਬ ਭੀਖਣ ਖ਼ਾਨ ਇਕ ਲੜਾਈ ਵਿਚ ਮਾਰਿਆ ਗਿਆ। ਫੇਰ ਸਿੰਘ ਸਰਹੰਦ ਵੱਲ ਹੋ ਪਏ ਅਤੇ ਇਸ ਦੇ ਆਲੇ ਦੁਆਲੇ ਦਾ ਇਲਾਕਾ ਉਗਰਾਹ ਲਿਆ।

ਮਾਲੂਮ ਹੁੰਦਾ ਹੈ ਕਿ ਬਰਸਾਤ ਦੇ ਮੌਸਮ ਤੋਂ ਬਾਅਦ ਖਾਲਸਾ ਦਲ ਸਰਦਾਰ ਜੱਸਾ ਸਿੰਘ ਨਾਲ ਦੁਆਬੇ ਵੱਲ ਨੂੰ ਮੁੜ ਗਿਆ ਅਤੇ ਦਿਵਾਲੀ ਦੇ ਮੌਕੇ ਤੇ ਅੰਮ੍ਰਿਤਸਰ ਜਾ

Sri Satguru Jagjit Singh Ji eLibrary NamdhariElibrary@gmail.com

ਦਰਸ਼ਨ ਕੀਤੇ।

ਜਹਾਨ ਖ਼ਾਨ ਨੂੰ ਸਿਆਲਕੋਟ ਵਿਚ ਹਾਰ

ਪੰਜ ਨਵੰਬਰ ਸੰਨ 1763 ਨੂੰ ਖਾਲਸਾ ਜੀ ਨੇ ਦਿਵਾਲੀ ਦੇ ਮੌਕੇ ਗੁਰਮਤਾ ਕੀਤਾ ਕਿ ਛੇਤੀ ਤੋਂ ਛੇਤੀ ਹੁਣ ਜਦ ਭੀ ਵਿਧਿ ਬਣੇ ਸ਼ਹਿਰ ਸਰਹੰਦ ਨੂੰ ਸੋਧ ਕੱਢਣਾ ਚਾਹੀਦਾ ਹੈ। ਇਥੇ ਸਲਾਹਾਂ ਹੀ ਹੋ ਰਹੀਆਂ ਸਨ ਕਿ ਖਬਰ ਪੁੱਜੀ ਕਿ ਅਹਿਮਦ ਸ਼ਾਹ ਦੁੱਰਾਨੀ ਦਾ ਭੇਜਿਆ ਹੋਇਆ ਬਖ਼ਸ਼ੀ ਜਹਾਨ ਖ਼ਾਨ ਅਟਕੋਂ ਪਾਰ ਲੰਘ ਆਇਆ ਹੈ। ਝਨਾਂ ਟੱਪ ਕੇ ਇਹ ਸਿੱਧਾ ਹੀ ਇਸ ਖਿਆਲ ਨਾਲ ਸਿਆਲਕੋਟ ਵੱਲ ਨੂੰ ਹੋ ਪਿਆ ਕਿ ਜੰਮੂ ਵਾਲੇ ਰਾਜਾ ਰਣਜੀਤ ਦੇਵ ਦੀ ਸਹਾਇਤਾ ਪ੍ਰਾਪਤ ਕਰ ਸਕੇ। ਇਸ ਵੇਲੇ ਸਰਦਾਰ ਚੜ੍ਹਤ ਸਿੰਘ ਤੀਹ ਕੁ ਮੀਲ ਦੱਖਣ-ਲਹਿੰਦੇ ਨੂੰ ਗੁਜਰਾਂਵਾਲੇ ਸੀ। ਉਸ ਨੇ ਸਰਦਾਰ ਜੱਸਾ ਸਿੰਘ ਆਹਲੂਵਾਲੀਆ ਅਤੇ ਸਰਦਾਰ ਝੰਡਾ ਸਿੰਘ ਅਤੇ ਗੁੱਜਰ ਸਿੰਘ ਭੰਗੀਆਂ ਨੂੰ ਸੱਦ ਭੇਜਿਆ ਅਤੇ ਸਿੰਘਾਂ ਨੇ ਰਲ ਕੇ ਜਹਾਨ ਖ਼ਾਨ ਨੂੰ ਜਾ ਲਲਕਾਰਿਆ। ਲੜਾਈ ਵਿਚ ਜਹਾਨ ਖ਼ਾਨ ਦਾ ਘੋੜਾ ਮਾਰਿਆ ਗਿਆ ਅਤੇ ਉਹ ਭੁਇੰ ਤੇ ਆ ਡਿੱਗਾ। ਇਹ ਦੇਖ ਕੇ ਖਾਲਸਿਆਂ ਨੇ ਜੈਕਾਰੇ ਗਜਾ ਦਿੱਤੇ ਕਿ 'ਮਾਰ ਲਿਆ, ਜਹਾਨਾ ਮਾਰ ਲਿਆ। ਸਤਿ ਸ੍ਰੀ ਅਕਾਲ—ਵਾਹਿਗੁਰੂ ਜੀ ਕੀ ਫਤਿਹ'—ਇਸ ਦੇ ਨਾਲ ਹੀ ਤਲਵਾਰਾਂ ਸੂਤ ਕੇ ਅਫ਼ਗ਼ਾਨਾਂ ਉੱਤੇ ਟੁੱਟ ਪਏ ਅਤੇ ਉਨ੍ਹਾਂ ਵਿਚ ਭਗਦੜ ਪਾ ਦਿੱਤੀ। ਜਹਾਨ ਖ਼ਾਨ ਆਪ ਭੀ ਮੈਦਾਨ ਛੱਡ ਕੇ ਰੋਹਤਾਸਗੜ੍ਹ ਵੱਲ ਨੂੰ ਭੱਜ ਨਿਕਲਿਆ ਅਤੇ ਉਸ ਦਾ ਇਕ ਖ਼ਾਸ ਹਾਥੀ, ਸਾਰਾ ਜੰਗੀ ਸਾਮਾਨ, ਕਈ ਜ਼ਨਾਨੇ ਰਿਸ਼ਤੇਦਾਰ ਅਤੇ ਸੰਬੰਧੀ ਸਿੰਘਾਂ ਦੇ ਹੱਥ ਆ ਗਏ।

ਇਸ ਵੇਲੇ ਜਹਾਨ ਖ਼ਾਨ ਦੀ ਬੇਗਮ ਨੇ ਸਰਦਾਰ ਚੜ੍ਹਤ ਸਿੰਘ ਪਾਸ ਅਰਜ ਕੀਤੀ ਕਿ ਇਸ ਵੇਲੇ ਸਾਡਾ ਪਰਦਾ ਅਤੇ ਇੱਜ਼ਤ ਤੁਹਾਡੇ ਅਖ਼ਤਿਆਰ ਵਿਚ ਹੈ। ਇਸ ਵੇਲੇ ਕਿਸੇ ਨੇ ਸਰਦਾਰ ਜੱਸਾ ਸਿੰਘ ਨੂੰ ਦੱਸਿਆ ਕਿ ਜ਼ਹਾਨ ਖ਼ਾਨ ਦਾ ਤੋਸ਼ਾ-ਖ਼ਾਨਾ ਅਤੇ ਬਹੁਤ ਸਾਰਾ ਜੇਵਰ ਇਨ੍ਹਾਂ ਜਨਾਨੀਆਂ ਪਾਸ ਹਨ। ਸਰਦਾਰ ਨੇ ਅੱਗੋਂ ਉੱਤਰ ਦਿੱਤਾ ਕਿ ਖਾਲਸਾ ਜਨਾਨੀਆਂ ਪਾਸ ਦੇ ਮਾਲ ਨੂੰ ਬਿਲਕੁਲ ਹੱਥ ਨਹੀਂ ਲਾਏਗਾ। ਸਰਦਾਰ ਜੱਸਾ ਸਿੰਘ ਨੇ ਬੇਗਮ ਸਾਹਿਬਾ ਨੂੰ ਕਿਹਾ ਕਿ ਤੁਸੀਂ ਉੱਕਾ ਹੀ ਕੋਈ ਫ਼ਿਕਰ ਨਾ ਕਰੋ। ਸਾਡਾ ਤੁਹਾਡੇ ਨਾਲ ਕੋਈ ਵੈਰ ਨਹੀਂ। ਲੜਨ ਆਇਆਂ ਨਾਲ ਸਾਡੀ ਲੜਾਈ ਸੀ। ਤੁਹਾਡੀ ਅਤੇ ਤੁਹਾਡੇ ਮਾਲ ਦੀ ਹਰ ਤਰ੍ਹਾਂ ਪੂਰੀ ਪੂਰੀ ਰੱਖਿਆ ਕੀਤੀ ਜਾਏਗੀ, ਜਿਥੇ ਵੀ ਤੁਸੀਂ ਜਾਣਾ ਚਾਹੋ, ਉਥੇ ਤੁਹਾਨੂੰ ਖ਼ੈਰ-ਖ਼ੈਰੀਅਤ ਨਾਲ ਪਹੁੰਚਾ ਦਿੱਤਾ ਜਾਏਗਾ। ਚੁਨਾਚਿ ਬੇਗਮ ਨੇ ਜੰਮੂ ਜਾਣ ਦੀ ਇੱਛਾ ਪਰਗਟ ਕੀਤੀ, ਸੋ ਸਰਦਾਰ ਚੜ੍ਹਤ ਸਿੰਘ ਨੇ ਜਹਾਨ ਖ਼ਾਨ ਦੇ ਪਰਿਵਾਰ ਨੂੰ ਸਣੇ ਉਨ੍ਹਾਂ ਦੇ ਸਾਮਾਨ ਅਤੇ ਭਾਰ ਬਰਦਾਰੀ ਦੇ ਆਪਣੇ ਆਦਮੀ ਨਾਲ ਦੇ ਕੇ ਜੰਮੂ ਪਹੁੰਚਾ ਦਿੱਤਾ।

ਮੁਫਤੀ ਅਲੀ-ਉ-ਦੀਨ ਲਿਖਦਾ ਹੈ ਕਿ ਪਿਛਲੇ ਜ਼ਮਾਨੇ ਦੇ ਸਿੰਘ ਪਰਾਈਆਂ ਜਨਾਨੀਆਂ ਤੋਂ ਬੜਾ ਸਖ਼ਤ ਪਰਹੇਜ (ਬਚਾਉ) ਕਰਦੇ ਸਨ। ਇਸ ਲਈ ਉਨ੍ਹਾਂ ਨੇ ਜਹਾਨ

Sri Satguru Jagjit Singh Ji eLibrary NamdhariElibrary@gmail.com

ਖ਼ਾਨ ਦੇ ਟੱਬਰਾਂ ਨੂੰ ਜੰਮੂ ਭੇਜ ਦਿੱਤਾ ਅਤੇ ਆਪ (ਅੱਧ ਨਵੰਬਰ ਦੇ ਲਾਗੇ) ਆਪਣੇ ਘਰਾਂ ਨੂੰ ਮੁੜ ਗਏ।

[*ਉਮਦਾਤੁ-ਤਵਾਰੀਖ*, ਦਫ਼ਤਰ ਦੂਸਰਾ, 11; ਅਹਿਮਦ ਸ਼ਾਹ ਬਟਾਲੀਆ, *ਜਿਕਰਿ ਗੁਰੂਆਂ ਵਾ ਸਿੰਘਾਂ*, 14, ਅਲੀ-ਉ-ਦੀਨ, *ਇਬਰਤਨਾਮਾ*, 236; ਕਨ੍ਹੱਈਆ ਲਾਲ, *ਤਾਰੀਖ਼ਿ ਪੰਜਾਬ*, 85; *ਜੱਸਾ ਸਿੰਘ ਬਿਨੋਦ*, 123; ਉਰਦੂ, 77; *ਤਾਰੀਖ਼ਿ ਕਪੂਰਥਲਾ*, 210-11]

Sri Satguru Jagjit Singh Ji eLibrary NamdhariElibrary@gmail.com

ਅਧਿਆਇ ਵੀਹਵਾਂ

ਖਾਲਸੇ ਨੇ ਸਰਹੰਦ ਫ਼ਤਿਹ ਕਰ ਲਈ

(ਜਨਵਰੀ 1764)

ਲੱਛਮੀ ਨਾਰਾਇਣ ਨੂੰ ਭਾਂਜ

ਉੱਤਰ ਵੱਲੋਂ ਕੁਝ ਸਮੇਂ ਲਈ ਨਿਸਚਿੰਤ ਹੋ ਕੇ ਸਰਦਾਰ ਜੱਸਾ ਸਿੰਘ ਦੁਆਬੇ ਆ ਗਏ ਅਤੇ ਇੱਥੇ ਜ਼ਰੂਰੀ ਪ੍ਰਬੰਧ ਕਰ ਕੇ ਖਾਲਸੇ ਦੇ ਦਿਵਾਲੀ ਦੇ ਗੁਰਮਤੇ ਅਨੁਸਾਰ ਸਰਹੰਦ ਨੂੰ ਸੋਧਣ ਲਈ ਤਿਆਰ ਹੋ ਪਏ। ਭੰਗੀ, ਸੁੱਕਰਚੱਕੀਏ, ਕਨ੍ਹੱਈਏ ਅਤੇ ਰਾਮਗੜ੍ਹੀਏ ਸਰਦਾਰਾਂ ਨੂੰ ਭੀ ਸਦ ਲਿਆ ਅਤੇ ਜਨਵਰੀ ਸੰਨ 1764 ਦੇ ਸ਼ੁਰੂ ਵਿਚ ਹੀ ਰੋਪੜੋਂ ਸਤਲੁਜ ਪਾਰ ਕਰ ਕੇ ਚੁਪ ਕਰੀਤੇ ਚਮਕੌਰ ਸਾਹਿਬ ਆ ਇਕੱਠ ਕੀਤਾ। ਇਹ ਉਹ ਅਸਥਾਨ ਹੈ ਕਿ ਜਿਥੇ 8 ਪੋਹ ਸੰਮਤ 1762 (7 ਦਸੰਬਰ ਸੰਨ 1705 ਈ.) ਨੂੰ ਸ੍ਰੀ ਗੁਰੂ ਗੋਬਿੰਦ ਸਿੰਘ ਜੀ ਦਾ ਸਰਹੰਦ ਦੇ ਫੌਜਦਾਰ ਵਜੀਰ ਖ਼ਾਨ ਨਾਲ ਜੁਧ ਹੋਇਆ ਸੀ ਅਤੇ ਸਾਹਿਬਜਾਦਾ ਅਜੀਤ ਸਿੰਘ ਅਤੇ ਜੁਝਾਰ ਸਿੰਘ ਸ਼ਹੀਦ ਹੋਏ ਸਨ। ਇਥੇ ਸਰਦਾਰ ਜੱਸਾ ਸਿੰਘ ਨੂੰ ਪਤਾ ਲੱਗਾ ਕਿ ਜੈਲ ਖ਼ਾਨ ਫੌਜਦਾਰ ਸਰਹੰਦ ਵਾਲੇ ਦਾ ਦੀਵਾਨ ਲਛਮੀ ਨਾਰਾਇਣ ਇਲਾਕੇ ਦੀ ਉਗ੍ਰਾਹੀ ਕਰਦਾ ਫਿਰਦਾ ਹੈ। ਇਹ ਸੁਣਦਿਆਂ ਹੀ ਖਾਲਸੇ ਨੇ ਉਧਰ ਨੂੰ ਧਾਈ ਕਰ ਦਿੱਤੀ। ਉਹ ਦੂਰੋਂ ਹੀ ਖਾਲਸੇ ਨੂੰ ਦੇਖ ਕੇ ਸਭ ਕੁਝ ਛਡ ਕੇ ਦੌੜ ਗਿਆ ਅਤੇ ਕੁਰਾਲੀ ਜਾ ਵੜਿਆ। ਉਸ ਦਾ ਸਾਰਾ ਡੇਰਾ ਖਾਲਸੇ ਦੇ ਹੱਥ ਆ ਗਿਆ ਅਤੇ ਇੱਥੇ ਇਤਨੀ ਦੌਲਤ ਲੱਭੀ ਕਿ ਅਨੇਕਾਂ ਸਿੰਘਾਂ ਦੇ ਫਾਕੇ ਟੁੱਟ ਗਏ।

[*ਪ੍ਰਾਚੀਨ ਪੰਥ ਪ੍ਰਕਾਸ਼*, 472-73; ਕਰਮ ਸਿੰਘ, *ਮਹਾਰਾਜਾ ਆਲਾ ਸਿੰਘ*, 224]

ਮੁਰਿੰਡਾ ਮੁਰੁੰਡਿਆ ਗਿਆ

ਕੁਰਾਲੀ ਤੋਂ ਮੋਰਿੰਡਾ ਲਾਗੇ ਹੀ ਦੱਖਣ-ਲਹਿੰਦੇ ਨੂੰ ਸੀ। ਇੱਥੇ ਦੇ ਰੰਘੜਾਂ ਨੇ ਛੋਟੇ ਸਾਹਿਬਜ਼ਾਦਿਆਂ ਜੋਰਾਵਰ ਸਿੰਘ ਅਤੇ ਫਤਹਿ ਸਿੰਘ ਨੂੰ ਪਿੰਡ ਸਹੇੜੀ ਤੋਂ ਫੜ ਕੇ ਸਰਹੰਦ ਵਜੀਰ ਖ਼ਾਨ ਪਾਸ ਪਹੁੰਚਾਇਆ ਸੀ ਜਿਸ ਨੇ ਉਨ੍ਹਾਂ ਨੂੰ 13 ਪੋਹ ਸਮੰਤ 1762, 12 ਦਸੰਬਰ ਸੰਨ 1705 ਨੂੰ ਕਤਲ ਕਰਵਾ ਦਿੱਤਾ ਸੀ। ਇਸ ਕਰਕੇ ਸਿੰਘਾਂ ਨੂੰ ਇਥੇ ਦੇ ਰੰਘੜਾਂ ਦੇ ਵਿਰੁੱਧ ਗੁੱਸਾ ਸੀ। ਘੜੂੰਏਂ ਅਤੇ ਸਲੋਦੀ ਵਾਲੇ ਸਿੰਘਾਂ ਦਲ ਸਿੰਘ ਅਤੇ ਰਣ ਸਿੰਘ ਨੇ ਜੋਰ ਦਿੱਤਾ ਕਿ ਲਗਦੇ ਹੱਥ ਮੋਰਿੰਡਾ ਭੀ ਸੋਧ ਕਢਣਾ ਚਾਹੀਦਾ ਹੈ। ਸਰਦਾਰ

Sri Satguru Jagjit Singh Ji eLibrary NamdhariElibrary@gmail.com

ਜੱਸਾ ਸਿੰਘ ਕੁਝ ਕਾਰਣਾਂ ਕਰਕੇ ਇਸ ਨੂੰ ਟਾਲਣਾ ਚਾਹੁੰਦੇ ਸਨ, ਪਰ ਹੋਣਹਾਰ ਟਲਦੀ ਨਹੀਂ। ਕੁਝ ਸਿੰਘ ਜਦ ਇਥੋਂ ਦੀ ਲੰਘਦੇ ਹੋਏ ਇਕ ਖੂਹ ਤੇ ਪਾਣੀ ਪੀਣ ਗਏ ਤਾਂ ਉਥੇ ਗੜ੍ਹੀ ਤੇ ਹਥਿਆਰ ਲੈ ਕੇ ਚੜ੍ਹੇ ਹੋਏ ਰੰਘੜਾਂ ਨੇ ਸਿੰਘਾਂ ਨੂੰ ਕੁਝ ਮੰਦੇ ਬੋਲ ਬੋਲੇ, ਅਤੇ ਸੀੜ ਦੇ ਰੱਸੇ ਵਖਾ ਕੇ ਕਿਹਾ ਕਿ ਇਹ ਸਿੰਘਾਂ ਦੇ ਕੇਸਾਂ ਦੇ ਵੱਟੇ ਸਨ, ਹੁਣ ਪੁਰਾਣੇ ਹੋ ਗਏ ਹਨ, ਇਸ ਲਈ ਸਾਨੂੰ ਕੁਝ ਨਵੇਂ ਕੇਸ ਦੇ ਜਾਓ। ਆਓ ਜੇ ਲੜਨਾ ਹੈ ਤਾਂ। ਅੱਗੇ ਤੁਹਾਡੇ ਗੁਰੂ ਦੇ ਪੁੱਤਰ ਮਾਰੇ ਸਨ, ਹੁਣ ਤੁਹਾਨੂੰ ਮਾਰਨ ਲਈ ਤਿਆਰ ਬੈਠੇ ਹਾਂ। ਇਸ ਦੇ ਉੱਤਰ ਵਿਚ ਜਦ ਸਿੰਘਾਂ ਭੀ ਕੁਝ ਕੋੜੇ ਬਚਨ ਕਹੇ ਤਾਂ ਰੰਘੜਾਂ ਨੇ ਉਨ੍ਹਾਂ ਪਰ ਛਲਕ ਚਲਾ ਦਿੱਤੀ। ਸ਼ਾਮ ਸਿੰਘ ਅਤੇ ਕਰੋੜਾ ਸਿੰਘ ਨੇ ਇਹ ਦੇਖ ਕੇ ਜੱਸਾ ਸਿੰਘ ਨੂੰ ਜਾ ਕਿਹਾ ਅਤੇ ਮੋਰਿੰਡੇ ਤੇ ਹੱਲਾ ਕਰਵਾ ਦਿੱਤਾ, ਜਿਸ ਵਿਚ ਇਥੇ ਬਹੁਤ ਕਟਾ-ਵੱਢ ਹੋਈ ਅਤੇ ਮੋਰਿੰਡਾ ਤਬਾਹ ਹੋ ਗਿਆ। ਮੋਰਿੰਡੇ ਦੇ ਧਾਵੇ ਵਿਚ ਸਰਦਾਰ ਚੜ੍ਹਤ ਸਿੰਘ ਨੇ ਬੜੀ ਬਹਾਦੁਰੀ ਵਿਖਾਈ ਅਤੇ ਅਜਿਹਾ ਪ੍ਰਬੰਧ ਕੀਤਾ ਕਿ ਮੁਰਿੰਡਿਆਂ ਨੂੰ ਬਾਹਰੋਂ ਕੋਈ ਸਹਾਇਤਾ ਨਾ ਪੁੱਜ ਸਕੇ। ਇਸੇ ਤਰ੍ਹਾਂ ਤਾਰਾ ਸਿੰਘ ਗ਼ੈਬੇ ਅਤੇ ਹੋਰ ਸਰਦਾਰਾਂ ਨੇ ਭੀ ਮੁਰਿੰਡਿਆਂ ਨੂੰ ਸੋਧਣ ਵਿਚ ਵੱਧ ਤੋਂ ਵੱਧ ਜਤਨ ਕੀਤੇ, ਪਰ ਸਭ ਤੋਂ ਜਿਆਦਾ ਤਬਾਹੀ ਇੱਥੇ ਘੜੂੰਏਂ ਵਾਲੇ ਸਰਦਾਰਾਂ ਨੇ ਮਚਾਈ ਜਿਨ੍ਹਾਂ ਨਾਲ ਇਨ੍ਹਾਂ ਦਾ ਸਭ ਤੋਂ ਵੱਧ ਵਾਹ ਪੈਂਦਾ ਅਤੇ ਨਿਤ ਇੱਟ ਖੜਕਾ ਹੁੰਦਾ ਰਹਿੰਦਾ ਸੀ। ਇਥੇ ਲੁੱਟ ਵੱਲ ਕਿਸੇ ਨੇ ਬਹੁਤਾ ਧਿਆਨ ਨਹੀਂ ਦਿੱਤਾ, ਪਰ ਸਾਹਿਬਜਾਦਿਆਂ ਨਾਲ ਕੀਤੇ ਜੁਲਮ ਦਾ ਧਿਆਨ ਕਰ ਕੇ ਰੰਘੜਾਂ ਵਿਰੁੱਧ ਗੁੱਸਾ ਕੱਢਣ ਵਿਚ ਕੋਈ ਕਸਰ ਨਾ ਛੱਡੀ ਅਤੇ ਮੁਰਿੰਡਿਆਂ ਨੂੰ ਆਪਣੇ ਕੀਤੇ ਜੁਲਮ ਦਾ ਫਲ ਭੁਗਤਣਾ ਪਿਆ। ਇਸ ਸੰਸਾਰ ਵਿਚ 'ਜੇਹਾ ਬੀਜੈ ਸੁ ਲੁਣੈ ਕਰਮਾਂ ਸੰਦੜਾ ਖੇਤ', 'ਮੰਦਾ ਚੰਗਾ ਆਪਣਾ ਆਪੇ ਹੀ ਕੀਤਾ ਪਾਵਣਾ'।

ਸਰਹੰਦ ਪਰ ਹੱਲੇ ਦੀ ਤਿਆਰੀ

ਹੁਣ ਸਰਹੰਦ ਦੀ ਵਾਰੀ ਆ ਗਈ। ਮੋਰਿੰਡੇ ਤੋਂ ਸਰਹੰਦ ਜਰਾ ਕੁ ਦੱਖਣ-ਲਹਿੰਦੇ ਨੂੰ ਚੋਦਾਂ ਪੰਦਰਾਂ ਕੋਹਾਂ ਦੀ ਵਿਥ ਤੇ ਹੈ। ਸਰਹੰਦ ਦਾ ਨਾਉਂ ਸੁਣਦਿਆਂ ਹੀ ਸਿੰਘ ਕਚੀਚੀਆਂ ਪਏ ਵਟਦੇ ਸਨ। ਇਹ ਉਹ ਸਰਾਪਿਆ ਹੋਇਆ ਥਾਂ ਹੈ ਜਿਥੇ ਕਿ ਫੌਜਦਾਰ ਵਜੀਰ ਖ਼ਾਨ ਨੇ ਦਸੰਬਰ 1705 ਨੂੰ ਸ੍ਰੀ ਗੁਰੂ ਗੋਬਿੰਦ ਸਿੰਘ ਦੇ ਦੋ ਛੋਟੇ ਸਾਹਿਬਜਾਦੇ ਜੋਰਾਵਰ ਸਿੰਘ ਅਤੇ ਫਤਿਹ ਸਿੰਘ ਕੰਧ ਵਿਚ ਚੁਨਾਏ ਸਨ ਅਤੇ 13 ਪੋਹ (12 ਦਸੰਬਰ) ਨੂੰ ਕੋਹਿ ਕੋਹਿ ਕੇ ਕਤਲ ਕਰਵਾ ਦਿੱਤੇ ਸਨ। ਇਸ ਲਈ ਇਸ ਦਾ ਖਿਆਲ ਆਉਂਦੇ ਹੀ ਖਾਲਸੇ ਦੇ ਲੂੰ ਕੰਡੇ ਹੋ ਜਾਂਦੇ ਸਨ ਅਤੇ ਇਸ ਨੂੰ ਇਕ ਵਾਰੀ ਤਬਾਹ ਅਤੇ ਬਰਬਾਦ ਕਰ ਦੇਣ ਦਾ ਮਨ ਬਣਾਈ ਬੈਠੇ ਸਨ। ਬੰਦਾ ਸਿੰਘ ਦੇ ਵੇਲੇ ਇਸ ਨੂੰ ਕਈ ਕਾਰਣਾਂ ਕਰਕੇ ਛੱਡ ਦਿੱਤਾ ਗਿਆ ਸੀ ਅਤੇ ਪਿੱਛੇ ਖਾਲਸੇ ਦਾ ਕਦੀ ਪੂਰੀ ਤਰ੍ਹਾਂ ਦਾਉ ਨਹੀਂ ਸੀ ਭਰਿਆ। ਹੁਣ ਇਸ ਵਾਰੀ ਸਰਬਤ ਖਾਲਸਾ ਸ੍ਰੀ ਅੰਮ੍ਰਿਤਸਰ ਅਕਾਲ ਤਖਤ ਦੀ ਹਜ਼ੂਰੀ ਵਿਚ ਅਰਦਾਸਾ ਸੋਧ ਕੇ ਆਇਆ ਹੀ ਇਸ ਨੂੰ ਸੋਧਣ ਲਈ ਸੀ ਅਤੇ ਰੋਹ ਦੇ ਘਰ ਵਿਚ ਸੀ। ਇਸ ਲਈ ਉਨ੍ਹਾਂ

Sri Satguru Jagjit Singh Ji eLibrary NamdhariElibrary@gmail.com

ਨੂੰ ਰੋਕ ਕਿਸ ਸਕਣਾ ਸੀ ਅਤੇ ਉਨ੍ਹਾਂ ਦੀ ਝਾਲ ਕਿਸ ਝੱਲਣੀ ਸੀ?

ਇਸ ਵੇਲੇ ਦਾ ਫੌਜਦਾਰ ਜੈਨ ਖ਼ਾਨ ਆਪਣੇ ਆਪ ਭੀ ਬੜਾ ਬਦਨਾਮ ਹੋ ਰਿਹਾ ਸੀ। ਤਹਿਮਾਸ ਨਾਮੇ ਦਾ ਲੇਖਕ ਤਹਿਮਾਸ ਖ਼ਾਨ ਇਸ ਵੇਲੇ ਸਰਹੰਦ ਵਿਚ ਮੌਜੂਦ ਸੀ ਅਤੇ ਜੈਨ ਖ਼ਾਨ ਦੀਆਂ ਵਧੀਕੀਆਂ ਅਤੇ ਜ਼ੁਲਮਾਂ ਨੂੰ ਅੱਖੀਂ ਵੇਖ ਰਿਹਾ ਸੀ। ਉਹ ਲਿਖਦਾ ਹੈ ਕਿ ਜੈਨ ਖ਼ਾਨ ਨੇ ਪੁਰਾਣੇ ਕਾਨੂੰਨ ਕਾਇਦੇ ਸਭ ਭੰਨ ਤੋੜ ਛੱਡੇ ਸਨ, ਫੌਜ ਦੀ ਤਨਖਾਹ ਦੇਣੀ ਬੰਦ ਕਰ ਦਿੱਤੀ ਹੋਈ ਸੀ, ਬੇਦਰਦੀ ਨਾਲ ਅਨ੍ਹੇਵਾਹ ਇਲਾਕੇ ਦੇ ਪਿੰਡਾਂ ਨੂੰ ਲੁੱਟ ਰਿਹਾ ਸੀ ਅਤੇ ਸਿਪਾਹੀਆਂ ਦੀ ਤਨਖਾਹ ਦੀ ਬਣਦੀ ਰਕਮ ਦੇ ਬਦਲੇ ਚੋਥਾਈ ਦੇ ਉਨ੍ਹਾਂ ਨੂੰ ਦਾਣੇ ਦਿੰਦਾ ਸੀ। ਉਸ ਨੇ ਪਹਾੜੀ ਰਾਜਿਆਂ ਨਾਲ ਯਰਾਨਾ ਗੰਢਿਆ ਹੋਇਆ ਸੀ ਅਤੇ ਕੇਵਲ ਧਨ ਇਕੱਠਾ ਕਰਨ ਦੇ ਮਗਰ ਪਿਆ ਹੋਇਆ ਸੀ। ਇਨ੍ਹਾਂ ਜ਼ੁਲਮਾਂ ਅਤੇ ਮੂਰਖਤਾ ਦੇ ਕੰਮਾਂ ਤੋਂ, ਜੋ ਸਦਾ ਦੁਖ ਅਤੇ ਬਰਬਾਦੀ ਦਾ ਕਾਰਣ ਹੁੰਦੇ ਹਨ, ਮੈਂ ਸਮਝਦਾ ਸਾਂ, ਕਿਸੇ ਭਲੇ ਭਵਿਖ ਦੀ ਆਸ ਰਖਣਾ ਮੂਰਖਤਾ ਸੀ। ਮੈਂ ਆਪਣੇ ਸਾਥੀਆਂ ਨੂੰ ਕਿਹਾ ਕਿ ਜੈਨ ਖ਼ਾਨ ਦੀ ਫੌਜ ਛੇਤੀ ਹੀ ਤਬਾਹ ਹੋ ਜਾਏਗੀ ਅਤੇ ਸਰਹੰਦ ਉੱਜੜ ਪੁੱਜੜ ਜਾਏਗੀ, [*ਤਹਿਮਾਸ ਨਾਮਾ*, 113-14, ਰਾਓ, 108-9]। ਤਹਿਮਾਸ ਖ਼ਾਨ ਦੀ ਇਹ ਗੱਲ ਅੱਖਰੋਂ ਅੱਖਰ ਠੀਕ ਸਾਬਤ ਹੋਈ। ਮਾਲੂਮ ਹੁੰਦਾ ਹੈ ਕਿ ਤਹਿਮਾਸ ਖ਼ਾਨ ਨੂੰ ਖਾਲਸੇ ਦੀ ਚੜ੍ਹਾਈ ਦੀ ਖਬਰ ਲੱਗ ਗਈ ਸੀ।

ਜੈਨ ਖ਼ਾਨ ਨੂੰ ਕਿਸੇ ਪਾਸਿਉਂ ਬਾਹਰੋਂ ਕੋਈ ਸਹਾਇਤਾ ਭੀ ਨਹੀਂ ਸੀ ਪੁੱਜ ਸਕਦੀ। ਅਹਿਮਦ ਸ਼ਾਹ ਬਾਦਸ਼ਾਹ ਦੂਰ ਅਫਗਾਨਿਸਤਾਨ ਵਿਚ ਸੀ। ਬਖ਼ਸ਼ੀ ਜਹਾਨ ਖ਼ਾਨ ਨੂੰ ਖਾਲਸਾ ਜੀ ਨੇ ਹੁਣੇ ਸਿਆਲਕੋਟ ਵਿਚ ਨਵੀਂ ਨਵੀਂ ਸੱਟ ਮਾਰੀ ਸੀ ਅਤੇ ਉਹ ਰੁਹਤਾਸਗੜ੍ਹ ਜਾਂ ਜੰਮੂ ਵਿਚ ਪਿਆ ਸੇਕ ਦੇ ਰਿਹਾ ਸੀ। ਸਆਦਤ ਖ਼ਾਨ ਡਰਦਾ ਮਾਰਾ ਜਾਲੰਧਰੋਂ ਬਾਹਰ ਨਹੀਂ ਸੀ ਨਿਕਲ ਰਿਹਾ। ਕਾਬੁਲੀ ਮਲ ਪਾਸ ਲਾਹੌਰ ਕੋਈ ਬਹੁਤੀ ਫੌਜ ਨਹੀ ਸੀ ਅਤੇ ਜੋ ਸੀ ਭੀ ਉਹ ਉਸ ਨੂੰ ਲਾਹੌਰ ਦੀ ਰਾਖੀ ਲੈਈ ਲੋੜੀਂਦੀ ਸੀ। ਮੁਰਤਜਾ ਖ਼ਾਨ ਬੜਾਇਚ, ਕਾਸਿਮ ਖ਼ਾਨ ਅਤੇ ਤਹਿਮਾਸ ਖ਼ਾਨ ਦੁਖੀ ਹੋ ਕੇ ਉਸ ਦਾ ਸਾਥ ਛੱਡ ਗਏ ਸਨ।

[*ਤਹਿਮਾਸਨਾਮਾ* (ਰਾਓ), 109-13]

ਦੂਸਰੇ ਪਾਸੇ ਬੁੱਢਾ ਅਤੇ ਤਰੁਣਾ ਦਲ ਦੇ ਉੱਘੇ ਉੱਘੇ ਸਰਦਾਰ ਸਭ ਆ ਜੁੜੇ ਸਨ। ਸੁਲਤਾਨੁਲ-ਕੌਮ ਸਰਦਾਰ ਜੱਸਾ ਸਿੰਘ ਆਹਲੂਵਾਲੀਆ ਦੋਹਾਂ ਦਲਾਂ ਦਾ ਮੁਖੀ ਅਤੇ ਪੰਥ ਦਾ ਸਾਂਝਾ ਜੱਥੇਦਾਰ ਇਸ ਮੁਹਿੰਮ ਦਾ ਮੁਰ੍ਹੈਲ ਸੀ। ਸਰਦਾਰ ਚੜ੍ਹਤ ਸਿੰਘ ਸੁੱਕਰਚੱਕੀਆ, ਝੰਡਾ ਸਿੰਘ ਅਤੇ ਗੰਡਾ ਸਿੰਘ ਭੰਗੀ ਅਤੇ ਰਾਹੋਂਵਾਲਾ ਤਾਰਾ ਸਿੰਘ ਗ਼ੈਬਾ ਅਤੇ ਦੂਸਰੇ ਮਿਸਲਦਾਰ ਸਰਦਾਰ ਤਾਂ ਆਏ ਹੋਏ ਹੀ ਸਨ, ਬਾਬਾ ਆਲਾ ਸਿੰਘ ਪਟਿਆਲੇ ਵਾਲਾ ਭੀ ਆਪਣੀ ਫੌਜ ਨਾਲ ਆ ਪੁੱਜਾ ਜਿਸ ਦੇ ਕਮਾਨ-ਅਫਸਰ ਹਿੰਮਤ ਸਿੰਘ ਅਤੇ ਚੈਨ ਸਿੰਘ ਸਨ।

Sri Satguru Jagjit Singh Ji eLibrary NamdhariElibrary@gmail.com

ਜ਼ੈਨ ਖ਼ਾਨ ਬਾਹਰ ਹੀ ਘੇਰ ਲਿਆ ਗਿਆ

13 ਜਨਵਰੀ ਸੰਨ 1764 ਸ਼ੁੱਕਰਵਾਰ ਨੂੰ ਦਲ ਖਾਲਸਾ ਸਰਹੰਦ ਵੱਲ ਨੂੰ ਉੱਲਰ ਪਿਆ। ਇਸ ਵੇਲੇ ਜ਼ੈਨ ਖ਼ਾਨ ਫੌਜ ਲੈ ਕੇ ਚੜ੍ਹਦੇ ਵੱਲ ਉਗ੍ਰਾਹੀ ਕਰਨ ਚੜ੍ਹਿਆ ਹੋਇਆ ਸੀ ਅਤੇ ਪਿੰਡਾਂ ਨੂੰ ਲੁੱਟ ਰਿਹਾ ਸੀ। ਸਰਦਾਰ ਜੱਸਾ ਸਿੰਘ ਨੇ ਸੋਚਿਆ ਕਿ ਹੁਣ ਚੂੰਕਿ ਜ਼ੈਨ ਖ਼ਾਨ ਸਰਹੰਦੋਂ ਬਾਹਰ ਆਇਆ ਹੋਇਆ ਹੈ ਇਸ ਲਈ ਜਿਵੇਂ ਹੋ ਸਕੇ ਇਸ ਨੂੰ ਬਾਹਰ ਹੀ ਘੇਰ ਲੈਣਾ ਚਾਹੀਦਾ ਹੈ ਅਤੇ ਸਰਹੰਦ ਦੇ ਕਿਲੇ ਤਕ ਨਹੀਂ ਪਹੁੰਚਣ ਦੇਣਾ ਚਾਹੀਦਾ ਤਾਕਿ ਲੜਾਈ ਲੰਬੀ ਨਾ ਹੋ ਜਾਏ। ਇਹ ਗੱਲ ਸਭ ਸਰਦਾਰਾਂ ਨੂੰ ਬੜੀ ਚੰਗੀ ਲੱਗੀ ਅਤੇ ਜ਼ੈਨ ਖ਼ਾਨ ਦਾ ਅੱਗਾ ਰੋਕਣ ਲਈ ਸਰਹੰਦ ਸ਼ਹਿਰ ਤੋਂ ਅੱਗੇ ਲੰਘ ਕੇ ਬੁੱਢਾ ਦਲ ਨੇ ਸਰਦਾਰ ਜੱਸਾ ਸਿੰਘ ਦੀ ਕਮਾਨ ਹੇਠ ਬਸੀ ਤੋਂ ਚੜ੍ਹਦੇ ਵੱਲ ਭਾਗਨਪੁਰ ਜਾ ਡੇਰਾ ਲਾਇਆ ਅਤੇ ਤਰੁਣਾ ਦਲ ਨੇ ਦੱਖਣ-ਚੜ੍ਹਦੇ ਨੂੰ ਮਨਹੇੜੇ ਤਕ ਦਾ ਪਾਸਾ ਜਾ ਮੱਲਿਆ ਤਾਕਿ ਕਿਸੇ ਪਾਸਿਉਂ ਦੀ ਭੀ ਜ਼ੈਨ ਖ਼ਾਨ ਨਿਕਲ ਕੇ ਸਰਹੰਦ ਨਾ ਜਾ ਵੜੇ। ਸਾਰੀ ਰਾਤ ਸਿੰਘ ਘੋੜਿਆਂ ਪਰ ਤਿਆਰ ਬਰ ਤਿਆਰ ਰਹੇ। ਉਧਰ ਜ਼ੈਨ ਖ਼ਾਨ ਨੂੰ ਭੀ ਪਤਾ ਲੱਗ ਗਿਆ ਅਤੇ ਉਸ ਨੇ ਭੀ ਸਾਰੀ ਰਾਤ ਖੜੇ ਹੀ ਗੁਜ਼ਾਰੀ।

ਕੁਝ ਕੁ ਤੜਕੇ ਮੂੰਹ-ਹਨ੍ਹੇਰੇ ਹੀ 14 ਜਨਵਰੀ ਸੰਨ 1764 ਨੂੰ ਜ਼ੈਨ ਖ਼ਾਨ ਮਨਹੇੜੇ ਵੱਲੋਂ ਚੁਪ ਚਾਪ ਸਵਾਰ ਹੋ ਕੇ ਥੋੜੇ ਜਿਹੇ ਬੰਦਿਆਂ ਨਾਲ ਅੱਖ ਬਚਾ ਕੇ ਸਰਹੰਦ ਪਹੁੰਚਣ ਦੀ ਨੀਅਤ ਨਾਲ ਉਠ ਤੁਰਿਆ। ਤੋਪ, ਜੰਬੂਰੇ ਰਹਿਕਲੇ ਸਭ ਕੁਛ ਉਸ ਨੇ ਵਹੀਰ ਨਾਲ ਕਰ ਦਿੱਤੇ ਅਤੇ ਧੌਂਸੇ ਨਗਾਰੇ ਭੀ ਉਨ੍ਹਾਂ ਨਾਲ ਦੇ ਦਿੱਤੇ ਅਤੇ ਬਜਾਉਣ ਲਈ ਕਹਿ ਦਿੱਤਾ। ਤਦਬੀਰ ਇਹ ਸੀ ਕਿ ਨਗਾਰਿਆਂ ਦੀ ਆਵਾਜ਼ ਸੁਣ ਕੇ ਖਾਲਸੇ ਦਾ ਸਾਰਾ ਧਿਆਨ ਉਧਰ ਹੋ ਜਾਏਗਾ ਅਤੇ ਉਹ ਸਾਮਾਨ ਲੁੱਟਣ ਵਿਚ ਰੁਝ ਜਾਣਗੇ, ਇਤਨੇ ਨੂੰ ਮੈਂ ਸ਼ੂਟ ਕਰ ਕੇ ਸਰਹੰਦ ਜਾ ਵੜਾਂਗਾ ਅਤੇ ਅੰਦਰ ਬੈਠ ਕੇ ਟਾਕਰੇ ਲਈ ਡਟ ਜਾਵਾਂਗਾ।

ਜ਼ੈਨ ਖ਼ਾਨ ਮਾਰਿਆ ਗਿਆ

ਪਰ ਸਰਦਾਰ ਜੱਸਾ ਸਿੰਘ ਨੇ ਭੀ ਇਹ ਸਭ ਪੈਂਤੜੇ ਸੋਚੇ ਹੋਏ ਸਨ ਅਤੇ ਸਾਰੀ ਪਾਸੀਂ ਮੋਹਰਖੇ ਰੱਖੇ ਹੋਏ ਸਨ। ਧੌਂਸਿਆਂ ਦੀ ਆਵਾਜ ਸੁਣ ਕੇ ਤਰੁਣਾ ਦਲ ਵਾਲੇ ਮਝੈਲ ਵਹੀਰ ਵੱਲ ਹੋ ਗਏ। ਜਦ ਮੋਹਰਖਿਆਂ ਨੇ ਆ ਕੇ ਸਰਦਾਰ ਜੱਸਾ ਸਿੰਘ ਨੂੰ ਖ਼ਬਰ ਦਿੱਤੀ ਤਾਂ ਉਹ ਚੋਕਸ ਹੋ ਗਏ। ਜ਼ੈਨ ਖ਼ਾਨ ਨੇ ਕੁਝ ਫੌਜ ਤਾਂ ਸਿੰਘਾਂ ਦੇ ਦਸਤਿਆਂ ਨਾਲ ਲੜਨ ਲਾ ਦਿੱਤੀ ਅਤੇ ਆਪ ਸ਼ਹਿਰ ਵੱਲ ਨੂੰ ਧਾਈ ਕਰ ਦਿੱਤੀ। ਪਰ ਉਧਰ ਭੀ ਅੱਗਾ ਖਾਲਸੇ ਨੇ ਰੋਕਿਆ ਹੋਇਆ ਸੀ ਅਤੇ ਉਨ੍ਹਾਂ ਨੇ ਬੰਦੂਕਾਂ ਦੀ ਵਾੜ ਝਾੜ ਦਿੱਤੀ। ਇਸ ਨਾਲ ਜ਼ੈਨ ਖ਼ਾਨ ਜ਼ਖਮੀ ਹੋ ਕੇ ਭੋਇੰ ਤੇ ਡਿਗ ਪਿਆ। ਹੁਣ ਉਸ ਦੇ ਸਾਥੀਆਂ ਵਿਚ ਰੋਲਾ ਪੈ ਗਿਆ। 'ਬਰ ਕੁਨ, ਬਰ ਕੁਨ' (ਚੁੱਕ ਲਓ, ਚੁੱਕ ਲਓ) ਦੀਆਂ ਆਵਾਜਾਂ ਸੁਣ ਕੇ ਸਿੰਘ ਸਮਝ ਗਏ ਕਿ ਇਥੇ ਜ਼ੈਨ ਖ਼ਾਨ ਡਿਗ ਪਿਆ ਹੋਇਆ ਹੈ ਅਤੇ ਬਹੁਤ ਸਾਰੇ ਸਿੰਘ ਆ ਪੁੱਜੇ। ਮਾੜੀ ਵਾਲੇ ਤਾਰਾ ਸਿੰਘ ਨੇ ਅੱਗੇ ਹੋ ਕੇ ਜ਼ੈਨ ਖ਼ਾਨ ਦਾ ਸਿਰ ਲਾਹ ਦਿੱਤਾ। ਜ਼ੈਨ ਖ਼ਾਨ ਦੇ ਮਾਰੇ ਜਾਣ ਦੀ

Sri Satguru Jagjit Singh Ji eLibrary NamdhariElibrary@gmail.com

ਦੇਰ ਸੀ ਕਿ ਉਸ ਦੀ ਫੌਜ ਭੱਜ ਨਿਕਲੀ।

[*ਪ੍ਰਾਚੀਨ ਪੰਥ ਪ੍ਰਕਾਸ਼*, 498-502; ਉਮਦਾਤੁ ਤਵਾਰੀਖ, ਦਫ਼ਤਰ 1,161, ਦਫ਼ਤਰ ਦੂਸਰਾ, 11, *ਤਜ਼ਕਿਰਾ ਖਾਨਦਾਨ ਫੂਲਕਿਆ*, 17]

ਇਸ ਦਿਨ 4 ਮੱਘਰ ਸੰਮਤ 1820 ਬਿਕਰਮੀ, 14 ਜਨਵਰੀ, ਸੰਨ 1764 ਸੀ, ਅਤੇ ਪਾਣੀਪਤ ਵਿਚ ਅਹਿਮਦਸ਼ਾਹ ਦੁੱਰਾਨੀ ਦੀ ਮਰਾਠਿਆਂ ਪਰ ਜਿੱਤ ਦੀ ਤੀਸਰੀ ਬਰਸੀ। ਐਨ ਉਸੇ ਦਿਨ ਤਿੰਨ ਵਰ੍ਹਿਆਂ ਪਿਛੋਂ ਸਿੰਘਾਂ ਨੇ ਸਤਲੁਜੋਂ ਦੱਖਣ ਨੂੰ ਸਾਰੇ ਇਲਾਕੇ ਵਿਚੋਂ ਦੁੱਰਾਨੀ ਹਕੂਮਤ ਦਾ ਅੱਡਾ ਉਠਾ ਦਿੱਤਾ ਜੋ ਮੁੜ ਫਿਰ ਕਾਇਮ ਨਾ ਕੀਤਾ ਜਾ ਸਕਿਆ। ਅਜੇ ਪੂਰੇ ਦੋ ਸਾਲ ਨਹੀਂ ਸਨ ਹੋਏ ਕਿ ਖਾਲਸੇ ਨੇ ਘੱਲੂ-ਘਾਰੇ ਦਾ ਬਦਲਾ ਸਰਹੰਦ ਫ਼ਤਿਹ ਕਰ ਕੇ ਦੁੱਰਾਨੀਆਂ ਕੋਲੋਂ ਲੈ ਲਿਆ। ਅਸਲ ਵਿਚ ਦੁੱਰਾਨੀਆਂ ਨੇ ਘੱਲੂ-ਘਾਰੇ ਵਿਚ ਜੋ ਬਾਣ ਸਿੰਘਾਂ ਨੂੰ ਲਾਇਆ ਸੀ, ਉਸ ਨੇ ਇਨ੍ਹਾਂ ਦਾ ਅਜੇਹਾ ਰੋਸ ਜਗਾਇਆ—ਜਬੈ ਬਾਣ ਲਾਗੈ ਤਬੈ ਰੋਸ ਜਾਗੈ—ਕਿ ਇਨ੍ਹਾਂ ਨੇ ਮੁੜ ਦੁੱਰਾਨੀਆਂ ਨੂੰ ਸੁਖ ਦੀ ਨੀਂਦ ਨਹੀਂ ਸੌਣ ਦਿੱਤਾ ਅਤੇ ਮਾਲਵੇ ਵਿਚੋਂ ਉਨ੍ਹਾਂ ਦੀ ਹਕੂਮਤ ਖ਼ਤਮ ਕਰਕੇ ਹੀ ਸਾਹ ਲਿਆ ਅਤੇ ਸਰਹੰਦ ਦੀ ਜਿੱਤ ਤੋਂ ਐਨ ਸਵਾ ਸਾਲ ਪਿਛੋਂ ਲਾਹੌਰ ਉੱਤੇ ਭੀ ਪੱਕੀ ਤਰ੍ਹਾਂ ਕਬਜ਼ਾ ਕਰ ਕੇ ਸਦਾ ਲਈ ਪੰਜਾਬ ਨੂੰ ਦੁੱਰਾਨੀਆਂ ਪਾਸੋਂ ਆਜ਼ਾਦ ਕਰ ਲਿਆ।

ਸਰਹੰਦ ਵਿਚ ਖੋਤਿਆਂ ਨਾਲ ਹਲ ਵਾਹੁਣਾ

ਸਰਹੰਦ ਦੀ ਜੋ ਹੁਣ ਤਬਾਹੀ ਹੋਈ ਉਸ ਦਾ ਅੰਦਾਜ਼ਾ ਕਈ ਮੀਲਾਂ ਵਿਚ ਢੱਠੀਆਂ ਗੜ੍ਹੀਆਂ, ਉੱਜੜੀਆਂ ਹਵੇਲੀਆਂ ਅਤੇ ਬਰਬਾਦ ਹੋਏ ਮਕਾਨਾਂ ਦੇ ਖਿੱਲਰੇ ਪਏ ਢੋਰਾਂ ਤੋਂ ਹੀ ਲਾਇਆ ਜਾ ਸਕਦਾ ਹੈ, ਜੋ ਇਸ ਗੱਲ ਦਾ ਪਰਤੱਖ ਸਬੂਤ ਹਨ ਕਿ ਅਤਿੱਆਚਾਰ ਦਾ ਬਦਲਾ ਲੈਣ ਲਈ ਜਦ ਰੱਬ ਦੀ ਲਾਠੀ ਵਰ੍ਹਦੀ ਹੈ ਤਾਂ ਬੜੇ ਬੜੇ ਕਿਲ੍ਹਿਆਂ ਅਤੇ ਮੁਨਾਰਿਆਂ ਵਾਲੇ ਘੁੱਗ ਵਸਦੇ ਸ਼ਹਿਰ ਭੀ ਮਿੱਟੀ ਅਤੇ ਸੁਆਹ ਦਾ ਢੇਰ ਹੋ ਜਾਂਦੇ ਹਨ ਅਤੇ ਸੁੰਦਰ ਬਾਗ ਬਗੀਚਿਆਂ ਅਤੇ ਗੁਲਜ਼ਾਰਾਂ ਵਿਚ ਖੋਤਿਆਂ ਨਾਲ ਹਲ ਵਗ ਜਾਂਦੇ ਸਨ।

ਜਿਸ ਵੇਲੇ ਸ਼ਹਿਰ ਦੀ ਤਬਾਹੀ ਹੋ ਰਹੀ ਸੀ ਤਾਂ ਕਿਸੇ ਨੇ ਪੰਥ ਦੇ ਜੱਥੇਦਾਰ ਸਰਦਾਰ ਜੱਸਾ ਸਿੰਘ ਆਹਲੂਵਾਲੀਏ ਨੂੰ ਜਾ ਆਖਿਆ ਕਿ ਖਾਲਸੇ ਵਿਚ ਇਹ ਆਮ ਪ੍ਰਸਿੱਧ ਹੈ ਕਿ ਗੁਰੂ ਗੋਬਿੰਦ ਸਿੰਘ ਜੀ ਨੇ ਫ਼ਰਮਾਇਆ ਸੀ ਕਿ ਸਰਹੰਦ ਦੀ ਇੱਟ ਇੱਟ ਉਖੜ ਜਾਏਗੀ ਅਤੇ ਇਥੇ ਖੋਤਿਆਂ ਦੇ ਹਲ ਵਗਣਗੇ। ਇਸ ਗੱਲ ਦੀ ਭਾਵੇਂ ਕੋਈ ਪੱਕੀ ਤਸਦੀਕ ਤਾਂ ਨਹੀਂ ਸੀ ਕਰ ਸਕਦਾ, ਪਰ ਸਰਦਾਰ ਜੱਸਾ ਸਿੰਘ ਇਕ ਸ਼ਰਧਾਵਾਨ ਸਿੱਖ ਸਨ, ਉਨ੍ਹਾਂ ਨੇ ਕਿਹਾ ਕਿ ਜੇ ਕਿਧਰੇ ਸਚਮੁਚ ਹੀ ਸਤਿਗੁਰੂ ਦੇ ਇਹ ਬਚਨ ਕਿਸੇ ਵੇਲੇ ਹੋਏ ਸਨ ਤਾਂ ਇਨ੍ਹਾਂ ਨੂੰ ਪੂਰਾ ਕਰ ਦੇਣਾ ਚਾਹੀਦਾ ਹੈ। ਸੋ ਬਹੁਤ ਸਾਰੇ ਖੋਤੇ ਮੰਗਾ ਲਏ ਗਏ ਅਤੇ ਉਨ੍ਹਾਂ ਨੂੰ ਹਲਾਂ ਅੱਗੇ ਜੋੜ ਕੇ ਸਰਦਾਰ ਜੱਸਾ ਸਿੰਘ ਅਤੇ ਦੂਸਰੇ ਬੜੇ ਬੜੇ ਸਭ ਸਰਦਾਰਾਂ ਨੇ ਹਲ ਫੇਰਨ ਦੀ ਰੀਤ ਪੂਰੀ ਕਰ ਦਿੱਤੀ। [*ਪ੍ਰਾਚੀਨ ਪੰਥ ਪ੍ਰਕਾਸ਼*, 502]

ਇੱਟ ਇੱਟ ਉਖੜਣ ਵਾਲੀ ਗੱਲ ਭੀ ਪੂਰੀ ਹੋ ਗਈ। ਸ਼ਹਿਰ ਦੇ ਬੜੇ ਬੜੇ ਮਕਾਨ

Sri Satguru Jagjit Singh Ji eLibrary NamdhariElibrary@gmail.com

ਤਾਂ ਇਸੇ ਵੇਲੇ ਹੀ ਢਹਿ ਢੇਰੀ ਹੋ ਗਏ ਅਤੇ ਕੁਝ ਲੋਕਾਂ ਦੇ ਇੱਥੋਂ ਉੱਜੜ ਕੇ ਬਾਹਰ ਚਲੇ ਜਾਣ ਨਾਲ ਡਿਗ ਪਏ। ਇਸ ਵੇਲੇ ਤੋਂ ਇਹ ਰਵਾਜ ਭੀ ਪੈ ਗਿਆ ਕਿ ਸਰਹੰਦ ਵਿਚ ਦੀ ਲੰਘਦਾ ਹੋਇਆ ਹਰ ਸਿੱਖ ਇੱਥੋਂ ਇਕ ਇੱਟ ਚੁੱਕ ਕੇ ਲੈ ਜਾਂਦਾ ਅਤੇ ਦੂਰ ਜਾਣ ਵਾਲਾ ਜਮੁਨਾ ਜਾਂ ਸਤਲੁਜ ਵਿਚ ਜਾ ਸੁੱਟਦਾ ਅਤੇ ਨੇੜੇ ਵਾਲਾ ਇਸ ਦੇ ਵਸੀਮੇ ਤੋਂ ਬਾਹਰ ਜਾ ਮਾਰਦਾ। ਇਹ ਰਵਾਜ ਹੁਣ ਤਕ ਭੀ ਪੁਰਾਣੇ ਸਿੰਘਾਂ ਵਿਚ ਦੇਖਿਆ ਜਾਂਦਾ ਹੈ। ਫੇਰ ਜਦ ਰੇਲ ਬਣੀ ਤਾਂ ਮਹਾਰਾਜਾ ਪਟਿਆਲਾ ਨੇ ਸੰਨ 1867 ਵਿਚ ਸਰਹੰਦ ਦਾ ਮਲਬਾ ਨਾਰਥ ਵੈਸਟਰਨ ਰੇਲਵੇ ਕੰਪਨੀ ਪਾਸ ਬੇਚ ਦਿੱਤਾ ਅਤੇ ਉਨ੍ਹਾਂ ਦੇ ਠੇਕੇਦਾਰਾਂ ਨੇ ਸਰਹੰਦ ਦੇ ਢਏ ਪਏ ਮਕਾਨਾਂ ਅਤੇ ਥੇਹਾਂ ਤੋਂ ਇੱਟਾਂ ਦਾ ਮਲਬਾ ਲਿਆ ਕੇ ਰੇਲ ਦੀ ਪਟੜੀ ਹੇਠ ਬਿਛਾ ਦਿੱਤਾ ਅਤੇ ਇਸ ਤਰ੍ਹਾਂ ਪੁਰਾਣੀ ਸਰਹੰਦ ਦੀ ਇੱਟ ਇੱਟ ਉਖੜ ਕੇ ਦੂਰ ਦੂਰ ਮੀਲਾਂ ਤਕ ਖਿੱਲਰ ਗਈ ਅਤੇ ਬਹੁਤ ਸਾਰੀ ਸਤਲੁਜੋਂ ਪਾਰ ਜਾ ਪਹੁੰਚੀ।

ਸਰਹੰਦ ਦੇ ਇਲਾਕੇ ਵੰਡ ਲਏ ਗਏ

ਸਰਹੰਦ ਦੀ ਫ਼ਤਿਹ ਨਾਲ ਇਸ ਫੌਜਦਾਰੀ ਦਾ ਸਾਰਾ ਇਲਾਕਾ ਦੁੱਰਾਨੀਆਂ ਦੇ ਜੂਲੇ ਹੇਠੋਂ ਨਿਕਲ ਕੇ ਸਿੰਘਾਂ ਦੇ ਕਬਜ਼ੇ ਵਿਚ ਆ ਗਿਆ । ਇਹ ਲਗ ਭਗ 220 ਮੀਲ ਲੰਬਾਈ ਵਿਚ ਅਤੇ 160 ਮੀਲ ਚੁੜਾਈ ਵਿਚ ਸੀ ਅਤੇ ਇਸ ਦੀਆਂ ਹੱਦਾਂ ਉੱਤਰ ਨੂੰ ਸਤਲੁਜ ਤੋਂ ਲੈ ਕੇ ਕਰਨਾਲ ਅਤੇ ਰੋਹਤਕ ਤਕ ਸਨ ਅਤੇ ਚੜਦੇ ਪਾਸਿਓਂ ਜਮੁਨਾ ਤੋਂ ਬਹਾਵਲਪੁਰ ਦੇ ਇਲਾਕੇ ਤਕ ਸਨ। ਹੁਣ ਮਿਸਲਦਾਰ ਸਰਦਾਰ ਇਲਾਕੇ ਵਿਚ ਫਿਰ ਨਿਕਲੇ ਅਤੇ ਥਾਓਂ ਥਾਈਂ ਆਪਣੀਆਂ ਆਪਣੀਆਂ ਮੇਰਾਂ ਜਮਾ ਲਈਆਂ। ਸੁੱਕਰਚੱਕੀਆਂ, ਨਕਈਆਂ, ਕਨ੍ਹੱਈਆਂ ਅਤੇ ਰਾਮਗੜ੍ਹੀਆਂ ਦਾ ਧਿਆਨ ਚੂੰਕਿ ਬਹੁਤ ਜ਼ਾਲੰਧਰ ਦੁਆਬ ਅਤੇ ਇਸ ਦੇ ਉੱਤਰ ਨੂੰ ਸੀ ਇਸ ਲਈ ਇਨ੍ਹਾਂ ਤੋਂ ਬਿਨਾਂ ਹੋਰ ਸਾਰਿਆਂ ਨੇ ਸਰਹੰਦ ਦੀ ਵੰਡ ਵਿਚੋਂ ਕੁਝ ਨਾ ਕੁਝ ਇਲਾਕਾ ਜਰੂਰ ਆਪਣੇ ਕਬਜੇ ਵਿਚ ਲੈ ਲਿਆ। ਸਿੱਖ ਸਰਦਾਰ ਅਤੇ ਉਨ੍ਹਾਂ ਦਾ ਭਾਈ ਬੰਦ ਅਤੇ ਸੰਗੀ ਘੋੜ-ਸਵਾਰ ਪਿੰਡੋ ਪਿੰਡ ਤੁਰ ਪਏ ਅਤੇ ਉਥੇ ਦੇ ਮੁਖੀ, ਚੌਧਰੀ ਜਾਂ ਲੰਬੜਦਾਰ ਪਾਸੋਂ ਨਜ਼ਰਾਨੇ ਵਜੋਂ ਸਵਾ ਰੁਪਇਆ, ਗੁੜ ਦੀ ਭੇਲੀ ਜਾਂ ਕੋਈ ਹੋਰ ਵਸਤ ਨਜ਼ਰ ਲੈ ਕੇ ਆਪਣੀ ਮੇਰ ਦਾ ਇਲਾਨ ਕਰ ਦਿੱਤਾ ਜਾਂਦਾ। ਦੂਸਰੇ ਸਰਦਾਰ ਇਸ ਪਿੰਡ ਨੂੰ ਨਾ ਛੇੜਦੇ ਅਤੇ ਕਿਸੇ ਹੋਰ ਪਿੰਡੋਂ ਜਾ ਨਜ਼ਰ ਲੈਂਦੇ ਅਤੇ ਮੇਰ ਜਾ ਜਮਾਉਂਦੇ। ਉਨ੍ਹੀਵੀਂ ਸਦੀ ਦੇ ਅੱਧ ਵਿਚ ਕਨਿੰਘਮ ਆਪਣੀ 'ਹਿਸਟਰੀ ਔਫ਼ ਦੀ ਸਿਖਸ' ਵਿਚ ਲਿਖਦਾ ਹੈ ਕਿ ਲੋਕ ਹਾਲ ਤਕ ਦਸਦੇ ਹਨ ਕਿ (ਸਰਹੰਦ) ਦੀ ਲੜਾਈ ਜਿੱਤੀ ਜਾਣ ਪਿਛੋਂ ਝਟ ਪਟ ਕਿਵੇਂ ਸਿੰਘ ਇਧਰ ਉਧਰ ਖਿੱਲਰ ਗਏ ਅਤੇ ਕਿਵੇਂ ਹਰ ਘੋੜ-ਚੜ੍ਹਾ ਰਾਤ ਦਿਨ ਘੋੜੇ ਸਵਾਰ ਵਖ ਵਖ ਪਿੰਡਾਂ ਵਿਚ ਆਪਣੀ ਮੇਰ ਜਮਾਉਣ ਲਈ ਕਿਧਰੇ ਆਪਣੀ ਪੇਟੀ ਜਾ ਸੁਟਦਾ, ਕਿਧਰੇ, ਮਿਆਨ, ਕਿਧਰੇ ਆਪਣਾ ਕੋਈ ਕਪੜਾ ਜਾਂ ਕਾਠੀ ਦਾ ਕੋਈ ਹਿੱਸਾ।

ਮਾਲਵੇ ਦਾ ਇਲਾਕਾ, ਪੰਜਾਹ-ਪਚਵੰਜਾ ਸਾਲ ਹੋਏ, ਅੱਗੇ ਬੰਦਾ ਸਿੰਘ ਨੇ ਫਤਿਹ

Sri Satguru Jagjit Singh Ji eLibrary NamdhariElibrary@gmail.com

ਕਰਕੇ ਇਥੇ ਸੁਤੰਤਰਤਾ ਦੀ ਜੋਤ ਜਗਾਈ ਸੀ ਜਿਸ ਨੂੰ ਸਰਦਾਰ ਜੱਸਾ ਸਿੰਘ ਦੀ ਅਗਵਾਈ ਵਿਚ ਹੁਣ ਖਾਲਸੇ ਨੇ ਫੇਰ ਪੂਰੇ ਜੋਬਨ ਵਿਚ ਜਗਾ ਦਿੱਤਾ ਅਤੇ ਪੰਜਾਬ ਦੇ ਇਸ ਹਿੱਸੇ ਨੂੰ ਦੁੱਰਾਨੀਆਂ ਦੀ ਪੰਜਾਲੀ ਹੇਠੋਂ ਕੱਢ ਕੇ ਹਿੰਦੁਸਤਾਨ ਦੀ ਆਜਾਦੀ ਦਾ ਪੱਕਾ ਮੁਢ ਬੱਧਾ।

ਇਸ ਵੇਲੇ ਖਾਲਸੇ ਨੇ ਜਿੱਥੇ ਜਿੱਥੇ ਕਬਜੇ ਕੀਤੇ ਉਨ੍ਹਾਂ ਦਾ ਮਿਸਲਵਾਰ ਮੋਟਾ ਮੋਟਾ ਵੇਰਵਾ ਲੁਧਿਆਣਾ, ਅੰਬਾਲਾ ਅਤੇ ਕਰਨਾਲ ਦੀਆਂ ਪਹਿਲੇ ਬੰਦੋਬਸਤਾਂ ਦੀਆਂ ਰਿਪੋਰਟਾਂ ਵਿਚ ਦਿੱਤਾ ਹੋਇਆ ਹੈ। ਸਰਦਾਰ ਜੱਸਾ ਸਿੰਘ ਆਹਲੂਵਾਲੀਆ ਚੂੰਕਿ ਸੁਤੰਤਰਤਾ ਦੀ ਇਸ ਲੜਾਈ ਅਤੇ ਜਿੱਤ ਵਿਚ ਪੰਥ ਦਾ ਪਾਤਸ਼ਾਹ, ਸੁਲਤਾਨੁਲ-ਕੌਮ, ਅਤੇ ਖਾਲਸੇ ਦਾ ਮੁਖੀ ਸਰਦਾਰ ਸੀ ਅਤੇ ਸੁਭਾਵਕ ਤੌਰ ਤੇ ਬੜਾ ਸੰਤੋਖੀ ਸਿੰਘ ਸੀ ਇਸ ਲਈ ਉਸ ਨੇ ਇੱਥੇ ਆਪ ਕੋਈ ਇਲਾਕੇ ਨਹੀਂ ਮੱਲੇ। ਕੇਵਲ ਨਾਮ ਮਾਤਰ ਹੀ ਨਿਸ਼ਾਨੀ ਦੇ ਤੌਰ ਤੇ ਪੰਜ ਪਿੰਡ ਨਾਰਾਇਨਗੜ੍ਹ, ਭੜੋਗ, ਬਰਵਾਲੀਆਂ, ਜਗਰਾਉਂ ਅਤੇ ਫਤਿਹਗੜ੍ਹ ਪਰ ਆਪਣੀ ਮੇਰ ਰਖੀ।

ਸ਼ਹਿਰ ਸਰਹੰਦ ਅਤੇ ਇਸ ਦੇ ਚੁਗਿਰਦੇ ਦੇ ਇਲਾਕੇ ਪਰ ਕਬਜ਼ਾ

ਜਦ ਤੋਂ ਸ਼ਹਿਰ ਸਰਹੰਦ ਵਿਚ ਵਜੀਰ ਖ਼ਾਨ ਨੇ ਛੋਟੇ ਸਾਹਿਬਜਾਦੇ ਸ਼ਹੀਦ ਕੀਤੇ ਸਨ, ਸਿੰਘਾਂ ਦੇ ਦਿਲਾਂ ਵਿਚ ਸੁਭਾਵਕ ਤੌਰ ਤੇ ਹੀ ਇਸ ਲਈ ਘਿਰਣਾ ਹੋ ਗਈ ਹੋਈ ਸੀ। ਉਹ ਇਸ ਨੂੰ ਸ੍ਰਾਪਿਆ ਹੋਇਆ ਮੰਦ-ਭਾਗਾ ਥਾਂ ਸਮਝਦੇ ਸਨ ਅਤੇ ਇਸ ਦਾ ਨਾਉਂ ਲੈਣਾ ਭੀ ਚੰਗਾ ਨਹੀਂ ਸੀ ਸਮਝਦੇ ਅਤੇ ਇਸ ਨੂੰ 'ਗੁਰੂ-ਮਾਰੀ' ਕਰਕੇ ਸਦਦੇ ਸਨ। ਇਸ ਲਈ ਦੇਸ ਦੀ ਵੰਡ ਵੇਲੇ ਕੋਈ ਸਰਦਾਰ ਭੀ ਇਸ ਨੂੰ ਲੈਣ ਨੂੰ ਤਿਆਰ ਨਹੀਂ ਸੀ। ਪਰ ਇਹ ਆਖਿਰ ਕਿਸੇ ਨਾ ਕਿਸੇ ਦੇ ਸਪੁਰਦ ਤਾਂ ਕਰਨਾ ਹੀ ਸੀ। ਸੋ ਸਲਾਹ ਇਹ ਹੋਈ ਕਿ ਸ਼ਹਿਰ ਦੇ ਉਸ ਇਕ ਮੁੱਹਲੇ ਦੇ ਲੋਕ, ਜੋ ਉਜਾੜਿਆ ਨਹੀਂ ਸੀ ਗਿਆ, ਜਿਸ ਸਰਦਾਰ ਦਾ ਪੱਲਾ ਫੜ ਲੈਣ, ਉਸ ਦੇ ਨਾਉਂ ਇਹ ਗੁਰੂ ਪੰਥ ਵੱਲੋਂ ਅਰਦਾਸ ਕਰ ਦਿੱਤਾ ਜਾਏ। ਉਸ ਨੂੰ ਕੋਈ ਦੋਸ਼ ਨਹੀ ਹੋਵੇਗਾ। ਸ਼ਹਿਰ ਦੇ ਲੋਕਾਂ ਨੇ ਭਾਈ ਬੁੱਢਾ ਸਿੰਘ ਦਾ ਪੱਲਾ ਫੜ ਲਿਆ। ਇਸ ਪਰ ਸਾਰਾ ਦਲ ਬੜਾ ਖੁਸ਼ ਹੋਇਆ। ਭਾਈਕੇ ਉਂਜ ਭੀ ਅਰਦਾਸ ਦੀ ਥਾਂ ਹੀ ਸਨ। ਇਸ ਪਰ ਭਾਈ ਬੁੱਢਾ ਸਿੰਘ ਭੀ ਇਸ ਨੂੰ ਰੱਖ ਕੇ ਬਹੁਤ ਖੁਸ਼ ਨਹੀਂ ਸਨ। ਇਸ ਲਈ ਉਨ੍ਹਾਂ ਨੇ ਪੰਝੀ ਹਜਾਰ ਰੁਪਿਆ ਲੈ ਕੇ ਇਸ ਦਾ ਪ੍ਰਬੰਧ 22 ਸਾਵਨ, ਸੰਮਤ 1821 ਬਿ., 2 ਅਗਸਤ, ਸੰਨ 1764, ਨੂੰ ਬਾਬਾ ਆਲਾ ਸਿੰਘ ਨੂੰ ਦੇ ਦਿੱਤਾ। ਦੋ ਵਰ੍ਹੇ ਪਿਛੋਂ ਮਹਾਰਾਜਾ ਅਮਰ ਸਿੰਘ ਨੇ ਭਾਈ ਬੁੱਢਾ ਸਿੰਘ ਨੂੰ ਬਾਰਾਂ ਪਿੰਡ ਆਦਮਪੁਰ, ਟੋਡਰਪੁਰ ਆਦਿ ਦੇ ਕੇ ਇਹ ਸ਼ਹਿਰ ਪੱਕੀ ਤਰਾਂ ਹੀ ਲੈ ਲਿਆ।

[ਮੁਕੱਦਮਾ ਚਹਾਰਮੀਆ, ਸੀ 7-8, 16-20]

ਸਰਹੰਦ ਦੇ ਉਜਾੜੇ ਵੇਲੇ ਬਾਬਾ ਆਲਾ ਸਿੰਘ ਨੇ ਬੜੀ ਉਦਾਰਤਾ ਨਾਲ ਇਥੋਂ ਦੇ ਉੱਜੜੇ ਹੋਏ ਲੋਕਾਂ ਨੂੰ ਪਟਿਆਲੇ ਆ ਵਸਣ ਲਈ ਪ੍ਰੇਰਨਾ ਕੀਤੀ ਅਤੇ ਉਨ੍ਹਾਂ ਨੂੰ ਹਰ ਪ੍ਰਕਾਰ ਦੀਆਂ ਸਹੂਲਤਾਂ ਦਿੱਤੀਆਂ। ਪਟਿਆਲੇ ਦੇ ਕਿਲੇ ਦੇ ਚੜ੍ਹਦੇ ਵੱਲ ਉਨ੍ਹਾਂ ਨੂੰ ਖੁਲ੍ਹੀ

Sri Satguru Jagjit Singh Ji eLibrary NamdhariElibrary@gmail.com

ਥਾਂ ਦਿੱਤੀ। ਉਨ੍ਹਾਂ ਦਾ ਸਮਾਨ ਆਦਿ ਲਿਆਉਣ ਲਈ ਗੱਡੇ ਅਤੇ ਊਠ ਭੇਜੇ ਅਤੇ ਸ਼ੁਰੂ ਸ਼ੁਰੂ ਵਿਚ ਉਨ੍ਹਾਂ ਦੇ ਖਾਣ ਪੀਣ ਦਾ ਪ੍ਰਬੰਧ ਕੀਤਾ ਅਤੇ ਗੁਰੂ ਕਾ ਲੰਗਰ ਲਾ ਦਿੱਤਾ, ਜਿਸ ਦੀ ਦੇਖ ਭਾਲ ਉਨ੍ਹਾਂ ਦੀ ਰਾਣੀ ਮਾਈ ਫਤਿਹ ਕੌਰ—ਪ੍ਰਸਿੱਧ ਮਾਈ ਫੱਤੋ—ਆਪ ਕਰਦੀ ਸੀ। ਇਹ ਆਬਾਦੀ ਸਰਹੰਦੀ ਮਹੱਲਾ ਦੇ ਨਾਉਂ ਨਾਲ ਮਸ਼ਹੂਰ ਹੋਈ ਅਤੇ ਹੁਣ ਤਕ ਉਹੀ ਨਾਉਂ ਚਲਿਆ ਆ ਰਿਹਾ ਹੈ ਅਤੇ ਇਸ ਦੇ ਨਾਲ ਦੇ ਬਾਜ਼ਾਰ ਦਾ ਨਾਉਂ ਸਰਹੰਦੀ ਬਾਜਾਰ ਹੈ।

ਮਲੇਰ ਕੋਟਲਾ ਅਤੇ ਰਾਇਕੋਟ ਛੱਡ ਦਿੱਤੇ ਗਏ

ਇੱਥੇ ਇਕ ਗੱਲ ਖਾਸ ਤੌਰ ਤੇ ਜ਼ਿਕਰ ਕਰਨ ਵਾਲੀ ਹੈ। ਉਹ ਇਹ ਕਿ ਭਾਵੇਂ ਸਿੰਘਾਂ ਨੇ ਦੁੱਰਾਨੀਆਂ ਪਾਸੋਂ ਸਰਹੰਦ ਖੋਹ ਲਈ ਸੀ, ਪਰ ਸਿੰਘਾਂ ਦੀ ਇਹ ਮੁਹਿੰਮ ਕੇਵਲ ਰਾਜਸੀ ਮੁਹਿੰਮ ਸੀ ਜੋ ਦੇਸ ਨੂੰ ਗ਼ੈਰ-ਮੁਲਕੀ ਜਾਬਰਾਂ ਪਾਸੋਂ ਸੁਤੰਤਰ ਕਰਨ ਲਈ ਸੀ। ਇਹ ਮੁਸਲਮਾਨੀ ਹਕੂਮਤ ਜਾਂ ਮੁਸਲਮਾਨਾਂ ਦੇ ਵਿਰੁੱਧ ਉਨ੍ਹਾਂ ਦੇ ਮੁਸਲਮਾਨ ਹੋਣ ਕਰਕੇ ਉੱਕੀ ਹੀ ਨਹੀਂ ਸੀ। ਇਸ ਗੱਲ ਦੇ ਹੁੰਦੇ ਹੋਏ ਭੀ ਕਿ ਮਲੇਰ ਕੋਟਲੀਆਂ ਨੇ ਕਈ ਵਾਰੀ, ਅਤੇ ਖਾਸ ਕਰ ਘੱਲੂ-ਘਾਰੇ ਵੇਲੇ ਸਿੰਘਾਂ ਦਾ ਸਖ਼ਤ ਵਿਰੋਧ ਕੀਤਾ ਸੀ। ਸਿੰਘਾਂ ਨੇ ਮਲੇਰ ਕੋਟਲੇ ਦੇ ਇਲਾਕੇ ਨੂੰ ਨਹੀ ਛੇੜਿਆ। ਭਾਵੇਂ ਮਲੇਰਕੋਟਲੀਆਂ ਪਾਸ ਚੋਖੇ ਪਿੰਡ ਸਨ ਪਰ ਸਿੰਘਾਂ ਨੇ ਨਾ ਇਸ ਵੇਲੇ ਕੋਈ ਲਾਲਚ ਕੀਤਾ ਅਤੇ ਨਾ ਹੀ ਪੁਰਾਣਾ ਵੈਰ ਕੱਢਣ ਲਈ ਕੋਈ ਬਹਾਨਾ ਬਣਾਇਆ। ਉਨ੍ਹਾਂ ਨੂੰ ਯਾਦ ਸੀ ਕਿ ਜਿਸ ਵੇਲੇ ਵਜੀਰ ਖ਼ਾਨ ਨੇ ਸਰੰਹਦ ਵਿਚ ਸਾਹਿਬਜਾਦਿਆਂ ਨੂੰ ਕਤਲ ਕਰਨ ਦਾ ਹੁਕਮ ਦਿੱਤਾ ਸੀ ਤਾਂ ਉਥੇ ਬੈਠੇ ਸ਼ੇਰ ਮੁਹੰਮਦ ਖ਼ਾਨ ਮਲੇਰ- ਕੋਟਲੀਏ ਨੇ ਉਸ ਨੂੰ ਵਰਜਨ ਦਾ ਜਤਨ ਕੀਤਾ ਸੀ ਅਤੇ ਜਦ ਉਸ ਦੀ ਪੇਸ਼ ਨਾ ਗਈ ਤਾਂ ਉਹ ਹਾਹ ਦਾ ਨਾਹਰਾ ਮਾਰ ਕੇ ਉਥੋਂ ਉਠ ਕੇ ਚਲਾ ਗਿਆ ਸੀ। ਇਸ ਹਮਦਰਦੀ ਨੂੰ ਸਿੰਘਾਂ ਨੇ ਕਦੀ ਭੀ ਨਹੀਂ ਭੁਲਾਇਆ। ਇੱਥੇ ਤਕ ਕਿ ਸੰਨ 1947 ਵਿਚ ਹਿੰਦੁਸਤਾਨ ਦੀ ਵੰਡ ਵੇਲੇ ਦੀ ਹੁੱਲੜਬਾਜੀ ਵਿਚ ਭੀ ਖਾਲਸੇ ਨੇ ਮਲੇਰ-ਕੋਟਲੀਆਂ ਨੂੰ ਕੋਈ ਤੱਤੀ ਵਾਉ ਨਹੀਂ ਲੱਗਣ ਦਿੱਤੀ ਅਤੇ ਪਟਿਆਲੇ ਦੀ ਫੌਜ ਉਨ੍ਹਾਂ ਦੀ ਰਾਖੀ ਲਈ ਮਲੇਰ-ਕੋਟਲੇ ਦੇ ਇਲਾਕੇ ਵਿਚ ਜਾ ਪਹੁੰਚੀ ਸੀ।

ਇਸੇ ਤਰ੍ਹਾਂ ਹੀ ਰਾਇਕੋਟ ਦੇ ਰਾਇ ਇਲਿਆਸ ਵੱਲ, ਜੋ ਰਾਇ ਕਲ੍ਹਾ ਦੀ ਬੰਸ ਵਿਚੋਂ ਸੀ ਜਿਸ ਨੇ ਆਪਣਾ ਆਦਮੀ ਨੂਰੂ ਭੇਜ ਕੇ ਸਾਹਿਬਜਾਦਿਆਂ ਸਬੰਧੀ ਖਬਰ ਗੁਰੂ ਸਾਹਿਬ ਨੂੰ ਸਰਹੰਦੋਂ ਮੰਗਵਾ ਕੇ ਦਿੱਤੀ ਸੀ, ਕਿਸੇ ਭੀ ਮਿਸਲਦਾਰ ਸਰਦਾਰ ਨੇ ਕੈਰੀ ਅੱਖ ਨਹੀਂ ਕੀਤੀ ਅਤੇ ਜਗਰਾਉਂ ਦਾ ਇਲਾਕਾ ਮੁਸਲਮਾਨ ਹਾਕਮਾਂ ਪਾਸ ਪਹਿਲੇ ਵਾਂਙੂ ਹੀ ਟਿਕਿਆ ਰਿਹਾ। [ਪ੍ਰਾਚੀਨ ਪੰਥ, 509]

'ਗੁਰੂ ਕੀ ਚਾਦਰ'

ਸਰਹੰਦ ਦੀ ਲੁੱਟ ਵਿਚ ਸਿੰਘਾਂ ਨੂੰ ਕਾਫੀ ਧਨ ਹਥ ਲੱਗਾ। ਨੌ ਲੱਖ ਰੁਪਇਆ ਇਸ ਵੇਲੇ ਸਰਦਾਰ ਜੱਸਾ ਸਿੰਘ ਆਹਲੂਵਾਲੀਏ ਦੇ ਹਿੱਸੇ ਆਇਆ। ਪਰ ਸਰਦਾਰ ਜੱਸਾ

Sri Satguru Jagjit Singh Ji eLibrary NamdhariElibrary@gmail.com

ਸਿੰਘ ਇਸ ਵਿਚੋਂ ਇਕ ਪੈਸਾ ਭੀ ਆਪਣੇ ਕੋਲ ਨਹੀਂ ਸਨ ਰਖਣਾ ਚਾਹੁੰਦੇ। ਉਨ੍ਹਾਂ ਨੂੰ ਪਤਾ ਸੀ ਕਿ ਘੱਲੂ-ਘਾਰੇ ਤੋਂ ਮੁੜਦਾ ਹੋਇਆ ਅਹਿਮਦ ਸ਼ਾਹ ਸ੍ਰੀ ਦਰਬਾਰ ਸਾਹਿਬ ਨੂੰ ਬਰੂਦ ਦੇ ਕੁੱਪਿਆਂ ਨਾਲ ਉੜਾ ਗਿਆ ਸੀ, ਬੁੰਗੇ ਢਾ ਦਿੱਤੇ ਸਨ ਅਤੇ ਸਰੋਵਰ ਰੰਦੇ ਮਲਬੇ ਅਤੇ ਮਨੁੱਖਾਂ ਅਤੇ ਡੰਗਰਾਂ ਦੀਆਂ ਹੱਡੀਆਂ ਆਦਿ ਨਾਲ ਪੂਰਿਆ ਗਿਆ ਸੀ। ਇਸ ਦੀ ਸੇਵਾ ਹਾਲੇ ਤਕ ਨਹੀਂ ਸੀ ਹੋ ਸਕੀ। ਇਸ ਲਈ ਸਰਦਾਰ ਜੱਸਾ ਸਿੰਘ ਨੇ ਇਕ ਦਿਨ ਸਰਬਤ ਖਾਲਸੇ ਨੂੰ ਇੱਕਠਾ ਕਰ ਕੇ ਸ੍ਰੀ ਦਰਬਾਰ ਸਾਹਿਬ ਦੀ ਸੇਵਾ ਦੀ ਗੱਲ ਤੋਰ ਦਿੱਤੀ, ਅਤੇ ਮਾਇਆ ਇੱਕਠੀ ਕਰਨ ਲਈ ਗੁਰੂ ਦੇ ਨਾਉਂ ਤੇ ਇਕ ਚਾਦਰ ਬਿਛਾ ਦਿੱਤੀ, ਜਿਸ ਪਰ ਸਭ ਤੋਂ ਪਹਿਲਾਂ ਆਪਣੀ ਵੱਲੋਂ ਸਾਰੇ ਦਾ ਸਾਰਾ ਨੌ ਲੱਖ ਰੁਪਇਆ ਫੇਰੀ ਕਰ ਦਿੱਤਾ। ਇਹ ਚਾਦਰ 'ਗੁਰੂ ਕੀ ਚਾਦਰ' ਦੇ ਨਾਉਂ ਨਾਲ ਮਸ਼ਹੂਰ ਹੋਈ ਅਤੇ ਪੰਜ ਲੱਖ ਤੋਂ ਕੁਝ ਉੱਪਰ ਦੂਸਰੇ ਸਰਦਾਰਾਂ ਪਾਸੋਂ ਇੱਕਠਾ ਹੋਇਆ। ਇਹ ਸਾਰੀ ਰਕਮ ਭਾਈ ਦੇਸ ਰਾਜ ਬਿਧੀਚੰਦੀਏ ਦੇ ਹਵਾਲੇ ਕਰ ਦਿੱਤੀ ਗਈ ਤਾਕਿ ਦਰਬਾਰ ਸਾਹਿਬ ਦੀ ਸੇਵਾ ਤੇ ਲਾ ਦਿੱਤੀ ਜਾਏ। ਚੁਨਾਚਿ ਭਾਈ ਦੇਸ ਰਾਜ ਨੇ ਇਹ ਸੇਵਾ ਬੜੀ ਸ਼ਰਧਾ ਅਤੇ ਪ੍ਰੇਮ ਨਾਲ ਨਿਭਾਈ ਅਤੇ ਬਹੁਤ ਸਾਰੇ ਢੱਠੇ ਹੋਏ ਬੁੰਗੇ ਆਦਿ ਭੀ ਉਸਾਰ ਦਿੱਤੇ।

[*ਤਾਰੀਖ਼ਿ ਕਪੂਰਥਲਾ*, 196-97, ਤਾਰੀਖ਼ਿ ਅੰਮ੍ਰਿਤਸਰ]

Sri Satguru Jagjit Singh Ji eLibrary NamdhariElibrary@gmail.com

ਅਧਿਆਇ ਇੱਕੀਵਾਂ

ਜਵਾਹਰ ਸਿੰਘ ਭਰਤਪੁਰੀਏ ਦੀ ਸਹਾਇਤਾ

ਭਰਤਪੁਰੀਏ ਜਵਾਹਰ ਸਿੰਘ ਦੇ ਵਕੀਲ ਖਾਲਸੇ ਪਾਸ ਆਏ (ਫ਼ਰਵਰੀ ਸੰਨ 1764)

ਸਰਦਾਰ ਜੱਸਾ ਸਿੰਘ ਅਜੇ ਸਰਹੰਦ ਦੇ ਇਲਾਕੇ ਦੀ ਵੰਡ ਅਤੇ ਪਰਬੰਧ ਵਿਚ ਰੁੱਝਾ ਹੋਇਆ ਸੀ ਕਿ ਭਰਤਪੁਰੀਏ ਜਾਟ ਰਾਜਾ ਜਵਾਹਰ ਸਿੰਘ ਦੇ ਵਕੀਲ ਆਏ ਅਤੇ ਬੇਨਤੀ ਕੀਤੀ ਕਿ ਨਜੀਬੁੱਦੌਲਾ ਰੋਹੇਲਾ ਸਾਡੇ ਇਲਾਕੇ ਵਿਚ ਊਧਮ ਮਚਾ ਰਿਹਾ ਹੈ, ਰਾਜਾ ਸੂਰਜ ਮੱਲ—ਜਵਾਹਰ ਸਿੰਘ ਦਾ ਪਿਤਾ—ਨਜੀਬੁੱਦੌਲਾ ਨਾਲ ਲੜਦਾ ਹੋਇਆ 25 ਦਸੰਬਰ 1763 ਨੂੰ ਮਾਰਿਆ ਗਿਆ ਹੈ, ਜਵਾਹਰ ਸਿੰਘ ਦਾ ਰਾਜ ਅਜੇ ਨਵਾਂ ਨਵਾਂ ਹੀ ਹੈ, ਇਸ ਲਈ ਕਿਰਪਾ ਕਰਕੇ ਉਸ ਦੀ ਸਹਾਇਤਾ ਕੀਤੀ ਜਾਏ। ਨਜੀਬੁੱਦੌਲਾ ਹਿੰਦੁਸਤਾਨ ਵਿਚ ਅਹਿਮਦ ਸ਼ਾਹ ਦੁੱਰਾਨੀ ਦਾ ਇਕ ਬੜਾ ਵੱਡਾ ਹਮਾਇਤੀ ਅਤੇ ਹੱਥ-ਠੋਕਾ ਸੀ ਅਤੇ ਸਿੰਘ ਹੁਣੇ ਹੀ ਅਹਿਮਦ ਸ਼ਾਹ ਦੇ ਪੰਜਾਬ ਵਿਚ ਇਕ ਵੱਡੇ ਥੰਮ੍ਹ ਜੈਨ ਖ਼ਾਨ ਨੂੰ ਢਾ ਕੇ ਹਟੇ ਸਨ ਜਿਸ ਨਾਲ ਮਾਲਵੇ ਵਿਚੋਂ ਦੁੱਰਾਨੀ ਰਾਜ ਦਾ ਗੜ੍ਹ ਟੁੱਟ ਗਿਆ ਸੀ। ਇਸ ਲਈ ਖਾਲਸਾ ਜੀ ਨੇ ਦੇਸ ਦੇ ਵੈਰੀਆਂ ਦੇ ਹਥ ਠੋਕੇ ਨਜੀਬ ਨੂੰ ਭੀ ਇਕ ਸੱਟ ਮਾਰਨ ਲਈ ਜਵਾਹਰ ਸਿੰਘ ਭਰਤਪੁਰੀਏ ਦੀ ਸਹਾਇਤਾ ਕਰਨੀ ਪਰਵਾਨ ਕਰ ਲਈ। ਇਸ ਦੇ ਖਾਲਸਾ ਜੀ ਨੂੰ ਭੀ ਕਈ ਫਾਇਦੇ ਸਨ। ਇਕ ਤਾਂ ਇਹ ਕਿ ਇਸ ਤਰ੍ਹਾਂ ਦੇਸ ਵਿਚ ਦੁੱਰਾਨੀਆਂ ਦਾ ਜੋਰ ਘਟ ਜਾਵੇਗਾ ਅਤੇ ਅੱਗੇ ਨੂੰ ਜਦ ਭੀ ਕਦੀ ਅਹਿਮਦ ਸ਼ਾਹ ਆਇਆ ਤਾਂ ਉਸ ਦੇ ਇੱਥੇ ਪੈਰ ਨਹੀਂ ਜੰਮ ਸਕਣਗੇ, ਦੂਸਰੇ ਸਰਹੰਦ ਦੀ ਜਿੱਤ ਤੋਂ ਬਾਅਦ ਉਨ੍ਹਾਂ ਦਾ ਹੋਰ ਬੋਲ ਬਾਲਾ ਹੋ ਜਾਏਗਾ ਅਤੇ ਪੰਜਾਬ ਤੋਂ ਬਾਹਰ ਭੀ ਰੁਹਬ ਜੰਮ ਜਾਏਗਾ। ਇਸ ਦੇ ਨਾਲ ਹੀ ਮਾਇਆ ਦੇ ਕੁਝ ਗੱਫੇ ਭੀ ਲੱਭ ਪੈਣਗੇ ਜਿਸ ਨਾਲ ਉਹ ਪੰਜਾਬ ਵਿਚ ਆਪਣੇ ਅੱਡੇ ਹੋਰ ਜ਼ਿਆਦਾ ਪੱਕੇ ਕਰ ਸਕਣਗੇ।

ਸਰਦਾਰ ਜੱਸਾ ਸਿੰਘ ਨੇ ਸੋਚਿਆ ਕਿ ਭਰਤਪੁਰੀਏ ਜਟ ਦੀ ਸਭ ਤੋਂ ਵੱਧ ਸਹਾਇਤਾ ਇਸ ਤਰ੍ਹਾਂ ਹੀ ਹੋ ਸਕਦੀ ਹੈ ਕਿ ਨਜੀਬੁੱਦੌਲੇ ਨੂੰ ਭਰਤਪੁਰੋਂ ਫੌਜ ਹਟਾ ਲੈਣ ਲਈ ਮਜਬੂਰ ਕਰ ਦਿੱਤਾ ਜਾਏ ਅਤੇ ਇਸ ਦਾ ਵਧੀਆ ਢੰਗ ਇਹ ਹੈ ਕਿ ਨਜੀਬੁੱਦੌਲਾ ਦੇ ਆਪਣੇ ਇਲਾਕੇ ਉੱਤੇ ਹੱਲਾ ਕਰ ਦਿੱਤਾ ਜਾਏ। ਇਸ ਨਾਲ ਉਸ ਨੂੰ ਘਬਰਾਹਟ ਪੈ ਜਾਏਗੀ ਅਤੇ ਉਹ ਬਾਹਰਲੀ ਜਵਾਹਰ ਸਿੰਘ ਦੇ ਵਿਰੁੱਧ ਮੁਹਿੰਮ ਛਡ ਕੇ ਆਪਣੇ ਘਰ ਦੀ ਰਾਖੀ ਲਈ ਭੱਜਾ ਆਏਗਾ।

Sri Satguru Jagjit Singh Ji eLibrary NamdhariElibrary@gmail.com

ਇਸ ਵਿਉਂਤ ਨੂੰ ਸਿਰੇ ਚੜ੍ਹਾਉਣ ਲਈ ਸਰਦਾਰ ਜੱਸਾ ਸਿੰਘ ਨੇ ਗੰਗ-ਦੁਆਬ ਉੱਤੇ, ਜਿਥੇ ਕਿ ਨਜੀਬੁੱਦੌਲਾ ਦਾ ਇਲਾਕਾ ਸੀ, ਹੱਲਾ ਕਰਨ ਦੀ ਤਿਆਰੀ ਕਰ ਲਈ ਅਤੇ ਪਾਰਲੀਆਂ ਮਿਸਲਾਂ ਦੇ ਸਰਦਾਰ ਚੜ੍ਹਤ ਸਿੰਘ ਸੁਕਰਚੱਕੀਆ, ਝੰਡਾ ਸਿੰਘ, ਗੰਡਾ ਸਿੰਘ ਭੰਗੀਆਂ, ਸਰਦਾਰ ਤਾਰਾ ਸਿੰਘ ਗ਼ੈਬਾ ਡੱਲੇਵਾਲੀਆ ਅਤੇ ਨਕਈਆਂ ਆਦਿ ਨੂੰ ਛੁੱਟੀ ਦੇ ਦਿੱਤੀ ਕਿ ਉਹ ਜਾ ਕੇ ਆਪੋ ਆਪਣੇ ਇਲਾਕਿਆਂ ਦੀ ਸਾਰ ਲੈਣ।

ਗੰਗ-ਦੁਆਬ ਤੇ ਹੱਲਾ

ਫਰਵਰੀ ਸੰਨ 1764 ਦੇ ਤੀਸਰੇ ਹਫਤੇ ਸਰਦਾਰ ਜੱਸਾ ਸਿੰਘ ਦੀ ਕਮਾਨ ਹੇਠਾਂ ਸਰਦਾਰ ਖੁਸ਼ਹਾਲ ਸਿੰਘ, ਕਰੋੜਾ ਸਿੰਘ, ਬਘੇਲ ਸਿੰਘ, ਤਾਰਾ ਸਿੰਘ ਗ਼ੈਬਾ, ਗੁਰਬਖਸ਼ ਸਿੰਘ, ਭੰਗਾ ਸਿੰਘ, ਕਰਮ ਸਿੰਘ, ਰਾਇ ਸਿੰਘ ਆਦਿ ਨੇ ਚਾਲੀ ਹਜਾਰ ਘੋੜ-ਸਵਾਰਾਂ ਨਾਲ ਬੂੜੀਏ ਦੇ ਪੱਤਣੋਂ ਜਮੁਨਾ ਪਾਰ ਕੀਤੀ ਅਤੇ 20 ਫਰਵਰੀ ਨੂੰ ਸਹਾਰਨਪੁਰ ਜਾ ਮਾਰਿਆ। ਇਥੋਂ ਵਖ ਵਖ ਥਾਵਾਂ ਮਿਥ ਕੇ ਮਿਸਲਦਾਰ ਸਰਦਾਰ ਆਪਣੇ ਆਪਣੇ ਨਿਸ਼ਾਨੇ ਵੱਲ ਨੂੰ ਹੋ ਪਏ। ਇਹ ਖਬਰ ਪੁੱਜਦੇ ਸਾਰ ਨਜੀਬੁੱਦੌਲਾ ਨੂੰ ਹੱਥਾਂ ਪੈਰਾਂ ਦੀ ਪੈ ਗਈ। ਆਪਣੀ ਵੱਲੋਂ ਤਾਂ ਉਹ ਹੋਰ ਥਾਂ ਫਤਿਹ ਕਰਨ ਗਿਆ ਸੀ, ਪਰ ਪਿੱਛੋਂ ਚੋਰਾਂ ਨੂੰ ਮੋਰ ਪੈ ਗਏ ਅਤੇ ਪੁਰਾਣੇ ਇਲਾਕੇ ਭੀ ਗੁਆ ਬੈਠਾ। ਉਹ ਵਾਹੋ ਦਾਹੀ ਭੱਜਾ ਘਰ ਨੂੰ ਆਇਆ। ਪਰ ਇਥੇ ਉਸ ਦੇ ਭਾ ਦੀ ਬਣ ਗਈ। ਜੇ ਉਹ ਇਕ ਥਾਂ ਵੱਲ ਜਾਏ ਤਾਂ ਪਿਛੋਂ ਸਿੰਘ ਦੂਸਰੇ ਸ਼ਹਿਰ ਉੱਤੇ ਜਾ ਪੈਣ। ਜੇ ਉਧਰ ਨੂੰ ਮੁੜੇ ਤਾਂ ਉਹ ਤੀਸਰੇ ਥਾਂ ਤੇ ਹੱਲਾ ਕਰ ਦੇਣ। ਇਸ ਤਰ੍ਹਾਂ ਥੋੜ੍ਹੇ ਦਿਨਾਂ ਵਿਚ ਹੀ ਖਾਲਸਾ ਜੀ ਨੇ ਸ਼ਾਮਲੀ, ਕਾਂਧਲਾ, ਅੰਬਲੀ, ਮੀਰਾਂਪੁਰ, ਦਿਓਬੰਦ, ਮੁਜੱਫਰਨਗਰ, ਜੁਆਲਾਪੁਰ, ਕਨਖਲ, ਲਢੋਰਾ, ਨਜੀਬਾਬਾਦ ਆਦਿ ਤੇ ਝਪਟਾਂ ਮਾਰ ਮਾਰ ਕੇ ਨਜੀਬੁੱਦੌਲਾ ਨੂੰ ਹੈਰਾਨ ਅਤੇ ਵੈਰਾਨ ਕਰ ਦਿੱਤਾ। ਹੁਣ ਉਸ ਵਾਸਤੇ ਬਚਾਉ ਦਾ ਕੋਈ ਰਾਹ ਨਹੀਂ ਸੀ ਦਿਸਦਾ। ਇਸ ਲਈ ਉਸ ਨੇ ਖਾਲਸਾ ਜੀ ਪਾਸ ਵਕੀਲ ਭੇਜੇ ਅਤੇ ਗਿਆਰਾਂ ਲੱਖ ਰੁਪਇਆ ਨਜਰਾਨਾ ਭੇਟ ਕੀਤਾ। ਹੁਣ ਤਕ ਖਾਲਸੇ ਦਾ ਮਤਲਬ ਪੂਰਾ ਹੋ ਚੁੱਕਾ ਸੀ। ਜਵਾਹਰ ਸਿੰਘ ਦੀ ਖਲਾਸੀ ਹੋ ਗਈ ਸੀ, ਨਜੀਬੁੱਦੌਲਾ ਦਾ ਲੱਕ ਤੋੜਿਆ ਜਾ ਚੁੱਕਾ ਸੀ, ਸਿੰਘਾਂ ਦਾ ਹਰ ਪਾਸੇ ਬੋਲ ਬਾਲਾ ਸੀ ਅਤੇ ਉਨ੍ਹਾਂ ਨੇ ਗਿਆਰਾਂ ਲੱਖ ਦਾ ਨਜਰਾਨਾ ਲੈ ਕੇ ਨਜੀਬ ਦੀ ਧੌਣ ਨਿਵਾ ਦਿੱਤੀ। ਇਸ ਵੇਲੇ ਇਸ ਤੋਂ ਵੱਧ ਹੋਰ ਕੋਈ ਪਰਯੋਜਨ ਹੈ ਹੀ ਨਹੀਂ ਸੀ। ਇਸ ਲਈ ਸਰਦਾਰ ਜੱਸਾ ਸਿੰਘ ਨੇ ਸਣੇ ਦਲ ਖਾਲਸਾ ਦੇ ਵਤਨਾਂ ਵੱਲ ਵਾਗਾਂ ਮੋੜ ਲਈਆਂ ਅਤੇ ਫਰਵਰੀ ਦੇ ਅੰਤ ਵਿਚ ਖੈਰੀਂ ਮਿਹਰੀਂ ਪੰਜਾਬ ਵਾਪਸ ਆ ਗਏ।

[ਨੂਰੁਦੀਨ (ਰਸੀਦ), *ਨਜੀਬੁੱਦੌਲਾ*, 77; *ਤਹਿਮਾਸ-ਨਾਮਾ* (ਰਾਓ), 113; ਗੰਡਾ ਸਿੰਘ, *ਅਹਿਮਦ ਸ਼ਾਹ ਦੁੱਰਾਨੀ*, 293]

ਖਾਲਸਾ ਜੀ ਫੇਰ ਜਵਾਹਰ ਸਿੰਘ ਦੀ ਮਦਦ ਤੇ (ਦਸੰਬਰ 1764-ਫਰਵਰੀ 1765)

ਸਰਦਾਰ ਜੱਸਾ ਸਿੰਘ ਦੀ ਸਹਾਇਤਾ ਨਾਲ ਜਵਾਹਰ ਸਿੰਘ ਦੀ ਨਜੀਬੁੱਦੌਲਾ ਪਾਸੋਂ

Sri Satguru Jagjit Singh Ji eLibrary NamdhariElibrary@gmail.com

ਸੁਖਾਲੇ ਹੀ ਖਲਾਸੀ ਹੋ ਜਾਣ ਪੁਰ ਉਸ ਦਾ ਹੌਸਲਾ ਵਧ ਗਿਆ ਅਤੇ ਖਾਲਸਾ ਜੀ ਨਾਲ ਭਰੋਸੇ ਜੋਗ ਮਿਤਰਾਨਾ ਸੰਬੰਧ ਕਾਇਮ ਹੋ ਗਏ। ਉਹ ਨਜੀਬ ਪਾਸੋਂ ਆਪਣੇ ਪਿਉ ਦਾ ਬਦਲਾ ਲੈਣਾ ਚਾਹੁੰਦਾ ਸੀ। ਇਸ ਲਈ ਉਸ ਨੇ ਮਲਹਾਰ ਰਾਓ ਹੋਲਕਰ ਨਾਲ ਗੰਢ ਤੁਪ ਕਰ ਲਈ ਅਤੇ ਖਾਲਸਾ ਜੀ ਨੂੰ ਭੀ ਸਹਾਇਤਾ ਲਈ ਲਿਖਿਆ। ਨਜੀਬੁੱਦੌਲਾ ਇਸ ਵੇਲੇ ਦਿੱਲੀ ਵਿਚ ਅਹਿਮਦ ਸ਼ਾਹ ਦੁੱਰਾਨੀ ਵੱਲੋਂ ਮੁਗ਼ਲ ਬਾਦਸ਼ਾਹ ਸ਼ਾਹ ਆਲਮ ਦੂਸਰੇ ਪਾਸ ਵਕੀਲਿ-ਮੁਤਲਿਕ ਅਰਥਾਤ ਕੁੱਲੀ-ਕਾਰ-ਮੁਖਤਾਰ ਸੀ। ਇਸ ਲਈ ਜਵਾਹਰ ਸਿੰਘ ਨੇ ਦਿੱਲੀ ਉੱਤੇ ਧਾਵਾ ਬੋਲ ਦਿੱਤਾ ਅਤੇ 15-16 ਨਵੰਬਰ 1764 ਨੂੰ ਨਜੀਬ ਨਾਲ ਪਹਿਲੀਆਂ ਟੱਕਰਾਂ ਹੋਈਆ। ਇਸ ਵੇਲੇ ਮਲਹਾਰ ਰਾਓ ਹੋਲਕਰ ਤਮਾਸ਼ਾ ਵੇਖਦਾ ਰਿਹਾ ਅਤੇ ਜਵਾਹਰ ਸਿੰਘ ਦੀ ਕੋਈ ਖਾਸ ਮਦਦ ਨਾ ਕੀਤੀ। ਇਸ ਲਈ ਉਸ ਨੂੰ ਮਰਾਠਿਆਂ ਉੱਤੇ ਕੋਈ ਬਹੁਤੀ ਆਸ ਨਾ ਰਹੀ। ਸਰਦਾਰ ਜੱਸਾ ਸਿੰਘ ਆਹਲੂਵਾਲੀਏ ਭੀ ਦਲ ਖਾਲਸਾ ਦੇ ਪੰਦਰਾਂ ਹਜ਼ਾਰ ਨਾਲ ਦਸੰਬਰ ਸੰਨ 1764 ਦੇ ਆਖਰੀ ਜਾਂ ਜਨਵਰੀ 1765 ਦੇ ਪਹਿਲੇ ਦਿਨੀਂ ਦਿੱਲੀ ਜਾ ਪਹੁੰਚੇ।

ਜਦ ਖਾਲਸਾ ਜੀ ਬਰਾੜੀ ਘਾਟ ਤੇ ਪੁੱਜੇ ਤਾਂ ਜਵਾਹਰ ਸਿੰਘ ਜਮੁਨਾ ਪਾਰ ਕਰ ਕੇ ਉਨ੍ਹਾਂ ਨੂੰ ਮਿਲਣ ਆਇਆ। ਖਾਲਸਾ ਜੀ ਦਾ ਦੀਵਾਨ ਸਜ ਰਿਹਾ ਸੀ। ਜਵਾਹਰ ਸਿੰਘ ਦੇ ਨਾਲ ਹੀ ਇਕ ਨਫਰ ਉਸ ਦਾ ਹੁੱਕਾ ਚੁੱਕੀ ਆ ਗਿਆ। ਸਿੰਘਾਂ ਨੇ ਉਸ ਨੂੰ ਬਾਹਰ ਹੀ ਰੋਕ ਦਿੱਤਾ। ਗੱਲ-ਬਾਤ ਪਿਛੋਂ ਅਰਦਾਸੀਏ ਸਿੰਘ ਨੇ ਅਰਦਾਸ ਵਿਚ ਇਹ ਸ਼ਬਦ ਆਖੇ "ਹੇ ਸਤਿਗੁਰੂ, ਸੂਰਜ ਮੱਲ ਦਾ ਪੁੱਤਰ ਜਵਾਹਰ ਸਿੰਘ ਗੁਰੂ ਨਾਨਕ ਦਾ ਸ਼ਰਧਾਲੂ ਖਾਲਸਾ ਜੀ ਦੀ ਸ਼ਰਣ ਆਇਆ ਹੈ ਆਪ ਦੀ ਕਿਰਪਾ ਨਾਲ ਆਪਣੇ ਪਿਓ ਦਾ ਬਦਲਾ ਲੈਣਾ ਚਾਹੁੰਦਾ ਹੈ," ਆਦਿ। ਜਵਾਹਰ ਸਿੰਘ ਖਾਲਸਾ ਜੀ ਦੇ ਦੀਵਾਨਾਂ ਦੇ ਢੰਗ ਅਤੇ ਰਹੁ-ਰੀਤਿ ਤੋਂ ਉੱਕਾ ਹੀ ਨਾ-ਵਾਕਿਫ਼ ਸੀ। ਉਹ ਪਹਿਲੀ ਵਾਰੀ ਹੀ ਸਿੱਖਾਂ ਦੇ ਦੀਵਾਨ ਵਿਚ ਆਇਆ ਸੀ। ਉਸ ਨੂੰ ਪਤਾ ਨਹੀਂ ਸੀ ਇਥੇ ਰਾਓ ਰੰਕ, ਬਾਦਸ਼ਾਹ ਅਤੇ ਗਰੀਬ, ਸਭ ਬਰਾਬਰ ਹੁੰਦੇ ਹਨ। ਉਹ ਆਪਣੇ ਦਰਬਾਰਾਂ ਦਾ ਹੀ ਵਾਕਫ ਸੀ ਜਿਥੇ ਸਭ ਲੋਕ ਰਾਜਿਆਂ ਦੇ ਆਉਣ ਵੇਲੇ ਹੱਥ ਜੋੜ ਕੇ ਸਿਰ ਨੀਵੇਂ ਕਰ ਕੇ ਖੜੇ ਹੋ ਕੇ ਉਨ੍ਹਾਂ ਨੂੰ ਨਮਸਕਾਰ ਕਰਦੇ ਸਨ। ਪਰ ਗੁਰੂ-ਖਾਲਸੇ ਦੇ ਦੀਵਾਨ ਵਿਚ ਆਉਣ ਵਾਲਾ ਹਰ ਕੋਈ ਆਪ ਹੱਥ ਜੋੜ ਕੇ ਨਿੰਮ੍ਰਤਾ ਨਾਲ ਆਉਂਦਾ ਹੈ ਅਤੇ ਗੁਰੂ ਗ੍ਰੰਥ ਸਾਹਿਬ ਨੂੰ ਮੱਥਾ ਟੇਕ ਕੇ ਸੱਜੇ ਖੱਬੇ ਬੈਠੀ ਸੰਗਤ ਨੂੰ ਬੜੀ ਅਧੀਨਗੀ ਨਾਲ ਫ਼ਤਿਹ ਬਲਾਉਂਦਾ ਹੈ ਅਤੇ ਜਿਥੇ ਥਾਂ ਮਿਲ ਜਾਏ, ਬੈਠ ਜਾਂਦਾ ਹੈ। ਜਵਾਹਰ ਸਿੰਘ ਵਾਸਤੇ ਇਹ ਸਭ ਕੁਝ ਅਨੋਖਾ ਸੀ। ਉਸ ਨੂੰ ਪਤਾ ਨਹੀਂ ਸੀ ਕਿ ਖਾਲਸੇ ਦੀ ਰਹਿਤ ਵਿਚ ਤਮਾਕੂ ਦੀ ਸਖ਼ਤ ਮਨਾਹੀ ਹੈ ਅਤੇ ਉਨ੍ਹਾਂ ਦੇ ਦੀਵਾਨਾਂ ਵਿਚ ਹੁੱਕਾ ਨਾਲ ਲਿਜਾਣਾ ਇਕ ਬੜੀ ਭਾਰੀ ਅਵੱਗਿਆ ਹੈ। ਇਸ ਲਈ ਖਾਲਸੇ ਵੱਲੋਂ ਉਸ ਦੇ ਹੁਕਈ ਨੂੰ ਰੋਕਣਾ ਉਸ ਨੂੰ ਕੁਝ ਚੰਗਾ ਨਾ ਲੱਗਾ ਅਤੇ ਅਰਦਾਸ ਦੇ ਸ਼ਬਦ ਵੀ ਕੁਝ ਜੱਚੇ ਨਾ। ਭਾਵੇਂ ਇਹ ਸਭ ਕੁਝ ਉਸ ਦੀ ਆਪਣੀ ਨਾਵਾਕਫੀ ਦੇ ਕਾਰਣ

Sri Satguru Jagjit Singh Ji eLibrary NamdhariElibrary@gmail.com

ਸੀ, ਪਰ ਉਸ ਨੂੰ ਇਸ ਵੇਲੇ ਖਾਲਸਾ ਜੀ ਦੀ ਸਹਾਇਤਾ ਦੀ ਲੋੜ ਸੀ, ਇਸ ਲਈ ਉਸ ਨੇ ਕੋਈ ਗੱਲ ਵਧਾਈ ਨਹੀਂ।

ਫੈਸਲਾ ਇਹ ਹੋਇਆ ਕਿ ਖਾਲਸਾ ਜੀ ਉੱਤਰ ਵੱਲੋਂ ਸਬਜੀ ਮੰਡੀ ਦੇ ਪਾਸਿਓਂ ਸ਼ਹਿਰ ਉੱਤੇ ਹੱਲਾ ਕਰਿਆ ਕਰਨ ਅਤੇ ਨਜੀਬ ਦਾ ਇਲਾਕਾ ਭੀ ਉਜਾੜਨ ਤਾਕਿ ਉਸ ਨੂੰ ਓਧਰ ਦਾ ਭੀ ਫਿਕਰ ਪੈ ਜਾਵੇ। ਸਿੰਘਾਂ ਦੇ ਨਿੱਤ ਦੇ ਹੱਲਿਆਂ ਨੇ ਨਜੀਬ ਨੂੰ ਕਾਫ਼ੀ ਜਿੱਚ ਕੀਤਾ, ਪਰ ਉਨ੍ਹਾਂ ਪਾਸ ਕੋਈ ਤੋਪਾਂ ਨਹੀਂ ਸਨ, ਇਸ ਲਈ ਉਹ ਦਿੱਲੀ ਉੱਤੇ ਕੋਈ ਬਹੁਤਾ ਅਸਰ ਨਾ ਕਰ ਸਕੇ। 4 ਫਰਵਰੀ 1765 ਨੂੰ ਖਾਲਸਾ ਜੀ ਅਤੇ ਨਜੀਬੁੱਦੌਲਾ ਦੇ ਵਿਚਕਾਰ ਸਬਜ਼ੀ ਮੰਡੀ ਅਤੇ ਨਖਾਸ ਪਾਸ ਇਕ ਤਕੜੀ ਲੜਾਈ ਹੋ ਪਈ ਜਿਸ ਵਿਚ ਰੁਹੇਲਿਆਂ ਨੂੰ ਹਾਰ ਕੇ ਪਿੱਛੇ ਹਟਨਾ ਪੈ ਗਿਆ। [ਕਾਨੂਨਗੋ, ਜਾਟਸ, 176]

ਇਤਨੇ ਨੂੰ ਖਬਰਾਂ ਆਉਣੀਆਂ ਸ਼ੁਰੂ ਹੋ ਗਈਆਂ ਕਿ ਨਜੀਬੁੱਦੌਲਾ ਦੇ ਸੱਦੇ ਉੱਤੇ ਅਹਿਮਦ ਸ਼ਾਹ ਦੁੱਰਾਨੀ ਪੰਜਾਬ ਵਿਚ ਆ ਪੁੱਜਾ ਹੈ। ਇਸ ਗੱਲ ਨੇ ਮਰਾਠਿਆਂ ਨੂੰ ਫਿਕਰ ਪਾ ਦਿੱਤਾ। ਮਲਹਾਰ ਰਾਓ ਅੱਗੇ ਹੀ ਨਜੀਬ ਨੂੰ ਬਹੁਤਾ ਨੁਕਸਾਨ ਨਹੀਂ ਸੀ ਪੁੱਜਣ ਦੇਣਾ ਚਾਹੁੰਦਾ। ਉਸ ਦੇ ਨਾਲ ਇਮਾਦੁਲ-ਮੁਲਕ ਗਾਜੀ-ਉ-ਦੀਨ ਭੀ, ਜੋ ਸੂਰਜ ਮੱਲ ਦੇ ਵੇਲੇ ਤੋਂ ਭਰਤਪੁਰ ਵਿਚ ਪਨਾਹਗੀਰ ਸੀ, ਇਕ ਸੁਰ ਹੋ ਗਿਆ ਅਤੇ ਅੰਦਰੋਂ ਅੰਦਰੀ ਨਜੀਬੁੱਦੌਲਾ ਨਾਲ ਸੁਲਾਹ ਦੀ ਗੱਲ ਗਿਣ-ਮਿਥ ਲਈ। ਜਵਾਹਰ ਸਿੰਘ ਸੁਲਾਹ ਦੇ ਹੱਕ ਵਿਚ ਨਹੀਂ ਸੀ। ਪਰ ਜਦ ਮਲਹਾਰ ਅਤੇ ਇਮਾਦ ਵੈਰੀ ਨਾਲ ਰਲ ਗਏ ਤਾਂ ਅੰਤ ਮਜਬੂਰ ਹੋ ਕੇ ਉਸ ਨੂੰ ਭੀ ਇਹ ਸੁਲਾਹ ਦੀ ਗੱਲ ਪਰਵਾਨ ਕਰਨੀ ਪੈ ਗਈ। ਇਹ ਹੀ ਨਹੀਂ ਬਲਕਿ ਸੂਰਜ ਮੱਲ ਦੇ ਵੇਲੇ ਦੇ ਕੁਝ ਪੁਰਾਣੇ ਸਰਦਾਰ ਭੀ ਜਵਾਹਰ ਸਿੰਘ ਦੇ ਵਿਰੁੱਧ ਸਨ ਅਤੇ ਅੰਦਰ ਖਾਨਿਉਂ ਉਸ ਦੀ ਹਾਰ ਚਾਹੁੰਦੇ ਸਨ। ਖਾਲਸਾ ਜੀ ਨੂੰ ਇਸ ਘਸੋਰ ਮਸੋਰੇ ਦਾ ਪਤਾ ਉਦੋਂ ਲੱਗਾ ਕਿ ਜਦੋਂ ਸਾਰੀ ਗੱਲ ਪੂਰੀ ਤਰ੍ਹਾਂ ਸਿਰੇ ਚੜ੍ਹ ਗਈ ਅਤੇ 16 ਫਰਵਰੀ ਨੂੰ ਜਵਾਹਰ ਸਿੰਘ ਦਿੱਲਿਓਂ ਡੇਰਾ ਡੰਡਾ ਚੁੱਕ ਕੇ ਭਰਤਪੁਰ ਨੂੰ ਤੁਰ ਗਿਆ।

[ਨੂਰੁਦੀਨ (ਰਸ਼ੀਦ), 77-108; ਸਰਕਾਰ, *ਫਾਲ ਔਫ ਦੀ ਮੁਗਲ ਐਂਪਾਇਰ*, ਦੂਸਰੀ, 459-68, ਕਾਨੂਨਗੋ, *ਹਿਸਟਰੀ ਔਫ ਦੀ ਜਾਟਸ*, 174-179]

ਹੁਣ ਖਾਲਸੇ ਲਈ ਏਥੇ ਠਹਿਰਣ ਦਾ ਕੋਈ ਮਤਲਬ ਹੀ ਨਹੀਂ ਸੀ। ਉਧਰ ਅਹਿਮਦ ਸ਼ਾਹ ਪੰਜਾਬ ਵਿਚ ਆ ਪੁੱਜਾ ਹੋਇਆ ਸੀ ਅਤੇ ਖਾਲਸਾ ਜੀ ਦਾ ਉਥੇ ਪਹੁੰਚਣਾ ਅਤਿ ਜਰੂਰੀ ਸੀ। ਇਸ ਲਈ ਉਹ ਰਵਾਂ ਰਵੀਂ ਪੰਜਾਬ ਨੂੰ ਮੁੜ ਗਏ।

Sri Satguru Jagjit Singh Ji eLibrary NamdhariElibrary@gmail.com

ਅਧਿਆਇ ਬਾਈਵਾਂ

ਪੰਜਾਬ ਵਿਚ ਸਿੰਘਾਂ ਦਾ ਬੋਲ ਬਾਲਾ

ਲਾਹੌਰ ਵਿਚ ਖਾਲਸੇ ਦੀ ਈਨ ਮੰਨੀ ਗਈ

ਜਿਸ ਵੇਲੇ ਫਰਵਰੀ ਸੰਨ 1764 ਵਿਚ ਸਰਦਾਰ ਜੱਸਾ ਸਿੰਘ ਬੁੱਢਾ ਦਲ ਸਮੇਤ ਭਰਤਪੁਰੀਏ ਦੀ ਸਹਾਇਤਾ ਲਈ ਨਜੀਬ ਖ਼ਾਨ ਰੋਹੇਲੇ ਦੇ ਇਲਾਕੇ ਸਹਾਰਨਪੁਰ ਵੱਲ ਨੂੰ ਗਿਆ ਸੀ ਤਾਂ ਤਰੁਣਾ ਦਲ ਦੇ ਸਰਦਾਰ ਜਾਲੰਧਰ ਬਾਰੀ ਅਤੇ ਰਚਨਾ ਦੁਆਬਿਆਂ ਨੂੰ ਮੁੜ ਗਏ ਸਨ ਤਾਂ ਕਿ ਓਧਰ ਆਪਣੀਆਂ ਮੱਲਾਂ ਦਾ ਧਿਆਨ ਰਖ ਸਕਣ। ਇਨ੍ਹਾਂ ਦੇ ਜਾਲੰਧਰ ਦੁਆਬੇ ਵਿਚ ਪੁੱਜਣ ਦੀ ਦੇਰ ਸੀ ਕਿ ਉਥੇ ਦਾ ਫੌਜਦਾਰ ਸਆਦਤ ਖ਼ਾਨ ਸਰਹੰਦ ਵਿਚ ਜੈਨ ਖ਼ਾਨ ਦੀ ਹਾਰ ਅਤੇ ਮੌਤ ਤੋਂ ਡਰਿਆ ਹੋਇਆ ਚੁਪ ਕਰਕੇ ਖਿਸਕ ਗਿਆ। ਇਸ ਤਰਾਂ ਇਹ ਦੁਆਬਾ ਸੌਖੇ ਹੀ ਪੂਰੀ ਤਰਾਂ ਖਾਲਸੇ ਦੇ ਹੱਥ ਆ ਗਿਆ।

ਹੁਣ ਖਾਲਸਾ ਜੀ ਲਾਹੌਰ ਵੱਲ ਨੂੰ ਵਧੇ। ਇਸ ਵੇਲੇ ਇਥੇ ਕਾਬੁਲੀ ਮੱਲ ਹਾਕਮ ਸੀ। ਖਾਲਸੇ ਦੀ ਪਹਿਲੀ ਟੱਕਰ ਇਥੇ ਉਬੈਦ ਖ਼ਾਨ ਨਾਲ ਹੋ ਪਈ ਜੋ ਇਥੇ ਕਲਾਨੌਰ ਆਇਆ ਹੋਇਆ ਸੀ। ਇਸ ਵਿਚ ਉਬੈਦ ਖ਼ਾਨ ਮਾਰਿਆ ਗਿਆ। ਹੁਣ ਸਿੰਘ ਕਾਬੁਲੀ ਮੱਲ ਦੇ ਦੁਆਲੇ ਹੋ ਗਏ ਅਤੇ ਲਾਹੌਰ ਦੇ ਕਸਾਈਆਂ ਨੂੰ ਸਜਾ ਦੇਣ ਲਈ ਕਿਹਾ, ਜਿਨ੍ਹਾਂ ਨੇ ਪਿੱਛੇ ਜਿਹੇ ਖੁਲ੍ਹਮ ਖੁਲ੍ਹਾ ਸ਼ਹਿਰ ਵਿਚ ਤੀਹ ਗਊਆਂ ਮਾਰੀਆਂ ਸਨ ਅਤੇ ਇੱਥੇ ਦੇ ਹਿੰਦੂਆਂ ਦੇ ਦਿਲ ਦੁਖਾਏ ਸਨ। ਕਾਬੁਲੀ ਮੱਲ ਨੇ ਉੱਤਰ ਦਿੱਤਾ ਕਿ ਮੈਂ ਦੀਨਦਾਰ (ਮੁਸਲਮਾਨ) ਅਹਿਮਦ ਸ਼ਾਹ ਬਾਦਸ਼ਾਹ ਦਾ ਨੌਕਰ ਹਾਂ। ਗਊ-ਬਧ ਬੰਦ ਕਰਨ ਨਾਲ ਉਹ ਗੁੱਸੇ ਹੋਵੇਗਾ। ਪਰ ਲਾਹੌਰ ਦੀਆਂ ਕੰਧਾਂ ਪਾਸ ਖੜੋਤੇ ਖਾਲਸਾ ਜੀ ਨੂੰ ਭੀ ਗੁੱਸੇ ਕਰ ਸਕਣਾ ਔਖਾ ਸੀ। ਇਸ ਲਈ ਸ਼ਹਿਰ ਦੇ ਪਤਵੰਤਿਆਂ ਦੀ ਪਰਵਾਨਗੀ ਲੈ ਕੇ ਦੋ ਤਿੰਨ ਕਸਾਈਆਂ ਦੇ ਹੱਥ ਅਤੇ ਨੱਕ ਵਢਵਾ ਦਿੱਤੇ। ਇਸ ਦੇ ਨਾਲ ਹੀ ਕਾਬੁਲੀ ਮੱਲ ਨੇ ਖਾਲਸਾ ਜੀ ਨੂੰ ਨਜਰਾਨਾ ਦੇਣਾ ਮੰਨ ਲਿਆ ਅਤੇ ਸਰਦਾਰ ਹਰੀ ਸਿੰਘ ਦਾ ਵਕੀਲ ਟੇਕ ਚੰਦ ਆਪਣੇ ਪਾਸ ਰੱਖ ਲਿਆ ਅਤੇ ਦਸ ਰੁਪਏ ਰੋਜ ਉਸ ਨੂੰ ਦੇਣੇ ਕਰ ਲਏ। ਇਸ ਤਰਾਂ ਲਾਹੌਰ ਦੀ ਰਾਜਧਾਨੀ ਵਿਚ ਪਹਿਲੀ ਵਾਰੀ ਖਾਲਸੇ ਦੀ ਈਨ ਮੰਨੇ ਜਾਣ ਦਾ ਮੁੱਢ ਬੱਝ ਗਿਆ।

ਲਾਹੌਰੋਂ ਨਾਲ ਹੀ ਅੱਠ ਕੁ ਮੀਲ ਤੇ ਲਹਿੰਦੇ ਵੱਲ ਨਿਆਜ ਬੇਗ਼ ਵਿਚ ਸਰਦਾਰ

Sri Satguru Jagjit Singh Ji eLibrary NamdhariElibrary@gmail.com

ਸੋਭਾ ਸਿੰਘ ਨੇ ਕਬਜ਼ਾ ਕੀਤਾ ਹੋਇਆ ਸੀ ਅਤੇ ਉਥੇ ਉਹ ਜਗਾਤ ਉਗ੍ਰਾਹ ਰਿਹਾ ਸੀ ਜਿਸ ਨਾਲ ਲਾਹੌਰ ਦੇ ਵਪਾਰੀਆਂ ਨੂੰ ਤਕਲੀਫ਼ ਹੋ ਰਹੀ ਸੀ। ਕਾਬੁਲੀ ਮੱਲ ਨੇ ਸਰਦਾਰ ਸੋਭਾ ਸਿੰਘ ਦਾ ਇਕ ਆਦਮੀ ਲਾਹੌਰ ਬਿਠਾ ਦਿੱਤਾ ਤਾਂ ਕਿ ਇਥੇ ਜਗਾਤ ਦਾ ਆਪਣਾ ਹਿੱਸਾ ਲੈ ਲਵੇ। ਇਸ ਨਾਲ ਲਾਹੌਰੀਆਂ ਨੂੰ ਜਰਾ ਸੁਖ ਹੋ ਗਿਆ। ਇਸ ਤਰਾਂ ਝਨਾਂ ਦਰਿਆ ਤੋਂ ਚੜ੍ਹਦੀ ਵੱਲ ਦੁੱਰਾਨੀਆਂ ਦੀ ਹਕੂਮਤ ਕੇਵਲ ਲਾਹੌਰ ਸ਼ਹਿਰ ਅਤੇ ਕਿਲੇ ਤਕ ਹੀ ਰਹਿ ਗਈ। ਸਾਰਾ ਇਲਾਕਾ ਖਾਲਸਾ ਜੀ ਨੇ ਸਾਂਭ ਲਿਆ। ਝਨਾਂ ਤੋਂ ਲਹਿੰਦੇ ਨੂੰ ਜਿਹਲਮ ਤਕ ਅਤੇ ਦੱਖਣ-ਲਹਿੰਦੇ ਨੂੰ ਮੁਲਤਾਨ ਵੱਲੋਂ ਜੋ ਕੁਝ ਉਨ੍ਹਾਂ ਦਾ ਅਸਰ ਸੀ ਉਸ ਦਾ ਅੰਤ ਸਰਦਾਰ ਚੜ੍ਹਤ ਸਿੰਘ ਅਤੇ ਭੰਗੀ ਸਰਦਾਰਾਂ ਨੇ ਸੰਨ 1764 ਦੀਆਂ ਗਰਮੀਆਂ ਵਿਚ ਕਰ ਦਿੱਤਾ।

[ਅਲੀ-ਉ-ਦੀਨ, *ਇਬਰਤ ਨਾਮਾ*, 234-35;
ਕਨ੍ਹਈਆ ਲਾਲ 84, ਸਰਕਾਰ, *ਫਾਲ*, ਦੂਸਰੀ, 494]

ਸਰਦਾਰ ਚੜ੍ਹਤ ਸਿੰਘ ਦਾ ਰੋਹਤਾਸ ਪਰ ਕਬਜ਼ਾ

ਸਰਦਾਰ ਚੜ੍ਹਤ ਸਿੰਘ ਨੂੰ ਸਰਹੰਦ ਤੋਂ ਮੁੜਨ ਪਰ ਪਤਾ ਲੱਗਾ ਕਿ ਖਾਲਸਾ ਜੀ ਦੇ ਉਧਰ ਗਏ ਹੋਏ ਹੋਣ ਵੇਲੇ ਰੋਹਤਾਸ ਦੇ ਫੌਜਦਾਰ ਸਰਬੁਲੰਦ ਖ਼ਾਨ ਨੇ ਜਿਹਲਮ ਨਦੀ ਟੱਪ ਕੇ ਗੁਜਰਾਤ ਦੇ ਇਲਾਕੇ ਉੱਤੇ ਕਬਜਾ ਕਰ ਲਿਆ ਹੈ ਅਤੇ ਚੌਧਰੀਆਂ ਅਤੇ ਕਾਨੂਗੋਇਆਂ ਨੂੰ ਕੈਦ ਕਰ ਦਿੱਤਾ ਹੈ। ਚੌਧਰੀ ਰਹਿਮਤ ਖ਼ਾਨ ਅਤੇ ਦੀਵਾਨ ਸ਼ਿਵਨਾਥ ਨੂੰ ਇਹ ਊਜ ਲਾ ਕੇ ਜਾਨੋ ਮਰਵਾ ਦਿੱਤਾ ਸੀ ਕਿ ਇਨ੍ਹਾਂ ਦੇ ਸੱਦੇ ਤੇ ਖਾਲਸਿਆਂ ਨੇ ਗੁਜਰਾਤ ਉੱਤੇ ਕਬਜ਼ਾ ਕੀਤਾ ਸੀ। ਇਸ ਲਈ ਹੁਣ ਖਾਲਸੇ ਵਾਸਤੇ ਜਰੂਰੀ ਸੀ ਕਿ ਗੁਜਰਾਤ ਸਰਬੁਲੰਦ ਖ਼ਾਨ ਪਾਸੋਂ ਖਾਲੀ ਕਰਾਈ ਜਾਏ, ਕੈਦ ਵਿਚ ਪਏ ਹੋਏ ਕਾਨੂਗੋ ਅਤੇ ਚੌਧਰੀ ਛੁਡਾਏ ਜਾਣ ਅਤੇ ਬੇਗੁਨਾਹਾਂ ਦੀ ਮੌਤ ਲਈ ਪੁੱਛ ਪਰਤੀਤ ਕੀਤੀ ਜਾਏ। ਇਹ ਧਾਰ ਕੇ ਸਰਦਾਰ ਚੜ੍ਹਤ ਸਿੰਘ ਅਤੇ ਗੁਜਰ ਸਿੰਘ ਭੰਗੀ ਨੇ ਰੋਹਤਾਸ ਦਾ ਕਿਲਾ ਜਾ ਘੇਰਿਆ। ਚਾਰ ਮਹੀਨੇ ਘੇਰਾ ਪਿਆ ਰਿਹਾ ਅਤੇ ਕਿਲਾ ਸਰ ਨਾ ਹੋਇਆ। ਹੁਣ ਸਰਦਾਰਾਂ ਨੇ ਸਲਾਹ ਕਰਕੇ ਘੇਰਾ ਚੁੱਕ ਕੇ ਪਿੱਛੇ ਹਟ ਤੁਰਨ ਦਾ ਬਹਾਨਾ ਕੀਤਾ। ਜਦ ਸਰਬੁਲੰਦ ਖ਼ਾਨ ਸਿੰਘਾਂ ਦੇ ਪਿੱਛੇ ਪੈਣ ਲਈ ਕਿਲੇ ਤੋਂ ਬਾਹਰ ਨਿਕਲ ਆਇਆ ਤਾਂ ਸਰਦਾਰ ਅਚਾਨਕ ਇਕ ਦਮ ਪਿੱਛੇ ਨੂੰ ਮੁੜ ਪਏ ਅਤੇ ਖ਼ਾਨ ਨੂੰ ਘੇਰੇ ਵਿਚ ਲੈ ਲਿਆ ਅਤੇ ਜਿਉਂਦਾ ਹੀ ਫੜ ਲਿਆ। ਪਰ ਸਰਦਾਰ ਚੜ੍ਹਤ ਸਿੰਘ ਨੇ ਉਸ ਨੂੰ ਬੜੀ ਇੱਜਤ ਨਾਲ ਰਖਿਆ ਅਤੇ ਉਸ ਨੂੰ ਹਰ ਪ੍ਰਕਾਰ ਦੀ ਸਹੂਲਤ ਦਿੱਤੀ। ਇਹ ਦੇਖ ਕੇ ਸਰਬੁਲੰਦ ਖ਼ਾਨ ਇਤਨਾ ਪ੍ਰਸੰਨ ਸੀ ਕਿ ਉਸ ਨੇ ਸਰਦਾਰ ਚੜ੍ਹਤ ਸਿੰਘ ਨੂੰ ਕਿਹਾ ਕਿ ਜੇ ਤੂੰ ਬਾਦਸ਼ਾਹ ਬਣ ਜਾਏਂ ਤਾਂ ਮੈਂ ਤੇਰਾ ਫੌਜਦਾਰ ਬਣ ਕੇ ਸੇਵਾ ਕਰਨ ਨੂੰ ਤਿਆਰ ਹਾਂ। ਸਰਦਾਰ ਚੜ੍ਹਤ ਸਿੰਘ ਨੇ ਉੱਤਰ ਦਿੱਤਾ ਕਿ 'ਬਾਦਸ਼ਾਹੀ ਤਾਂ ਸਤਿਗੁਰੂ ਨੇ ਖਾਲਸੇ ਨੂੰ ਅੱਗੇ ਬਖਸ਼ੀ ਹੋਈ ਹੈ, ਅਸੀਂ ਤਾਂ ਤੈਨੂੰ ਇਸ ਕਰਕੇ ਕੈਦ ਵਿਚ ਰਖਣਾ ਚਾਹੁੰਦੇ ਹਾਂ ਕਿ ਦੁਨੀਆਂ ਨੂੰ ਪਤਾ ਲੱਗ ਜਾਏ ਕਿ ਚੜ੍ਹਤ ਸਿੰਘ ਨੇ ਅਹਿਮਦ ਸ਼ਾਹ

Sri Satguru Jagjit Singh Ji eLibrary NamdhariElibrary@gmail.com

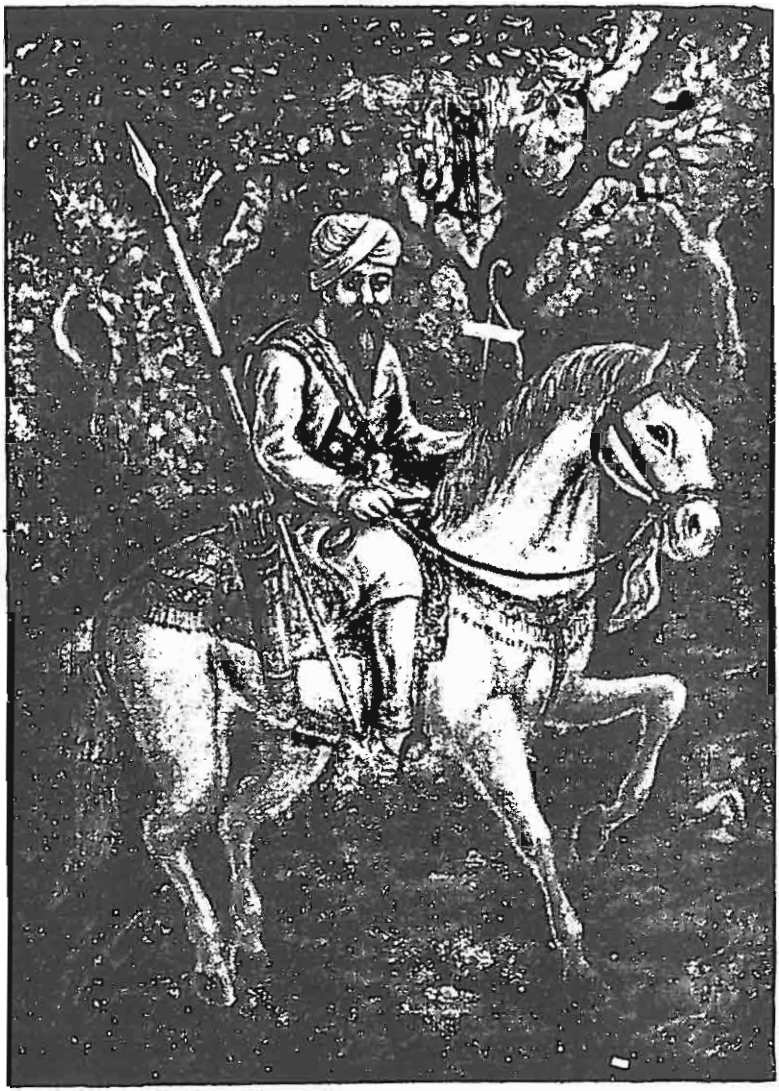

ਸਰਦਾਰ ਚੜ੍ਹਤ ਸਿੰਘ ਸ਼ੁੱਕਰਚੱਕੀਆ

Sri Satguru Jagjit Singh Ji eLibrary NamdhariElibrary@gmail.com

ਬਾਦਸ਼ਾਹ ਦੇ ਚਾਚੇ ਨੂੰ ਭੀ ਫੜ ਰਖਿਆ ਹੈ।' ਇਹ ਸੁਣ ਕੇ ਸਰਬੁਲੰਦ ਖ਼ਾਨ ਨੇ ਕਿਹਾ ਕਿ ਮੈਨੂੰ ਛਡ ਦੇਣ ਵਿਚ ਤੇਰੀ ਹੋਰ ਭੀ ਜਿਆਦਾ ਸੋਭਾ ਹੋਵੇਗੀ ਕਿ ਚੜ੍ਹਤ ਸਿੰਘ ਨੇ ਅਹਿਮਦ ਸ਼ਾਹ ਬਾਦਸ਼ਾਹ ਦੇ ਚਾਚੇ ਨੂੰ ਫੜ ਲਿਆ ਸੀ ਅਤੇ ਫੇਰ ਛਡ ਦਿੱਤਾ। ਇਹ ਗੱਲ ਸਰਦਾਰ ਚੜ੍ਹਤ ਸਿੰਘ ਦੇ ਦਿਲ ਲੱਗ ਗਈ ਅਤੇ ਉਸ ਨੇ ਸਰਬੁਲੰਦ ਖ਼ਾਨ ਨੂੰ ਬੜੇ ਸਤਕਾਰ ਨਾਲ ਵਿਦਾ ਕਰ ਦਿੱਤਾ।

ਇਸ ਜਿੱਤ ਨਾਲ ਜਿਹਲਮ ਅਤੇ ਸਿੰਧ ਦੇ ਵਿਚਕਾਰ ਦਾ ਸਾਰਾ ਇਲਾਕਾ ਖਾਲਸੇ ਦੇ ਹੱਥ ਆ ਗਿਆ ਜੋ ਸਰਦਾਰ ਚੜ੍ਹਤ ਸਿੰਘ ਅਤੇ ਭੰਗੀ ਸਰਦਾਰਾਂ ਨੇ ਆਪਸ ਵਿਚ ਵੰਡ ਲਿਆ।

[ਗਣੇਸ਼ ਦਾਸ, *ਚਾਹਾਰ ਬਾਗ਼ਿ ਪੰਜਾਬ*, 131; *ਉਮਦਾਤੁ-ਤਵਾਰੀਖ*, ਦੂਸਰੀ 12; *ਪ੍ਰਾਚੀਨ ਪੰਥ ਪ੍ਰਕਾਸ਼*, 496-98]

ਸਿੰਘ ਮੁਲਤਾਨ ਅਤੇ ਡੇਰਿਆਂ ਤਕ ਜਾ ਪੁੱਜੇ

ਜਿਸ ਵੇਲੇ ਸਰਦਾਰ ਚੜ੍ਹਤ ਸਿੰਘ ਅਤੇ ਗੁੱਜਰ ਸਿੰਘ ਸਰਬੁਲੰਦ ਖ਼ਾਨ ਨਾਲ ਰੋਹਤਾਸ ਵਿਚ ਰੁੱਝੇ ਹੋਏ ਸਨ, ਸਰਦਾਰ ਹਰੀ ਸਿੰਘ ਭੰਗੀ, ਉਨ੍ਹਾਂ ਦੇ ਪੁੱਤਰ ਝੰਡਾ ਸਿੰਘ ਅਤੇ ਗੰਡਾ ਸਿੰਘ, ਅਤੇ ਹੀਰਾ ਸਿੰਘ ਨਕਈ ਦੱਖਣ-ਲਹਿੰਦੇ ਪੰਜਾਬ ਵੱਲ ਨੂੰ ਹੋ ਪਏ ਅਤੇ ਮੁਲਤਾਨ ਮਾਰ ਕੇ ਸਿੰਧੋਂ ਪਾਰ ਡੇਰਿਆਂ (ਡੇਰਾ ਇਸਮਾਈਲ ਖ਼ਾਨ ਅਤੇ ਡੇਰਾ ਗਾਜ਼ੀ ਖ਼ਾਨ) ਤਕ ਜਾ ਪੁੱਜੇ। ਜੂਨ 1765 ਵਿਚ ਸਮਾਪਤ ਹੋਏ 'ਜੰਗ ਨਾਮੇ' ਦਾ ਕਰਤਾ ਕਾਜ਼ੀ ਨੂਰ ਮੁਹੰਮਦ ਗੁੰਜਾਬੇ ਵਾਲਾ ਲਿਖਦਾ ਹੈ ਕਿ "ਕਾਫ਼ਰ ਸਿੱਖ ਲਾਹੌਰ ਅਤੇ ਮੁਲਤਾਨ ਦੇ ਇਲਾਕੇ ਵਿਚ ਪੁੱਜ ਗਏ ਹਨ। ਲਾਹੌਰ ਤੋਂ ਲੈ ਕੇ ਡੇਰਿਆਂ ਤਕ ਜਾ ਹੱਲੇ ਕੀਤੇ ਹਨ...ਇਨ੍ਹਾਂ ਨੇ ਦੀਨਦਾਰਾਂ ਤੇ ਜ਼ੋਰ ਪਾ ਲਿਆ ਹੈ ਅਤੇ ਮੁਲਤਾਨ ਦਾ ਇਲਾਕਾ ਗਾਹ ਮਾਰਿਆ ਹੈ।" [38, 40]

Sri Satguru Jagjit Singh Ji eLibrary NamdhariElibrary@gmail.com

ਅਧਿਆਇ ਤੇਈਵਾਂ

ਦੁੱਰਾਨੀ ਦਾ ਸੱਤਵਾਂ ਹੱਲਾ ਅਤੇ ਖਾਲਸਾ ਜੀ

ਸਿੰਘਾਂ ਵਿਰੁੱਧ ਜਹਾਦ ਦੀ ਤਿਆਰੀ

ਜੰਦ ਅਫ਼ਗਾਨਿਸਤਾਨ ਵਿਚ ਅਹਿਮਦ ਸ਼ਾਹ ਬਾਦਸ਼ਾਹ ਨੂੰ ਪਤਾ ਲੱਗਾ ਕਿ ਖਾਲਸਾ ਜੀ ਨੇ ਪੰਜਾਬ ਵਿਚੋਂ ਦੁੱਰਾਨੀਆਂ ਦੀ ਸਫ਼ ਵਲ੍ਹੇਟ ਛੱਡੀ ਹੈ, ਜੈਨ ਖ਼ਾਨ ਨੂੰ ਮਾਰ ਕੇ ਸਰਹੰਦ ਪਰ ਕਬਜ਼ਾ ਕਰ ਲਿਆ ਹੈ, ਜਾਲੰਧਰੋਂ ਸਆਦਤ ਖ਼ਾਨ ਡਰਦਾ ਮਾਰਾ ਭੱਜ ਗਿਆ ਹੈ, ਲਾਹੌਰ ਵਿਚ ਕਾਬੁਲੀ ਮੱਲ ਨੇ ਖਾਲਸਾ ਜੀ ਦੀ ਈਨ ਮੰਨ ਲਈ ਹੈ, ਜਹਾਨ ਖ਼ਾਨ ਅਤੇ ਸਰਬੁਲੰਦ ਖ਼ਾਨ ਸਿਆਲਕੋਟ ਅਤੇ ਰੋਹਤਾਸ ਵਿਚ ਸਿੰਘਾਂ ਪਾਸੋਂ ਮਾਰ ਖਾ ਕੇ ਦੌੜ ਗਏ ਹਨ ਅਤੇ ਹੁਣ ਸਿੰਘਾਂ ਨੇ ਮੁਲਤਾਨ ਜਾ ਮਾਰਿਆ ਹੈ ਅਤੇ ਸਿੰਧ ਦਰਿਆ ਪਾਰ ਕਰ ਕੇ ਡੇਰਿਆਂ (ਡੇਰਾ ਗਾਜ਼ੀ ਖ਼ਾਨ ਅਤੇ ਡੇਰਾ ਇਸਮਾਈਲ ਖਾਨ) ਨੂੰ ਜਾ ਹੱਥ ਲਾਇਆ ਹੈ—ਜਿਥੇ ਕਿ ਸਿੱਧੀ ਅਫਗਾਨਿਸਤਾਨ ਦੀ ਹੱਦ ਲਗਦੀ ਸੀ—ਤਾਂ ਉਹ ਬੜਾ ਘਬਰਾਇਆ। ਇਸ ਖਿਆਲ ਨਾਲ ਕਿ ਉਸ ਦੇ ਬੜੇ ਬੜੇ ਨਾਮੀ ਅਤੇ ਸੂਰਬੀਰ ਜਰਨੈਲ ਜਹਾਨ ਖ਼ਾਨ, ਸਰਬੁਲੰਦ ਖ਼ਾਨ, ਜ਼ੈਨ ਖ਼ਾਨ, ਸਰਫਰਾਜ਼ ਖ਼ਾਨ, ਮੁਰਾਦ ਖ਼ਾਨ, ਸਆਦਤ ਖ਼ਾਨ ਆਦਿ ਸਿੰਘਾਂ ਅੱਗੇ ਟਿਕ ਨਹੀਂ ਸਕੇ, ਸ਼ਾਹ ਨੇ ਕਲਾਤ ਦੇ ਬਲੋਚ ਹਾਕਮ ਮੀਰ ਨਸੀਰ ਖ਼ਾਨ ਨੂੰ ਲਿਖਿਆ ਕਿ ਉਹ ਹੱਜ ਲਈ ਮੱਕੇ ਜਾਣ ਦਾ ਖਿਆਲ ਛੱਡ ਕੇ ਆਪਣੀ ਪੂਰੀ ਫੌਜ ਲੈ ਕੇ ਸਿੰਘਾਂ ਵਿਰੁੱਧ ਜਹਾਦ ਲਈ ਪੰਜਾਬ ਵਿਚ ਉਸ ਦੇ ਨਾਲ ਸ਼ਾਮਲ ਹੋਵੇ।

ਉਧਰ ਮੀਰ ਨਸੀਰ ਖ਼ਾਨ ਨੇ ਭੀ ਮੁਲਤਾਨ ਅਤੇ ਡੇਰਿਆਂ ਵਿਚ ਖਾਲਸਾ ਜੀ ਦੇ ਹੱਲਿਆਂ ਦੀਆਂ ਖਬਰਾਂ ਸੁਣ ਲਈਆਂ ਸਨ। ਉਸ ਨੂੰ ਆਪਣੇ ਇਲਾਕੇ ਦਾ ਫਿਕਰ ਪੈ ਗਿਆ ਸੀ ਜੋ ਡੇਰਾ ਗਾਜ਼ੀ ਖ਼ਾਨ ਤੋਂ ਲਹਿੰਦੇ ਨੂੰ ਬਹੁਤੀ ਦੂਰ ਨਹੀਂ ਸੀ। ਉਂਜ ਮੁਲਤਾਨ ਭੀ ਪੀਰਾਂ ਫਕੀਰਾਂ ਦੀਆਂ ਖਾਨਕਾਹਾਂ, ਜ਼ਿਆਰਤ-ਗਾਹਾਂ ਅਤੇ ਮਕਬਰਿਆਂ ਦੀ ਥਾਂ ਸੀ। ਇਸ ਲਈ ਮੀਰ ਨਸੀਰ ਖ਼ਾਨ ਨੇ ਸਿੰਘਾਂ ਦੇ ਵਿਰੁੱਧ ਜਹਾਦ ਕਰਨ ਦੀ ਤਜਵੀਜ਼ ਮੁਲਾਣਿਆਂ ਪਾਸ ਫਤਵੇ ਲਈ ਪੇਸ਼ ਕੀਤੀ ਜਿਨ੍ਹਾਂ ਨੇ ਇਸ ਦੀ ਪਰੋੜ੍ਹਤਾ ਕੀਤੀ ਅਤੇ ਬਾਦਸ਼ਾਹ ਅਹਿਮਦਸ਼ਾਹ ਪਾਸੋਂ ਆਗਿਆ ਲੈ ਲੈਣ ਦੀ ਸਲਾਹ ਦਿੱਤੀ।

ਅਹਿਮਦ ਸ਼ਾਹ ਅਤੇ ਮੀਰ ਨਸੀਰ ਖ਼ਾਨ ਦੀ ਪੰਜਾਬ ਪਰ ਚੜ੍ਹਾਈ

ਇਸ ਤਰ੍ਹਾਂ ਅਹਿਮਦ ਸ਼ਾਹ ਬਾਦਸ਼ਾਹ ਅਤੇ ਮੀਰ ਨਸੀਰ ਖ਼ਾਨ ਬਲੋਚ ਅਕਤੂਬਰ

Sri Satguru Jagjit Singh Ji eLibrary NamdhariElibrary@gmail.com

ਸੰਨ 1764 ਵਿਚ ਸਿੰਘਾਂ ਦੇ ਵਿਰੁੱਧ ਜਹਾਦ ਦਾ ਨਿਸ਼ਚਾ ਕਰ ਕੇ ਪੰਜਾਬ ਤੇ ਆ ਚੜ੍ਹੇ ਅਤੇ ਐਮਨਾਬਾਦ ਦੇ ਲਾਗੇ ਅਠਾਰਾਂ ਹਜ਼ਾਰ ਦੁੱਰਾਨੀਆਂ ਅਤੇ ਬਾਰਾਂ ਹਜ਼ਾਰ ਬਲੋਚਾਂ ਦੀਆਂ ਦੋਨੋਂ ਫੌਜਾਂ ਇਕੱਠੀਆਂ ਹੋ ਗਈਆਂ।

ਗੁੰਜਾਬੇ ਦਾ ਕਾਜ਼ੀ ਨੂਰ ਮੁਹੰਮਦ ਭੀ ਮੀਰ ਨਸੀਰ ਖ਼ਾਨ ਦੇ ਲਸ਼ਕਰ ਵਿਚ ਆ ਰਲਿਆ ਅਤੇ ਬੇਨਤੀ ਕੀਤੀ ਕਿ ਇਸ ਧਰਮ-ਜੁਧ ਤੋਂ ਮੁੜਨ ਪਰ ਜਦ ਅਹਿਮਦ ਸ਼ਾਹ ਤੁਹਾਨੂੰ ਡੇਰਿਆਂ ਅਤੇ ਸ਼ਿਕਾਰਪੁਰ ਦਾ ਇਲਾਕਾ ਬਖਸ਼ੇ ਤਾਂ ਮੈਨੂੰ ਇਨ੍ਹਾਂ ਦੋਹਾਂ ਵਿਚੋਂ ਇਕ ਥਾਂ ਕਾਜ਼ੀ ਬਣਾ ਦੇਣਾ ਅਤੇ ਮੈਂ ਤੁਹਾਡੇ ਨਾਲ ਚਲਾਂਗਾ ਅਤੇ ਇਸ ਜੰਗ ਦਾ ਹਾਲ ਲਿਖ ਕੇ ਪੇਸ਼ ਕਰਾਂਗਾ। ਨਸੀਰ ਖ਼ਾਨ ਨੇ ਇਹ ਗੱਲ ਪਰਵਾਨ ਕਰ ਲਈ ਅਤੇ ਇਸ ਤਰ੍ਹਾਂ ਇਸ ਜਹਾਦ ਦਾ 'ਜੰਗਨਾਮਾ' ਲਿਖਿਆ ਗਿਆ ਹੈ ਜਿਸ ਦੇ ਆਧਾਰ ਤੇ ਇਹ ਅਧਿਆਇ ਲਿਖਿਆ ਗਿਆ ਹੈ। ਅਹਿਮਦਸ਼ਾਹ ਦੇ ਇਸ ਹੱਲੇ ਦਾ ਇਸ ਵਿਸਥਾਰ ਨਾਲ ਹਾਲ ਹੋਰ ਕਿਧਰੇ ਨਹੀਂ ਮਿਲਦਾ।

ਇਸ ਵੇਲੇ ਕੇਂਦਰੀ ਪੰਜਾਬ ਲਗਭਗ ਸਿੰਘਾਂ ਤੋਂ ਖਾਲੀ ਪਿਆ ਸੀ। ਜਿਵੇਂ ਪਿੱਛੇ ਲਿਖਿਆ ਗਿਆ ਹੈ, ਸਰਦਾਰ ਜੱਸਾ ਸਿੰਘ ਆਹਲੂਵਾਲੀਆ ਬੁੱਢਾ ਦਲ ਦੇ ਪੰਦਰਾਂ ਹਜ਼ਾਰ ਸਿੰਘਾਂ ਨਾਲ ਭਰਤਪੁਰੀਏ ਜਾਟ ਦੀ ਸਹਾਇਤਾ ਲਈ ਦਿੱਲੀ ਵੱਲ ਸੀ। ਭੰਗੀ ਸਰਦਾਰ ਸਾਂਦਲ ਬਾਰ ਦੇ ਇਲਾਕੇ ਵੱਲ ਗਏ ਹੋਏ ਸਨ। ਇਕੱਲਾ ਸਰਦਾਰ ਚੜ੍ਹਤ ਸਿੰਘ ਹੀ ਉਸ ਵੇਲੇ ਰਚਨਾ ਅਤੇ ਬਾਰੀ ਦੁਆਬ ਵਿਚ ਸੀ। ਉਹ ਭੀ ਸਿਆਲਕੋਟ ਗਿਆ ਹੋਇਆ ਸੀ। ਸ਼ਾਹ ਦੇ ਆਉਂਦੇ ਹੋਣ ਦੀ ਖਬਰ ਮਿਲਦੇ ਸਾਰ ਉਸ ਨੇ ਲਾਹੌਰ ਵੱਲ ਨੂੰ ਧਾਈ ਕਰ ਦਿੱਤੀ।

ਇਸ ਲਈ ਜਿਸ ਵੇਲੇ ਅਹਿਮਦ ਸ਼ਾਹ ਬੇ-ਰੋਕ-ਟੋਕ ਨਵੰਬਰ ਦੇ ਤੀਸਰੇ ਚੌਥੇ ਹਫ਼ਤੇ ਲਾਹੌਰ ਆ ਪੁੱਜਾ ਤਾਂ ਉਸ ਦਾ ਟਾਕਰਾ ਕਰਨ ਵਾਲਾ ਓਥੇ ਕੋਈ ਭੀ ਨਹੀਂ ਸੀ। ਸ਼ਾਹ ਸੋਚਾਂ ਵਿਚ ਪੈ ਗਿਆ ਅਤੇ ਇਕ ਮਜਲਸ ਕਰ ਕੇ ਆਪਣੇ ਸਰਦਾਰਾਂ ਦੀ ਸਲਾਹ ਪੁੱਛੀ ਕਿ ਇਸ ਹਾਲਤ ਵਿਚ ਕੀ ਕਰਨਾ ਚਾਹੀਦਾ ਹੈ।

ਸਰਦਾਰ ਚੜ੍ਹਤ ਸਿੰਘ ਦਾ ਹੱਲਾ

ਦੂਸਰੇ ਦਿਨ ਸਵੇਰੇ ਹੀ ਆਮ ਰਵਾਜ ਅਨੁਸਾਰ ਵੱਡੇ ਵੱਡੇ ਅਫਗਾਨ ਸਰਦਾਰ ਬਾਦਸ਼ਾਹ ਦੀ ਸੇਵਾ ਵਿਚ ਹਾਜ਼ਰ ਸਨ ਕਿ ਮੁਰ੍ਹੈਲ ਗਾਰਦ ਵੱਲੋਂ ਇਕ ਤੇਜ਼ ਘੋੜ-ਚੜ੍ਹਾ ਭੱਜਾ ਆਇਆ ਅਤੇ ਸੁਨੇਹਾ ਦਿੱਤਾ ਕਿ ਸਿੱਖਾਂ ਦਾ ਇਕ ਲਸ਼ਕਰ ਦੁੱਰਾਨੀ ਫ਼ੌਜ ਪਰ ਆ ਪਿਆ ਹੈ ਅਤੇ ਉਨ੍ਹਾਂ ਨੇ ਅਗਲੀ ਗਾਰਦ ਦੇ ਗਾਜ਼ੀਆਂ ਦਾ ਬੁਰਾ ਹਾਲ ਕਰ ਦਿੱਤਾ ਹੈ ਅਤੇ ਜੇ ਸ਼ਾਹ ਛੇਤੀ ਹੀ ਸਹਾਇਤਾ ਲਈ ਨਾ ਪੁੱਜਾ ਤਾਂ ਸੰਸਾਰ ਵਿਚ ਹਨੇਰ ਆ ਜਾਵੇਗਾ।

ਸਿੰਘਾਂ ਦੇ ਇਸ ਲਸ਼ਕਰ ਦਾ ਆਗੂ ਸਰਦਾਰ ਚੜ੍ਹਤ ਸਿੰਘ ਸੀ ਜੋ ਅਚਾਨਕ ਹੀ ਬਲੋਚ ਗਾਜ਼ੀਆਂ ਦੇ ਹਰੋਲ (ਅਗਾਊਂ ਦਸਤੇ) ਉੱਤੇ ਜਾ ਪਿਆ ਸੀ, ਜਿਸ ਦੀ ਕਮਾਨ ਗਹਿਰਾਮ ਖ਼ਾਨ ਮਗਸੀ ਅਤੇ ਅਹਿਮਦ ਖ਼ਾਨ ਬਲੀਦੀ ਦੇ ਹੱਥ ਸੀ। ਸਰਦਾਰ ਚੜ੍ਹਤ

Sri Satguru Jagjit Singh Ji eLibrary NamdhariElibrary@gmail.com

ਸਿੰਘ ਦਾ ਹੱਲਾ ਇਤਨਾ ਤੇਜ਼ ਅਤੇ ਸਖ਼ਤ ਸੀ ਕਿ ਅਹਿਮਦ ਖ਼ਾਨ ਅਤੇ ਉਸ ਦਾ ਪੁੱਤਰ ਪਹਿਲੀ ਝੱਟੇ ਹੀ ਮਾਰੇ ਗਏ। ਮੀਰ ਅਬਦੁਲ ਨਬੀ ਰਈਸਾਨੀ ਅਤੇ ਮੀਰ ਨਸੀਰ ਖ਼ਾਨ ਆਪਣੇ ਹਰੋਲ ਦੀ ਸਹਾਇਤਾ ਲਈ ਪੁੱਜੇ। ਘਮਸਾਨ ਵਿਚ ਮੀਰ ਨਸੀਰ ਖ਼ਾਨ ਦਾ ਘੋੜਾ ਮਾਰਿਆ ਗਿਆ ਅਤੇ ਉਹ ਭੋਇੰ ਤੇ ਡਿਗ ਪਿਆ। ਐਨ ਇਸ ਵੇਲੇ ਜੇ ਕਿਧਰੇ ਮੀਰ ਨਸੀਰ ਖ਼ਾਨ ਦੇ ਦੋ ਬੰਦੂਕਾਂ ਵਾਲੇ ਨੌਕਰ ਹੱਲਾ ਕਰਨ ਵਾਲੇ ਸਿੰਘਾਂ ਪਰ ਗੋਲੀ ਨਾ ਆ ਦਾਗਦੇ ਤਾਂ ਉਸ ਦਾ ਰੱਬ ਹੀ ਰਾਖਾ ਸੀ। ਰਾਤ ਤਕ ਗਹਿ-ਗੱਚ ਲੜਾਈ ਹੁੰਦੀ ਰਹੀ ਅਤੇ ਹਨੇਰਾ ਪੈ ਜਾਣ ਪਰ ਹੀ ਮੁੱਕੀ। ਸਿੰਘਾਂ ਦਾ ਹੱਲਾ ਕਰਨ ਦਾ ਆਪਣਾ ਹੀ ਢੰਗ ਸੀ ਕਿ ਪਹਿਲਾਂ ਇਕ ਜੱਥਾ ਜ਼ਰਾ ਕੁ ਹਟਵੇਂ ਟਿਕਾਣੇ ਤੋਂ ਗੋਲੀਆਂ ਦੀ ਵਾੜ ਝਾੜਦਾ ਅਤੇ ਫੇਰ ਬੰਦੂਕਾਂ ਭਰਨ ਲਈ ਪਿੱਛੇ ਹਟ ਜਾਂਦਾ। ਇਤਨੇ ਨੂੰ ਇਕ ਹੋਰ ਜੱਥਾ ਦੂਸਰੇ ਪਾਸਿਓਂ ਛਲਕ ਮਾਰ ਦਿੰਦਾ। ਇਸ ਤਰ੍ਹਾਂ ਤਿੰਨ ਚਾਰ ਜੱਥੇ ਵਾਰੋ ਵਾਰੀ ਸਾਰਿਆਂ ਪਾਸਿਆਂ ਤੋਂ ਗੋਲੀਆਂ ਦਾ ਮੀਂਹ ਵਰ੍ਹਾਈ ਰਖਦੇ ਅਤੇ ਵੈਰੀ ਨੂੰ ਕਿਸੇ ਕਿਸੇ ਪਾਸੇ ਭੀ ਨਾ ਮੂੰਹ ਮੋੜਨ ਦਿੰਦੇ, ਨਾ ਦਮ ਲੈਣ। ਆਪ ਤਾਂ ਜ਼ਰਾ ਦਮ ਲੈ ਲੈਂਦੇ ਸਨ ਪਰ ਵੈਰੀ ਦੀ ਜਿੰਦ ਨੱਕ ਵਿਚ ਲਿਆਈ ਰਖਦੇ ਸਨ। ਜਦ ਮੀਰ ਨਸੀਰ ਖ਼ਾਨ ਮੁੜ ਕੇ ਅਹਿਮਦਸ਼ਾਹ ਨੂੰ ਮਿਲਿਆ ਤਾਂ ਬਾਦਸ਼ਾਹ ਨੇ ਉਸ ਦੀ ਦਲੇਰੀ ਪਰ ਉਸ ਨੂੰ ਵਧਾਈ ਦਿੱਤੀ ਅਤੇ ਨਾਲੇ ਉਸ ਨੂੰ ਚੌਕਸ ਕੀਤਾ ਕਿ ਸਿੰਘਾਂ ਦੇ ਵਿਰੁੱਧ ਮੁੜ ਇਸ ਤਰ੍ਹਾਂ ਤੇਜ਼ੀ ਨਾ ਕਰੇ ਅਤੇ ਆਪਣੀ ਜਾਨ ਖਤਰੇ ਵਿਚ ਨਾ ਪਾਵੇ। [ਜੰਗਨਾਮਾ, 80-97]

ਤੀਹਾਂ ਸਿੰਘਾਂ ਦੀ ਅੰਮ੍ਰਿਤਸਰ ਵਿਚ ਕੁਰਬਾਨੀ

ਇਸ ਤਰ੍ਹਾਂ ਸਰਦਾਰ ਚੜ੍ਹਤ ਸਿੰਘ ਅਹਿਮਦ ਸ਼ਾਹ ਨਾਲ ਇਕ ਟੱਕਰ ਲੈ ਕੇ ਦੂਸਰੇ ਮੋਰਚੇ ਦੀ ਤਾੜ ਵਿਚ ਇੱਕਲ-ਵਾਂਝੇ ਹੋ ਗਿਆ। ਸ਼ਾਹ ਨੂੰ ਕਿਸੇ ਨੇ ਖਬਰ ਦਿੱਤੀ ਕਿ ਸਿੰਘ ਅੰਮ੍ਰਿਤਸਰ ਵੱਲ ਨੂੰ ਚਲੇ ਗਏ ਹਨ। ਇਸ ਲਈ ਸ਼ਾਹ ਉਧਰ ਨੂੰ ਤੁਰ ਪਿਆ। ਤਿੰਨ ਦਿਨ ਅਤੇ ਤਿੰਨ ਰਾਤਾਂ ਰਾਹ ਵਿਚ ਲੱਗ ਗਈਆਂ ਅਤੇ ਚੌਥੀ ਰਾਤੇ (30 ਨਵੰਬਰ, ਸੰਨ 1764 ਨੂੰ) ਅੰਮ੍ਰਿਤਸਰ ਪਹੁੰਚਾ। ਰਾਹ ਵਿਚ ਸਿੰਘ ਆ ਟਕਰਦੇ ਹੋਣੇ ਹਨ। ਪਹਿਲੀ ਦਸੰਬਰ ਨੂੰ ਜਦ ਅਹਿਮਦ ਸ਼ਾਹ ਸ੍ਰੀ ਦਰਬਾਰ ਸਾਹਿਬ ਪੁੱਜਾ ਤਾਂ ਉਸ ਨੂੰ ਕਿਧਰੇ ਕੋਈ ਸਿੰਘ ਨਜ਼ਰੀਂ ਨਾ ਪਿਆ। ਉਹ ਬਹੁਤੇ ਇਥੇ ਨਹੀਂ ਆਏ ਹੋਣੇ। ਜਦ ਸ਼ਾਹ ਪਰਕਰਮਾਂ ਵਿਚ ਗਿਆ ਤਾਂ ਬੁੰਗਿਆਂ ਵਿਚੋਂ ਤੀਹ ਸਿੰਘ ਨਿਕਲੇ ਅਤੇ ਸ਼ਾਹ ਦੀ ਫੌਜ ਪਰ ਟੂਟ ਪਏ ਜਿਸ ਦੀ ਗਿਣਤੀ ਤੀਹ ਹਜ਼ਾਰ ਸੀ—ਅਠਾਰਾਂ ਹਜ਼ਾਰ ਅਫ਼ਗਾਨ ਅਤੇ ਬਾਰਾਂ ਹਜ਼ਾਰ ਬਲੋਚ। ਨੂਰ ਮੁਹੰਮਦ ਲਿਖਦਾ ਹੈ ਕਿ

ਸ਼ਹੋ ਲਸ਼ਕਰਿ ਸ਼ਹਿ ਬ-ਚੱਕ ਚੂੰ ਰਸੀਦ
ਅਜ਼ਾਂ ਕਾਫ਼ਿਰਾਂ ਹੀਚ ਕਸ ਰਾ ਨ ਦੀਦ।
ਮਗਰ ਚੰਦ ਕਸ ਦੂਰ ਹਿਸਾਰ ਅੰਦਰੂੰ
ਬਿਮਾਂਦਹ ਕਿ ਖ਼ੂਦ ਰਾ ਬਰੀਜ਼ੰਦ ਖ਼ੂੰ।

Sri Satguru Jagjit Singh Ji eLibrary NamdhariElibrary@gmail.com

ਕਿ ਕਰਦੰਦ ਜਾਂ ਰਾ ਫ਼ਿਦਾ ਬਰ ਗੁਰੂ
ਕਿ ਲਾਹਨਤ ਬਵੰਦ ਬਰ ਗੁਰੂ ਜਿਸ਼ਤ ਰੂ।
ਚੂ ਦੀਦੰਦ ਸ਼ਾਹਿ ਨਿਕੋ ਨਾਮ ਰਾ
ਹਮਾਂ ਲਸ਼ਕਰਿ ਦੀਨਿ ਇਸਲਾਮ ਰਾ।
ਬਿਰੂੰ ਆਮਦੰਦ ਆਂ ਹਮੀਂ ਅਜ਼ ਹਿਸਾਰ
ਕਿ ਸੀ ਤਨ ਬੁਦੰਦ ਆਂ ਸਗਾਂ ਦਰ ਸ਼ੁਮਾਰ।
ਨਾ ਕਰਦੰਦ ਯਕ ਜ਼ੱਰਾ ਇ ਤਰਸ ਬਾਕ
ਨਾ ਖ਼ੌਫ਼ੇ ਜਿ ਕਤਲ ਵਾ ਨਾ ਬੀਮ ਅਜ਼ ਹਲਾਕ।
ਬ-ਆਂ ਗਾਜ਼ੀਆਂ ਚੂੰ ਦਰ ਆਵੀਖ਼ਤੰਦ
ਦਰੇ-ਆਵੀਖ਼ਤਨ ਖ਼ੂਨਿ ਖ਼ੁਦ ਰੀਖ਼ਤੰਦ।
ਹਮਾ ਕਤਲ ਗ਼ਸ਼ਤੰਦ ਸਗਹਾ ਲਈਂ
ਬਿਰਫ਼ਤੰਦ ਦਰ ਅਸ਼ਫ਼ਲੁ-ਸਾਫ਼ਿਲੀਂ।

[ਜੰਗਨਾਮਾ, 97-10]

ਅਰਥਾਤ : ਜਦੋਂ ਬਾਦਸ਼ਾਹ ਅਤੇ ਸ਼ਾਹੀ ਲਸ਼ਕਰ (ਗੁਰੂ) ਚੱਕ (ਅੰਮ੍ਰਿਤਸਰ) ਪੁੱਜਾ ਤਾਂ ਕੋਈ ਕਾਫ਼ਰ ਉਥੇ ਨਜ਼ਰ ਨਾਂ ਆਇਆ। ਪਰ ਕੁਝ ਥੋੜੇ ਜਿਹੇ ਬੰਦੇ ਗੜ੍ਹੀ (ਬੁੰਗੇ) ਵਿਚ ਟਿਕੇ ਹੋਏ ਸਨ ਕਿ ਆਪਣਾ ਖ਼ੂਨ ਡੋਹਲ ਦੇਣ ਅਤੇ ਜਿਨ੍ਹਾਂ ਨੇ ਆਪਣੇ ਆਪ ਨੂੰ ਗੁਰੂ ਤੋਂ ਕੁਰਬਾਨ ਕਰ ਦਿੱਤਾ। ਜਦ ਉਨ੍ਹਾਂ ਨੇ ਬਾਦਸ਼ਾਹ ਅਤੇ ਇਸਲਾਮੀ ਲਸ਼ਕਰ ਨੂੰ ਦੇਖਿਆ ਤਾਂ ਉਹ ਸਾਰੇ ਬੁੰਗੇ ਵਿਚੋਂ ਨਿਕਲ ਪਏ। ਉਹ ਸਾਰੇ ਗਿਣਤੀ ਵਿਚ ਤੀਹ ਸਨ। ਉਹ ਜਰਾ ਭਰ ਭੀ ਡਰੇ ਅਤੇ ਘਬਰਾਏ ਨਹੀਂ। ਉਨ੍ਹਾਂ ਨੂੰ ਨਾ ਕਤਲ ਹੋਣ ਦਾ ਡਰ ਸੀ, ਨਾ ਮੌਤ ਦਾ ਭੈ। ਉਹ ਗਾਜ਼ੀਆਂ ਨਾਲ ਜੁਟ ਪਏ ਅਤੇ ਉਲਝਣ ਵਿਚ ਆਪਣਾ ਲਹੂ ਡੋਹਲ ਗਏ। ਇਸ ਤਰ੍ਹਾਂ ਉਹ ਸਾਰੇ ਹੀ (ਸਿੰਘ) ਕਤਲ ਹੋ ਗਏ ਅਤੇ ਸੱਤਵੇਂ ਨਰਕ ਨੂੰ ਚਲੇ ਗਏ।

ਇਹ ਹੈ ਕਾਜ਼ੀ ਨੂਰ ਮੁਹੰਮਦ ਦਾ ਅੱਖੀਂ ਡਿੱਠਾ ਬਿਆਨ ਕਿ ਦਰਬਾਰ ਸਾਹਿਬ ਦੀ ਪਰਕਰਮਾ ਵਿਚ ਕਿਵੇਂ ਕੇਵਲ 30 ਸਿੰਘ ਆਪਣੀ ਥੋੜੀ ਜਿਹੀ ਗਿਣਤੀ ਦੀ ਪਰਵਾਹ ਨਾ ਕਰਦੇ ਹੋਏ ਅਕਾਲ ਤਖ਼ਤ ਦੇ ਬੁੰਗੇ 'ਚੋਂ ਨਿਕਲ ਕੇ ਅਹਿਮਦ ਸ਼ਾਹ ਦੀ 30 ਹਜ਼ਾਰ ਅਫ਼ਗਾਨੀ ਅਤੇ ਬਲੋਚ ਫ਼ੌਜ ਪਰ ਟੁੱਟ ਪਏ ਅਤੇ ਮੌਤ ਤੋਂ ਨਿਡਰ ਹੋ ਕੇ ਗੁਰੂ ਦੇ ਨਾਉਂ ਪਰ ਆਪਣੀਆਂ ਜਾਨਾਂ ਵਾਰ ਗਏ। ਇਹ ਭਾਈ ਗੁਰਬਖ਼ਸ਼ ਸਿੰਘ ਸ਼ਹੀਦ ਦਾ ਜੱਥਾ ਸੀ ਜੋ ਪਹਿਲੀ ਦਸੰਬਰ, ਸੰਨ 1764, ਨੂੰ ਦਰਬਾਰ ਸਾਹਿਬ ਦੀ ਰੱਖਿਆ ਹਿਤ ਸ਼ਹੀਦ ਹੋ ਗਿਆ।

ਅਹਿਮਦ ਸ਼ਾਹ ਦਿੱਲੀ ਵੱਲ ਨੂੰ

ਅਹਿਮਦ ਸ਼ਾਹ ਨੇ ਹੁਣ ਇਧਰ ਉਧਰ ਸਿੰਘਾਂ ਦੀ ਭਾਲ ਕੀਤੀ, ਪਰ ਉਹ ਕਿਧਰੇ

Sri Satguru Jagjit Singh Ji eLibrary NamdhariElibrary@gmail.com

ਨਾ ਦਿਸੇ। ਇਸ ਲਈ ਉਹ ਲਾਹੌਰ ਨੂੰ ਮੁੜ ਗਿਆ। ਇਥੇ ਉਸ ਨੇ ਆਪਣੇ ਸਰਦਾਰਾਂ ਨੂੰ ਪੁੱਛਿਆ ਕਿ ਸਿੰਘ ਖੜ੍ਹਵੀਂ ਲੜਾਈ ਲਈ ਤਾਂ ਲਭਦੇ ਹੀ ਨਹੀਂ। ਇਸ ਲਈ ਕੀ ਕੀਤਾ ਜਾਏ। ਮੀਰ ਨਸੀਰ ਖ਼ਾਨ ਨੇ ਕਿਹਾ ਕਿ ਇਸ ਵੇਲੇ ਦਿੱਲੀ ਵਿਚ ਨਜੀਬੁੱਦੌਲਾ ਨੂੰ ਘੇਰਾ ਪਿਆ ਹੋਇਆ ਹੈ, ਇਸ ਲਈ ਸਾਨੂੰ ਸਰਹੰਦ ਜਾ ਕੇ ਉਸ ਸਬੰਧੀ ਖਬਰ ਦੀ ਉਡੀਕ ਕਰਨੀ ਚਾਹੀਦੀ ਹੈ, ਜਿਵੇਂ ਉਥੋਂ ਖਬਰ ਆਏਗੀ, ਕਰ ਲਵਾਂਗੇ। ਹਜ਼ੂਰ ਦੇ ਪੁੱਜ ਜਾਣ ਦੀ ਖਬਰ ਸੁਣ ਕੇ ਹੀ ਨਜੀਬ ਦੇ ਵੈਰੀ ਭੱਜ ਜਾਣਗੇ ਅਤੇ ਉਸ ਦੀ ਖਲਾਸੀ ਹੋ ਜਾਏਗੀ। ਇਹ ਗੱਲ ਸਾਰਿਆਂ ਨੂੰ ਚੰਗੀ ਲੱਗੀ।

ਹੁਣ ਸ਼ਾਹ ਬਟਾਲੇ ਪੁੱਜਾ ਅਤੇ ਸਾਰਾ ਇਲਾਕਾ ਲੁੱਟ ਮਾਰਿਆ। ਗੰਨੇ, ਗੁੜ, ਗਊ-ਮਾਸ ਅਤੇ ਤਿਲਾਂ ਨਾਲ, ਕੀ ਸਰਦਾਰ, ਸਪਾਹੀ ਅਤੇ ਨੌਕਰ ਨੌਕਰਾਣੀਆਂ, ਰੱਜ ਰੱਜ ਕੇ ਸਭ ਦੇ ਮੂੰਹ ਫਿਰ ਗਏ। ਦੁੱਰਾਨੀਆਂ ਨੇ ਇਥੇ ਅਜਿਹੀ ਲੁੱਟ ਮਚਾਈ ਅਤੇ ਉਜਾੜਾ ਕੀਤਾ ਕਿ ਲੋਕਾਂ ਵਿਚ ਇਹ ਅਖਾਣ ਚਲ ਪਿਆ ਕਿ :

ਖਾਧਾ ਪੀਤਾ ਲਾਹੇ ਦਾ
ਰਹਿੰਦਾ ਅਹਿਮਦ ਸ਼ਾਹੇ ਦਾ।

ਇਥੋਂ ਦੁੱਰਾਨੀ ਬਿਆਸਾ ਪਾਰ ਕਰ ਕੇ ਹੋਸ਼ਿਆਰਪੁਰ ਦੇ ਜ਼ਿਲੇ ਵਿਚ ਦਾਖ਼ਲ ਹੋਏ। ਇਥੇ ਇਕ ਦਿਨ ਸਿੰਘਾਂ ਨੇ ਫੇਰ ਆ ਝਪਟ ਮਾਰੀ ਅਤੇ ਜਹਾਨ ਖ਼ਾਨ ਨੂੰ ਅਛਰਾ ਤਛਰੀ ਪਾ ਕੇ ਹਰਨ ਹੋ ਗਏ। ਸਤਲੁਜੋਂ ਪਾਰ ਹੋਣ ਪਰ ਸਿੰਘਾਂ ਨੇ ਸ਼ਾਹ ਨੂੰ ਅਜਿਹਾ ਜਿੱਚ ਕੀਤਾ ਕਿ ਉਹ ਸਰਹੰਦ ਠਹਿਰਣ ਦਾ ਖਿਆਲ ਛੱਡ ਕੇ ਸਿੱਧਾ ਕੁੰਜਪੁਰੇ ਨੂੰ ਹੋ ਪਿਆ ਤਾਕਿ ਨਜੀਬ ਦੀ ਸਹਾਇਤਾ ਦਾ ਪਰਬੰਧ ਕਰੇ। ਇਹ ਫਰਵਰੀ 1765 ਦੇ ਅੱਧ ਦੀ ਗੱਲ ਹੈ।

[*ਜੰਗਨਾਮਾ*, 101-113]

ਅਹਿਮਦ ਸ਼ਾਹ ਦਾ ਪਿੱਛੇ ਨੂੰ ਮੋੜਾ

ਇਸ ਵੇਲੇ ਤਕ ਮਲਹਾਰ ਰਾਓ ਹੋਲਕਰ ਅਤੇ ਇਮਾਦੁਲ-ਮਲਕ ਗ਼ਾਜ਼ੀ-ਉ-ਦੀਨ ਰਾਹੀਂ ਨਜੀਬੁੱਦੌਲਾ ਅਤੇ ਜਵਾਹਰ ਸਿੰਘ ਵਿਚ ਸੁਲਹ ਹੋ ਚੁੱਕੀ ਸੀ। ਨਜੀਬ ਨੂੰ ਅਹਿਮਦ ਸ਼ਾਹ ਦੀ ਸਹਾਇਤਾ ਦੀ ਲੋੜ ਨਹੀਂ ਸੀ ਰਹੀ, ਇਸ ਲਈ ਸ਼ਾਹ ਦੇ ਅੱਗੇ ਜਾਣ ਦਾ ਹੁਣ ਕੋਈ ਮਤਲਬ ਨਹੀਂ ਸੀ। ਮੀਰ ਨਸੀਰ ਖ਼ਾਨ ਦਾ ਖਿਆਲ ਸੀ ਕਿ ਸ਼ਾਹ ਨੂੰ ਦਿੱਲੀ ਜਾ ਕੇ ਗਰਮੀ ਅਤੇ ਬਰਸਾਤ ਦਾ ਮੌਸਮ ਉਥੇ ਕਟਣਾ ਚਾਹੀਦਾ ਹੈ ਤਾਂਕਿ ਮੁਗਲ ਬਾਦਸ਼ਾਹ ਸ਼ਾਹ ਆਲਮ ਦੂਸਰੇ ਦੇ ਮਾਮਲੇ ਭੀ ਨਜਿੱਠੇ ਜਾ ਸਕਣ ਅਤੇ ਨਜੀਬੁੱਦੌਲਾ, ਮੁਗਲ ਬਾਦਸ਼ਾਹ, ਸ਼ਾਹ ਸ਼ੁਜਾਹ, ਫਰੁਖ਼ਾਬਾਦੀ ਰੁਹੇਲਿਆਂ, ਜਾਟਾਂ ਅਤੇ ਮਰਾਠਿਆਂ ਦੀਆਂ ਫੌਜਾਂ ਨਾਲ ਲੈ ਕੇ ਸਿੰਘਾਂ ਵਿਰੁੱਧ ਚੜ੍ਹਾਈ ਕੀਤੀ ਜਾਏ ਅਤੇ ਉਨ੍ਹਾਂ ਦਾ ਖੁਰਾ ਖੋਜ ਮਿਟਾ ਦਿੱਤਾ ਜਾਏ। ਪਰ ਅਬਦਾਲੀ ਦੇ ਅਫ਼ਗਾਨ ਸਰਦਾਰਾਂ ਨੂੰ ਇਹ ਸਲਾਹ ਚੰਗੀ ਨਾ ਲੱਗੀ। ਉਨ੍ਹਾਂ ਨੂੰ ਸੰਨ 1757 ਅਤੇ 1760 ਦੇ ਤਜਰਬੇ ਬੜੇ ਕੋੜੇ ਸਨ। ਉਨ੍ਹਾਂ ਨੂੰ ਇਹ ਭੀ ਡਰ ਸੀ ਕਿ ਜੇ ਕਿਧਰੇ ਸੰਨ ਸਤਵੰਜੇ ਦੀ ਬੀਮਾਰੀ ਪੈ ਗਈ ਜਾਂ ਸੱਠ ਵਾਲੀ ਬਰਸਾਤ ਲੱਗ ਗਈ ਤਾਂ

Sri Satguru Jagjit Singh Ji eLibrary NamdhariElibrary@gmail.com

ਬਾਬਾ ਆਲਾ ਸਿੰਘ ਪਟਿਆਲੇ ਵਾਲੇ

Sri Satguru Jagjit Singh Ji eLibrary NamdhariElibrary@gmail.com

ਬੇਅੰਤ ਘੋੜੇ ਅਤੇ ਊਠ ਮਰ ਜਾਣਗੇ ਅਤੇ ਵਾਪਸ ਮੁੜਨ ਵੇਲੇ ਲੁੱਟ ਦਾ ਮਾਲ ਸਭ ਲੁੱਟਿਆ ਜਾਏਗਾ। ਅਹਿਮਦ ਸ਼ਾਹ ਦੇ ਭੀ ਇਹ ਗੱਲ ਦਿਲ ਲੱਗੀ ਅਤੇ ਉਸ ਨੇ ਅਫ਼ਗਾਨਿਸਤਾਨ ਨੂੰ ਮੁੜ ਜਾਣ ਦਾ ਹੁਕਮ ਦੇ ਦਿੱਤਾ।

[ਸੰਗਨਾਮਾ, 119-22]

ਇਸ ਵੇਲੇ ਸਰਦਾਰ ਜੱਸਾ ਸਿੰਘ ਆਹਲੂਵਾਲੀਆ ਅਤੇ ਬੁੱਢਾ ਦਲ ਦੀਆਂ ਮਿਸਲਾਂ ਦੇ ਸਰਦਾਰ ਅਤੇ ਪੰਦਰਾਂ ਕੁ ਹਜਾਰ ਸਿੰਘ ਭੀ ਦਿੱਲੀਉਂ ਜਵਾਹਰ ਸਿੰਘ ਦੇ ਭਰਤਪੁਰ ਨੂੰ ਮੁੜ ਜਾਣ ਪਰ ਵੇਹਲੇ ਹੋ ਕੇ ਪੰਜਾਬ ਵੱਲ ਨੂੰ ਕੂਚ ਕਰ ਰਹੇ ਸਨ। ਇਸ ਗੱਲ ਨੇ ਭੀ ਅਹਿਮਦ ਸ਼ਾਹ ਦੇ ਵਾਪਸ ਮੁੜ ਪੈਣ ਦੇ ਫੈਸਲੇ ਨੂੰ ਪੱਕਾ ਕਰਨ ਵਿਚ ਮਦਦ ਕੀਤੀ ਹੋਣੀ ਹੈ ਅਤੇ ਉਸ ਨੂੰ ਖਿਆਲ ਹੋਣਾ ਹੈ ਕਿ ਜੇ ਸਿੰਘਾਂ ਨਾਲ ਸਮਝੌਤੇ ਦੀ ਕੋਈ ਸਬੀਲ ਬਣ ਸਕਦੀ ਹੋਵੇ ਤਾਂ ਬਣਾ ਲਈ ਜਾਵੇ।

ਬਾਬਾ ਆਲਾ ਸਿੰਘ ਨੂੰ ਦੁੱਰਾਨੀ ਵੱਲੋਂ ਧੌਂਸੇ ਅਤੇ ਨਿਸ਼ਾਨ

ਤਿੰਨਾਂ ਚਹੁੰ ਦਿਨਾਂ ਵਿਚ ਅਹਿਮਦ ਸ਼ਾਹ ਕੁੰਜਪੁਰਿਓਂ ਮੁੜ ਕੇ ਸਰਹੰਦ ਪਹੁੰਚ ਗਿਆ। ਨੂਰ ਮੁਹੰਮਦ ਦੇ ਕਹਿਣ ਅਨੁਸਾਰ ਸ਼ਹਿਰ ਉੱਜੜਿਆ ਪਿਆ ਸੀ ਅਤੇ ਉਲੂ ਪਏ ਬੋਲਦੇ ਸਨ। ਜ਼ੈਨ ਖ਼ਾਨ ਦੀ ਮੌਤ ਤੋਂ ਬਾਅਦ ਇਹ ਸ਼ਹਿਰ ਉਸ ਵੇਲੇ ਆਲਾ ਸਿੰਘ ਪਟਿਆਲੇ ਵਾਲੇ ਦੇ ਤਹਿਤ ਵਿਚ ਸੀ। ਹੁਣ ਤਕ ਅਹਿਮਦ ਸ਼ਾਹ ਨੂੰ ਯਕੀਨ ਹੋ ਗਿਆ ਸੀ ਕਿ ਸਰਹੰਦ ਵਿਚ ਕਿਸੀ ਸਿੱਖ ਤੋਂ ਬਗ਼ੈਰ ਕੋਈ ਭੀ ਹੋਰ ਹਾਕਮ ਟਿਕ ਨਹੀਂ ਸਕੇਗਾ ਅਤੇ ਆਲਾ ਸਿੰਘ ਹੀ ਉਸ ਦੇ ਖਿਆਲ ਵਿਚ ਇਕ ਅਜਿਹਾ ਸਿੱਖ ਸਰਦਾਰ ਜੀ ਜਿਸ ਨੂੰ ਇਹ ਹਕੂਮਤ ਸੰਭਾਲੀ ਜਾ ਸਕਦੀ ਸੀ। ਉਹ ਖਾਲਸਾ ਜੀ ਵਿਚ ਇਕ ਸਿਰ-ਕੱਢ ਸਰਦਾਰ ਅਤੇ ਫੂਲਕੀਆਂ ਮਿਸਲ ਦਾ ਵੱਡਾ ਆਗੂ ਸੀ। ਇਸ ਕਰਕੇ ਅਹਿਮਦ ਸ਼ਾਹ ਨੇ ਸਰਦਾਰ ਆਲਾ ਸਿੰਘ ਨੂੰ ਸਰਹੰਦ ਸੱਦਿਆ, ਬੜਾ ਸਤਕਾਰ ਕੀਤਾ, ਖ਼ਿਲਅਤ ਅਤੇ ਰਾਜਗੀ ਦਾ ਖ਼ਿਤਾਬ ਦਿੱਤਾ ਅਤੇ ਰਾਜਗੀ ਦੀਆਂ ਨਿਸ਼ਾਨੀਆਂ ਧੌਂਸਾ ਅਤੇ ਝੰਡਾ—ਤਲਬ-ਓ-ਅਲਮ—ਦਿੱਤੀਆਂ ਅਤੇ ਉਸ ਦੇ ਕਹਿਣ ਤੇ ਇਕ ਸਾਲ ਦਾ ਮਾਮਲਾ ਛੱਡ ਦਿੱਤਾ ਤਾਕਿ ਸ਼ਹਿਰ ਨੂੰ ਛੇਤੀ ਬਸਾਇਆ ਜਾ ਸਕੇ। [ਸੰਗਨਾਮਾ, 125-28]

ਖਾਲਸਾ ਜੀ ਦੇ ਹੱਲੇ

ਸ਼ਾਹ ਦੀ ਇੱਛਾ ਸੀ ਕਿ ਜੇ ਦੂਸਰੇ ਸਿੰਘ ਸਰਦਾਰ ਭੀ ਆ ਮਿਲਣ ਤਾਂ ਉਨ੍ਹਾਂ ਨਾਲ ਭੀ ਗੱਲ ਮੁਕਾ ਲਵੇ। ਪਰ ਉਨ੍ਹਾਂ ਦਾ ਆਗੂ ਸਰਦਾਰ ਜੱਸਾ ਸਿੰਘ ਆਹਲੂਵਾਲੀਆ ਸੀ ਜਿਸ ਨੂੰ ਕਿ ਪੰਥ ਨੇ ਸੁਲਤਾਨੁਲਕੌਮ ਦੀ ਪਦਵੀ ਦਿੱਤੀ ਹੋਈ ਸੀ। 'ਪੰਥ ਦਾ ਪਾਦਸ਼ਾਹ' ਕਿਸੇ ਗ਼ੈਰ-ਮੁਲਕੀ ਦੀ ਈਨ ਕਿਵੇਂ ਮੰਨ ਸਕਦਾ ਸੀ? ਪੰਥ ਨੂੰ ਰਾਜ ਤਾਂ ਗੁਰੂ ਨੇ ਬਖਸ਼ਿਆ ਹੋਇਆ ਸੀ, ਉਨ੍ਹਾਂ ਦਾ 'ਪਾਦਸ਼ਾਹ' ਸੰਸਾਰੀ ਮਨੁੱਖਾਂ ਨੂੰ ਕਿਸ ਲਈ ਮਿਲੇ? ਉਧਰ ਦਿੱਲੀ ਵੱਲੋਂ ਮੁੜ ਕੇ ਖਾਲਸੇ ਨੇ ਗੁਰਮਤਾ ਕਰ ਲਿਆ ਕਿ ਅਹਿਮਦ ਸ਼ਾਹ ਰੋਜ਼ ਰੋਜ਼ ਆ ਕੇ ਤੰਗ ਕਰਦਾ ਹੈ, ਐਤਕੀਂ ਇਸ ਨਾਲ ਦੋ ਹੱਥ ਕਰ ਕੇ ਵੇਖ ਲਓ। ਸੋ ਇਕ ਡਟਵੇਂ ਟਾਕਰੇ ਦੀ

Sri Satguru Jagjit Singh Ji eLibrary NamdhariElibrary@gmail.com

ਸਲਾਹ ਕਰ ਕੇ ਖਾਲਸੇ ਨੇ ਫਲੋਰ ਅਤੇ ਤਲਵਨ ਦੇ ਪੱਤਣ ਰੋਕ ਅਤੇ ਸ਼ਾਹ ਦੀ ਉਡੀਕ ਕਰਨ ਲੱਗੇ।

ਅਹਿਮਦ ਸ਼ਾਹ ਭੀ ਸਿੰਘਾਂ ਨੂੰ ਚੰਗੀ ਤਰ੍ਹਾਂ ਜਾਣਦਾ ਸੀ। ਉਹ ਚੁਪ ਕਰੀਤਾ ਰੋਪੜ ਦੇ ਪੱਤਣੋਂ ਜਾ ਦਰਿਆ ਪਾਰ ਹੋਇਆ ਅਤੇ ਸਿੰਘਾਂ ਨੂੰ ਪਤਾ ਲੱਗਣ ਤੋਂ ਪਹਿਲਾਂ ਪਹਿਲਾਂ ਹੀ ਸਾਰੀ ਵਹੀਰ ਨੂੰ ਭੀ ਪਾਰ ਲੰਘਾ ਲਿਆ ਅਤੇ ਉਥੇ ਹੀ ਡੇਰਾ ਪਾ ਦਿੱਤਾ। ਹੁਣ ਉਹ ਦੁਆਬੇ ਵਿਚ ਪੁੱਜ ਗਿਆ ਸੀ। ਅਗਲੇ ਦਿਨ ਉਹ ਥੋੜੀ ਦੂਰ ਹੀ ਗਿਆ ਸੀ ਕਿ ਖਾਲਸਾ ਦਲ ਨੇ ਆ ਰਾਹ ਰੋਕਿਆ ਅਤੇ ਸ਼ਾਹ ਨੂੰ ਲੜਾਈ ਲਈ ਵੰਗਾਰਿਆ। ਜਦੋਂ ਸ਼ਾਹ ਨੂੰ ਕਿਸੇ ਨੇ ਆ ਕੇ ਦੱਸਿਆ ਤਾਂ ਬਾਦਸ਼ਾਹ ਨੇ ਗੁੱਸੇ ਵਿਚ ਆ ਕੇ ਕਿਹਾ ਕਿ ਹੈਂ! ਮੇਰੇ ਹੁੰਦੇ ਹੀਂ ਇਨ੍ਹਾਂ ਸਿੰਘਾਂ ਨੇ ਭੁਚਾਲ ਲਿਆ ਦਿੱਤਾ ਹੈ। ਜਦ ਮੇਰਾ ਅਪਣਾ ਲਸ਼ਕਰ ਹੀ ਦੀਨ ਦੀ ਜੰਗ ਵਿਚ ਸੁਸਤ ਹੈ ਤਾਂ ਜੇ ਸਿੱਖ ਹੱਲੇ ਕਰਨ ਤਾਂ ਠੀਕ ਹੈ। ਦੁਨੀਆਂ ਮੈਨੂੰ ਕੀ ਆਖਦੀ ਹੈ ਕਿ ਹਰ ਥਾਂ ਕਾਫਰ ਮੇਰੇ ਲਸ਼ਕਰ ਤੇ ਹੱਲੇ ਕਰ ਰਹੇ ਹਨ।

ਪਹਿਲੇ ਦਿਨ ਦੀ ਲੜਾਈ

ਹੁਣ ਅਹਿਮਦ ਸ਼ਾਹ ਨੇ ਫੌਜ ਨੂੰ ਤਿਆਰੀ ਦਾ ਹੁਕਮ ਦਿੱਤਾ ਕਿ ਐ ਗਾਜ਼ੀਉ! ਇਹ ਦੀਨ ਦੀ ਲੜਾਈ ਹੈ, ਕਰ ਦਿਓ ਚੜ੍ਹਾਈ ਇਨ੍ਹਾਂ ਲਾਹਨਤੀ ਕਾਫਰਾਂ ਉਤੇ—ਕਿ ਐ ਗਾਜ਼ੀਆਂ ਜੰਗਿ ਦੀਨ ਅਸਤ ਦੀਂ, ਬਿਤਾਜੀਦ ਬਰ ਕਾਫ਼ਰਾਨਿ ਲਈਂ। ਉਸ ਨੇ ਵੱਡੇ ਵਜ਼ੀਰ ਸ਼ਾਹ-ਵਲੀ ਖ਼ਾਨ, ਬਖ਼ਸ਼ੀ ਜਹਾਨ ਖ਼ਾਨ, ਅੰਜਲਾ ਖ਼ਾਨ, ਸ਼ਾਹ-ਪਸੰਦ ਖ਼ਾਨ ਅਤੇ ਹੋਰ ਨਾਮੀ ਸਰਦਾਰਾਂ ਨੂੰ ਸੱਜੇ ਪਾਸੇ ਦੀ ਫੌਜ ਦੀ ਕਮਾਨ ਦਿੱਤੀ ਅਤੇ ਮੀਰ ਨਸੀਰ ਖ਼ਾਨ ਬਲੋਚ ਨੂੰ ਖੱਬੇ ਪਾਸੇ ਦੀ।

ਉਧਰ ਖਾਲਸੇ ਦੀ ਫੌਜ ਦਾ ਆਗੂ 'ਪੰਥ ਦਾ ਪਾਦਸ਼ਾਹ' ਸਰਦਾਰ ਜੱਸਾ ਸਿੰਘ ਆਹਲੂਵਾਲੀਆ ਸੀ ਜੋ ਸਭ ਦੇ ਵਿਚਕਾਰ ਸੀ ਅਤੇ ਉਸ ਦੇ ਨਾਲ ਜੱਸਾ ਸਿੰਘ (ਠੋਕਾ) ਰਾਮਗੜ੍ਹੀਆ ਸੀ। ਸੱਜੇ ਪਾਸੇ ਸਰਦਾਰ ਚੜ੍ਹਤ ਸਿੰਘ ਸੀ ਅਤੇ ਉਸ ਦੇ ਨਾਲ ਝੰਡਾ ਸਿੰਘ, ਲਹਿਣਾ ਸਿੰਘ ਭੰਗੀ ਅਤੇ ਜੈ ਸਿੰਘ ਕਨ੍ਹਈਆ ਸਨ। ਇਨ੍ਹਾਂ ਦੇ ਟਾਕਰੇ ਤੇ ਨਸੀਰ ਖ਼ਾਨ ਸੀ। ਸਰਦਾਰ ਜੱਸਾ ਸਿੰਘ ਦੇ ਖੱਬੇ ਸਰਦਾਰ ਹਰੀ ਸਿੰਘ ਲੰਡਾ, ਰਾਮਦਾਸ, ਗੁਲਾਬ ਸਿੰਘ ਅਤੇ ਗੁੱਜਰ ਸਿੰਘ ਭੰਗੀ ਸਨ ਜਿਨ੍ਹਾਂ ਦੇ ਮੁਕਾਬਲੇ ਤੇ ਸ਼ਾਹ-ਵਲੀ ਖ਼ਾਨ, ਜਹਾਨ ਖ਼ਾਨ, ਆਦਿ ਸਨ।

ਸਰਦਾਰ ਚੜ੍ਹਤ ਸਿੰਘ ਨੂੰ ਮੀਰ ਨਸੀਰ ਖ਼ਾਨ ਦੇ ਸਾਹਮਣੇ ਦੇਖ ਕੇ ਅਹਿਮਦ ਸ਼ਾਹ ਨੇ ਨਸੀਰ ਖ਼ਾਨ ਨੂੰ ਪਹਿਲੋਂ ਹੀ ਇਹ ਕਿਹਾ ਸੀ ਕਿ ਜਿਥੇ ਕਿਧਰੇ ਭੀ ਤੇਰੀ ਥਾਂ ਹੋਵੇ, ਉਥੇ ਹੁਸ਼ਿਆਰ ਹੋ ਕੇ ਖੜਾ ਹੋਵੀਂ, ਮੇਰੀ ਇਹ ਨਸੀਹਤ ਸੁਣ ਲੈ, ਅਤੇ ਤੂੰ ਮੇਰੇ ਖੱਬੇ ਹੀ ਰਹੀਂ ਅਤੇ ਆਪਣੀ ਥਾਂ ਤੋਂ ਅੱਗੇ ਨਾ ਵਧੀਂ। ਖਿਆਲ ਰਖੀਂ ਕਿ ਜੇ ਤੇਰੀ ਨਜ਼ਰ ਵੈਰੀ ਦੀ ਫ਼ੌਜ ਤੇ ਪੈ ਭੀ ਜਾਏ ਤਾਂ ਭੀ ਉਨ੍ਹਾਂ ਪਰ ਹੱਲਾ ਨਾ ਕਰੀਂ, ਆਪਣੇ ਥਾਂ ਹੀ ਖੜਾ ਰਹੀਂ ਅਤੇ ਇਕ ਪੈਰ ਭੀ ਅੱਗੇ ਨ ਪੁੱਟੀਂ।

Sri Satguru Jagjit Singh Ji eLibrary NamdhariElibrary@gmail.com

ਜਦ ਲੜਾਈ ਸ਼ੁਰੂ ਹੋ ਪਈ ਤਾਂ ਸਰਦਾਰ ਹਰੀ ਸਿੰਘ ਨੇ ਅਫ਼ਗਾਨਾਂ ਦੇ ਸੱਜੇ ਪਾਸੇ ਹੱਲਾ ਕਰ ਕੇ ਜ਼ੋਰ ਪਾ ਲਿਆ। ਸ਼ਾਹ-ਵਲੀ ਖ਼ਾਨ, ਜਹਾਨ ਖ਼ਾਨ ਆਦਿ ਤੋਂ ਜਦ ਸਿੰਘ ਰੁਕਦੇ ਨਾ ਦਿਸੇ ਤਾਂ ਅਹਿਮਦ ਸ਼ਾਹ ਨੇ ਨਸੀਰ ਖ਼ਾਨ ਬਲੋਚ ਨੂੰ ਬੁਲਾ ਕੇ ਕਿਹਾ ਕਿ ਸਿੰਘਾਂ ਨੇ ਸਾਡੇ ਸੱਜੇ ਪਾਸੇ ਜ਼ੋਰ ਪਾ ਲਿਆ। ਇਸ ਪਾਸੇ ਦੇ ਗਾਜ਼ੀ ਸਿੰਘਾਂ ਦੇ ਮਗਰ ਪੈ ਕੇ ਦੂਰ ਨਿਕਲ ਗਏ ਸਨ। ਇਹ ਪਾਸਾ ਖਾਲੀ ਹੋ ਗਿਆ ਦੇਖ ਕੇ ਸਿੰਘ ਮੁੜ ਕੇ ਆ ਪਏ ਸਨ। ਤੂੰ ਵੇਖਦਾ ਹੈਂ ਕਿ ਉਨ੍ਹਾਂ ਦਾ ਜ਼ੋਰ ਪੈ ਗਿਆ ਹੈ ਅਤੇ ਉਹ ਤਾਤਾਰੀ ਕਾਫਰਾਂ ਵਾਂਗ ਤੀਰਾਂ ਅਤੇ ਗੋਲੀਆਂ ਦਾ ਮੀਂਹ ਵਰ੍ਹਾ ਰਹੇ ਹਨ। ਕਦੇ ਸੱਜੇ ਦਲ ਹੱਲਾ ਕਰ ਦਿੰਦੇ ਹਨ ਅਤੇ ਕਦੇ ਖੱਬੇ ਵੱਲ। ਮੈਂ ਤਾਂ ਇਨ੍ਹਾਂ ਦੀ ਦਲੇਰੀ ਦੇਖ ਕੇ ਹੈਰਾਨ ਰਹਿ ਗਿਆ ਹਾਂ। ਤੂੰ ਇਸ ਪਾਸੇ ਜਾ ਅਤੇ ਠਲ੍ਹ ਪਾ। ਪਰ ਦੇਖੀਂ ਸਿੰਘਾਂ ਨਾਲ ਜੰਗ ਵਿਚ ਸ਼ਤਾਬੀ ਨਾ ਕਰੀਂ ਅਤੇ ਤੈਨੂੰ ਕਸਮ ਹੈ ਕਿ ਆਪਣਾ ਪੈਂਤੜਾ ਛੱਡ ਕੇ ਅੱਗੇ ਨਾ ਵਧੀਂ। ਤੂੰ ਵੈਰੀ ਦੇ ਪਿੱਛੇ ਨਾ ਜਾਈਂ, ਉਹ ਆਪ ਤੇਰੇ ਪਾਸ ਆਏਗਾ। ਇਹ ਵੈਰੀ ਬੜੇ ਡਾਢੇ ਹਨ ਅਤੇ ਜੰਗ ਦੇ ਮੈਦਾਨ ਵਿਚ ਅੱਗ ਵਾਂਗੂ ਭੜਕ ਪੈਂਦੇ ਹਨ। ਇਹ ਹੀ ਨਹੀਂ, ਬਲਕਿ ਇਨ੍ਹਾਂ ਦੇ ਪਿਉ ਦਾਦਿਆਂ ਦੀ ਭੀ ਇਹੋ ਆਦਤ ਸੀ ਕਿ ਇਕ ਦਮ ਮੈਦਾਨ ਵਿਚ ਛਾਲਾਂ ਮਾਰਦੇ ਆਉਂਦੇ ਅਤੇ ਇਕੱਲੇ ਇਕੱਲੇ ਹੀ ਵੈਰੀ ਦੀਆਂ ਫੌਜਾਂ ਉੱਤੇ ਟੁੱਟ ਪੈਂਦੇ।

ਪਰ ਇਸ ਨਸੀਹਤ ਦੇ ਹੁੰਦੇ ਹੋਏ ਭੀ ਨਸੀਰ ਖ਼ਾਨ ਸਿੰਘਾਂ ਦੇ ਘੇਰੇ ਵਿਚ ਫਸ ਗਿਆ, ਸਿੰਘਾਂ ਨੇ ਹੋ ਰਹੀ ਲੜਾਈ ਵਿਚ ਜਰਾ ਕੁ ਪਿੱਛੇ ਹਟਣ ਦਾ ਬਹਾਨਾ ਕੀਤਾ। ਜਦ ਬਲੋਚੀ ਆਪਣੀ ਥਾਂ ਤੋਂ ਹਿੱਲ ਕੇ ਸਿੰਘਾਂ ਦੇ ਮਗਰ ਪਏ ਤਾਂ ਸਿੰਘਾਂ ਦੇ ਇਕ ਜੱਥੇ ਨੇ ਉਨ੍ਹਾਂ ਦੀ ਥਾਂ ਜਾ ਮੱਲੀ। ਇਸ ਤਰ੍ਹਾਂ ਨਸੀਰ ਖ਼ਾਨ ਸਿੰਘਾਂ ਘੇਰੇ ਵਿਚ ਆ ਗਿਆ ਅਤੇ ਸ਼ਾਹ ਨਾਲੋਂ ਕਟਿਆ ਗਿਆ ਪਰ ਛੇਤੀ ਹੀ ਰਾਤ ਪੈ ਗਈ ਅਤੇ ਨਸੀਰ ਖ਼ਾਨ ਬੜੀ ਮੁਸ਼ਕਲ ਨਾਲ ਜਾਨ ਬਚਾ ਸਕਿਆ। [*ਜੰਗਨਾਮਾ*, 128-56]

ਨੂਰ ਮੁਹੰਮਦ ਨੇ ਇਸ ਦਿਨ ਦੇ ਜੰਗ ਦਾ ਬੜੇ ਵਿਸਥਾਰ ਨਾਲ ਹਾਲ ਲਿਖਿਆ ਹੈ ਅਤੇ ਦੁੱਰਾਨੀਆਂ, ਖਾਸ ਕਰ ਬਲੋਚਾਂ, ਦੀ ਬਹਾਦੁਰੀ ਦੇ ਬੜੇ ਗੁਣ ਗਾਏ ਹਨ ਅਤੇ ਲਿਖਦਾ ਹੈ ਕਿ ਇਸ ਦਿਨ ਦੀ ਲੜਾਈ ਵਿਚ ਪੰਜ ਸੌ ਸਿੰਘਾਂ ਦੇ ਸਿਰ ਲੱਗੇ ਜਿਨ੍ਹਾ ਦੀ ਗਿਣਤੀ ਦਫਤਰ ਵਿਚ ਦਰਜ ਕੀਤੀ ਗਈ—ਇਸ ਵਿਚ ਨਸੀਰ ਖ਼ਾਨ ਦੀ ਫੌਜ ਦੇ ਮਾਰੇ ਸਿੰਘਾਂ ਦੀ ਗਿਣਤੀ 124 ਸੀ [*ਜੰਗਨਾਮਾ*, 154-55]। ਦੁੱਰਾਨੀ ਦੀਆਂ ਦੋਨੋਂ ਫੌਜਾਂ ਦੀ ਲੜਾਕੀ ਨਫ਼ਰੀ ਤੀਹ ਹਜਾਰ ਸੀ, 18 ਹਜ਼ਾਰ ਅਫ਼ਗ਼ਾਨ ਅਤੇ 12 ਹਜ਼ਾਰ ਬਲੋਚ। ਜੇ ਮਾਰੇ ਗਏ ਸਿੰਘਾਂ ਦੀ ਇਹ ਗਿਣਤੀ ਠੀਕ ਭੀ ਹੋਵੇ ਤਾਂ ਭੀ ਸੱਠਾਂ ਅਫ਼ਗ਼ਾਨਾਂ ਅਤੇ ਬਲੋਚ ਸੂਰਮਿਆਂ ਨੇ ਰਲ ਕੇ ਸਵੇਰ ਤੋਂ ਲੈ ਕੇ ਰਾਤ ਤਕ ਸਾਰਾ ਜੋਰ ਲਾ ਕੇ ਔਸਤ ਇਕ ਸਿੰਘ ਸ਼ਹੀਦ ਕੀਤਾ ਅਤੇ ਇਸ ਨੂੰ ਉਹ ਆਪਣੀ ਬਹਾਦੁਰੀ ਅਤੇ ਜਿੱਤ ਕਹਿੰਦਾ ਹੈ। ਦੂਸਰੇ ਪਾਸੇ ਕਿਤਨੇ ਕੁ ਦੁੱਰਾਨੀ ਅਤੇ ਬਲੋਚ ਮਾਰੇ ਗਏ, ਇਨ੍ਹਾਂ ਦੀ ਗਿਣਤੀ ਨੂਰ ਮੁਹੰਮਦ ਨਹੀਂ ਦੱਸਦਾ, ਇਸ ਲਈ ਦੋਨਾਂ ਪਾਸਿਆਂ ਦਾ ਲੇਖਾ ਟਕਰਾਇਆ ਨਹੀਂ ਜਾ ਸਕਦਾ। ਹਾਂ ਇਨ੍ਹਾਂ

Sri Satguru Jagjit Singh Ji eLibrary NamdhariElibrary@gmail.com

ਦੇ ਮੋਇਆਂ ਦੀ ਗਿਣਤੀ ਬੜੀ ਜ਼ਿਆਦਾ ਅਤੇ ਭਿਆਨਕ ਹੋਣੀ ਹੈ ਜਿਸ ਦੀ ਟੋਹ ਉਸ ਜ਼ਿਕਰ ਤੋਂ ਲਗਦੀ ਹੈ ਜਿਸ ਵਿਚ ਨੂਰ ਮੁਹੰਮਦ ਨੇ ਝਨਾਂ ਦਰਿਆ ਦੇ ਹੜ੍ਹ ਵਿਚ ਰੁੜ੍ਹੇ ਅਫ਼ਗ਼ਾਨਾਂ ਅਤੇ ਬਲੋਚਾਂ ਦਾ ਕੀਤਾ ਹੈ ਅਤੇ ਕਹਿੰਦਾ ਹੈ ਇਸ ਦਿਨ ਪਿਓ ਨੇ ਆਪਣੀ ਜਾਨ ਬਚਾਉਣ ਲਈ ਪੁੱਤਰ ਦੀ ਜਾਨ ਦਾ ਖਿਆਲ ਨਹੀਂ ਕੀਤਾ, ਮਾਵਾਂ ਨੇ ਆਪਣੇ ਬੱਚੇ ਪਾਣੀ ਵਿਚ ਸੁੱਟ ਦਿੱਤੇ, ਮਰਦਾਂ ਨੇ ਜ਼ਨਾਨੀਆਂ ਨੂੰ ਬਚਾਉਣ ਦਾ ਜਤਨ ਨਹੀਂ ਕੀਤਾ ਅਤੇ ਭਿਆਨਕ ਹੜ੍ਹ ਵਿਚ ਇਤਨੇ ਬੰਦੇ ਰੁੜ੍ਹ ਗਏ ਕਿ ਜਿਤਨੇ ਸਿੱਖਾਂ ਨਾਲ ਲੜਾਈ ਵਿਚ ਨਹੀਂ ਸਨ ਮਰੇ। [*ਜੰਗਨਾਮਾ*, 170-171]

ਨੂਰ ਮੁਹੰਮਦ ਨੇ ਦੁੱਰਾਨੀਆਂ ਅਤੇ ਬਲੋਚਾਂ ਦੇ ਗੁਣ ਤਾਂ ਗਾਉਣੇ ਹੀ ਸਨ ਕਿਉਂਕਿ ਉਹ ਮੀਰ ਨਸੀਰ ਖ਼ਾਨ ਕਲਾਤ ਵਾਲੇ ਨਾਲ ਇਸ ਮੁਹਿੰਮ ਤੇ ਆਇਆ ਹੀ ਉਨ੍ਹਾਂ ਦੀ ਬਹਾਦੁਰੀ ਦਾ ਹਾਲ ਲਿਖਣਾ ਸੀ। ਪਰ ਇੱਥੇ ਆ ਕੇ ਜੋ ਦਲੇਰੀ ਅਤੇ ਬਹਾਦੁਰੀ ਉਸ ਨੇ ਸਿੰਘਾਂ ਦੀ ਵੇਖੀ, ਉਸ ਨੇ ਨੂਰ ਮੁਹੰਮਦ ਦੇ ਦਿਲ ਉੱਤੇ ਅਜਿਹਾ ਡੂੰਘਾ ਅਤੇ ਪੱਕਾ ਅਸਰ ਕੀਤਾ ਕਿ ਉਹ ਅੱਸ਼ ਅੱਸ਼ ਕਰ ਉਠਿਆ, ਅਤੇ 'ਜੰਗਨਾਮਾ' ਲਿਖਣ ਵੇਲੇ ਸਿੰਘਾਂ ਨਾਲ ਇਸ ਪਹਿਲੇ ਦਿਨ ਦੀ ਲੜੈਾਈ ਤੋਂ ਬਾਅਦ ਅਠਵੰਜਾ ਬੰਦਾਂ ਦਾ ਇਕ ਪੂਰਾ ਅਧਿਆਇ ਨੰਬਰ 41 [ਪੰਨਾ 156-59] ਸਿੰਘਾਂ ਦੀ ਬਹਾਦੁਰੀ, ਦਲੇਰੀ ਅਤੇ ਕੌਮ ਲਈ ਕੁਰਬਾਨੀ ਦੇ ਜਜ਼ਬੇ ਪਰ ਲਿਖਿਆ ਹੈ ਜਿਸ ਦਾ ਸਿਰਲੇਖ ਹੀ 'ਦਰ ਬਿਆਨਿ ਮਰਦਾਨਗੀ-ਇ ਸਗਾਂ ਵਕਤਿ ਜੰਗਿ ਦੀਨ ਵਾ ਮਰਦਾਨਗੀ-ਇ ਊਸ਼ਾਂ ਗੋਇਦ', ਉਸ ਨੇ ਮਨ ਪਰ ਹੋਏ ਹੋਏ ਅਮਿੱਟ ਅਸਰ ਦਾ ਸਪਸ਼ਟ ਸੂਚਕ ਹੈ। ਇਸ ਦੇ ਨਾਲ ਅਗਲੇ 42ਵੇਂ ਅਧਿਆਇ ਵਿਚ ਉਹ ਉਨ੍ਹਾਂ ਇਲਾਕਿਆਂ ਦਾ ਜ਼ਿਕਰ ਕਰਦਾ ਹੈ ਜਿੱਥੇ ਉਸ ਵੇਲੇ ਸਿੰਘਾਂ ਨੇ ਕਬਜ਼ੇ ਕੀਤੇ ਹੋਏ ਸਨ [ਪੰਨਾ 160-161]। ਇਹ ਠੀਕ ਹੈ ਕਿ ਨੂਰ ਮੁਹੰਮਦ ਸਿੰਘਾਂ ਨੂੰ 'ਜੰਗਨਾਮੇ' ਵਿਚ ਥਾਂ ਥਾਂ ਪਰ ਮੰਦੇ ਬਚਨ ਬੋਲਦਾ ਹੈ ਅਤੇ ਉਨ੍ਹਾਂ ਲਈ ਕੁੱਤੇ, ਲਾਹਨਤੀ, ਗੰਦੇ, ਬੁਤ-ਪੂਜ, ਸੂਰ-ਖਾਣੇ ਆਦਿ ਭੈੜੇ ਸ਼ਬਦ ਵਰਤਦਾ ਹੈ, ਪਰ ਜੇ ਅਜਿਹਾ ਕੱਟੜ ਵੈਰੀ ਉਨ੍ਹਾਂ ਹੀ ਲੋਕਾਂ ਦੀ ਸੋਭਾ ਵਿਚ ਕੁਝ ਕਹੇ ਤਾਂ ਉਸ ਦਾ ਮੁੱਲ ਇਤਿਹਾਸ ਦੇ ਵਿਦਿਆਰਥੀ ਦੀ ਨਜ਼ਰ ਵਿਚ ਬਹੁਤ ਜ਼ਿਆਦਾ ਹੁੰਦਾ ਹੈ। ਇਸੇ ਕਰਕੇ ਹੀ 'ਜੰਗਨਾਮਾ' ਗਾਲੀਆਂ ਦਾ ਇਕ ਕੋਸ਼ ਹੁੰਦਾ ਹੋਇਆ ਭੀ ਪੰਜਾਬ ਦੇ ਇਤਿਹਾਸ ਲਈ ਇਕ ਬਹੁ-ਮੁੱਲੀ ਪੁਸਤਕ ਹੈ।

ਦੂਸਰੇ ਦਿਨ ਦੀ ਲੜਾਈ

ਦੂਸਰੇ ਦਿਨ ਸੂਰਜ ਚੜ੍ਹਦੇ ਹੀ ਸ਼ਾਹ ਨੇ ਆਪਣੀ ਫੌਜ ਨੂੰ ਅੱਗੇ ਨੂੰ ਕੂਚ ਦਾ ਹੁਕਮ ਦਿੱਤਾ। ਪਰ ਉਹ ਅਜੇ ਦੋ ਤਿੰਨ ਕੋਹ ਹੀ ਗਏ ਸਨ ਕਿ ਅੱਗੋਂ ਸਿੰਘਾਂ ਨੇ ਆ ਹੱਲਾ ਕੀਤਾ ਅਤੇ ਸ਼ਾਹ ਦੀ ਫੌਜ ਨੂੰ ਅੱਗੋਂ ਅਤੇ ਸੱਜਿਓਂ ਖਬਿਓਂ ਰੋਕ ਲਿਆ। ਇਸ ਦਿਨ ਇਨ੍ਹਾਂ ਨੇ ਆਪਣੀ ਸੈਨਾ ਦੇ ਪਾਸੇ ਬਦਲ ਦਿੱਤੇ ਹੋਏ ਸਨ। ਸੱਜੇ ਵਾਲੇ ਖੱਬੇ ਅਤੇ ਖੱਬੇ ਵਾਲੇ ਸੱਜੇ ਕਰ ਦਿੱਤੇ ਸਨ। ਇਸੇ ਤਰ੍ਹਾਂ ਮੁਰ੍ਹੈਲ ਸੈਨਾ ਥੱਨੀ ਹੋ ਗਈ ਸੀ ਅਤੇ ਥੱਨੇ ਵਾਲੇ ਮੁਰ੍ਹੈਲ ਹੋ ਗਏ

Sri Satguru Jagjit Singh Ji eLibrary NamdhariElibrary@gmail.com

ਸਨ।

ਹੱਲਾ ਕਰਨ ਵਾਲੇ ਸਿੰਘਾਂ ਦੇ ਦਸਤੇ ਛਾਲਾਂ ਮਾਰਦੇ ਆਏ ਅਤੇ ਲੜਾਈ ਛੇੜ ਦਿੱਤੀ। ਸ਼ਾਹ ਦਾ ਅੱਗੇ ਵਧਣਾ ਬੰਦ ਹੋ ਗਿਆ ਅਤੇ ਉਸ ਨੇ ਉਥੇ ਹੀ ਝੰਡੇ ਗੱਡ ਦਿੱਤੇ ਅਤੇ ਖੜਾ ਹੋ ਗਿਆ। ਹੁਣ ਸ਼ਾਹ ਨੇ ਆਪਣੀ ਫੌਜ ਦੇ ਆਲੇ ਦੁਆਲੇ ਚੱਕਰ ਲਾਉਣਾ ਸ਼ੁਰੂ ਕੀਤਾ ਅਤੇ ਹਰ ਕਿਸੇ ਨੂੰ ਕਿਹਾ ਕਿ ਇਥੇ ਹੀ ਖੜੇ ਹੋ ਕੇ ਲੜੋ ਅਤੇ ਇਸ ਤੋਂ ਅੱਗੇ ਵਧ ਕੇ ਥਾਂ ਟੋਲਣ ਦੀ ਨਾ ਕਰੋ। ਨਸੀਰ ਖ਼ਾਨ ਕੋਲ ਜਾ ਕੇ ਸ਼ਾਹ ਨੇ ਕਿਹਾ ਕਿ ਬਲੋਚਾਂ ਦੀ ਫੌਜ ਮੇਰੀ ਬਾਂਹ ਹੈ, ਇਥੇ ਹੀ ਪਹਾੜ ਵਾਂਗੂ ਡਟੇ ਰਹੋ ਅਤੇ ਮੇਰੇ ਹੁਕਮ ਤੋਂ ਬਿਨਾਂ ਆਪਣੀ ਥਾਂ ਤੋਂ ਪੈਰ ਭਰ ਭੀ ਅੱਗੇ ਨਾ ਹੋਣਾ।

ਚੰਗਾ ਮੌਕਾ ਸਮਝ ਕੇ ਸ਼ਾਹ ਨੇ ਭੀ ਹੱਲਾ ਕਰਨ ਦਾ ਹੁਕਮ ਦਿੱਤਾ ਅਤੇ ਸਾਰੀ ਫੌਜ ਟੁੱਟ ਕੇ ਪੈ ਗਈ। ਜਦ ਦੋ ਤਿੰਨ ਕੋਹ ਅੱਗੇ ਗਏ ਤਾਂ ਕੋਈ ਭੀ ਵੈਰੀ ਮੈਦਾਨ ਵਿਚ ਨਹੀਂ ਸੀ ਦਿਸਦਾ। ਇਸ ਲਈ ਗਾਜ਼ੀ ਪਿਛਾਂਹ ਨੂੰ ਪਰਤ ਪਏ। ਉਨ੍ਹਾਂ ਦੇ ਪਿੱਠ ਮੋੜਨ ਦੀ ਢਿੱਲ ਸੀ ਕਿ ਭਉਂ ਕੇ ਪਿਛੋਂ ਸਿੰਘ ਫੇਰ ਆ ਪਏ ਅਤੇ ਸਾਰੇ ਪਾਸਿਆਂ ਤੋਂ ਹੱਲੇ ਕਰਨੇ ਆਰੰਭ ਦਿੱਤੇ। ਹੁਣ ਅਹਿਮਦ ਸ਼ਾਹ ਆਪਣੀ ਫ਼ੌਜ ਦੇ ਗਿਰਦ ਫੇਰ ਚੱਕਰ ਲਾਉਣ ਲੱਗ ਪਿਆ, ਅਤੇ ਨਸੀਰ ਖ਼ਾਨ ਨੂੰ ਤਾਕੀਦ ਕੀਤੀ ਕਿ ਵੈਰੀ ਨੂੰ ਆਪਣੇ ਸਾਹਮਣੇ ਵੇਖ ਕੇ ਭੀ ਅੱਗੇ ਨਾ ਵਧਣਾ ਅਤੇ ਕਾਫ਼ ਪਹਾੜ ਵਾਂਗੂ ਆਪਣੀ ਥਾਂ ਪਰ ਡਟੇ ਰਹਿਣਾ। ਮੈਂ ਸਾਰੇ ਗਾਜ਼ੀਆਂ ਨੂੰ ਭੀ ਇਹੋ ਗੱਲ ਆਖੀ ਹੈ। ਜਦ ਨਸੀਰ ਖ਼ਾਨ ਨੇ ਇਹ ਗੱਲ ਸੁਣੀ ਤਾਂ ਉਸ ਨੇ ਆਪਣੀ ਥਾਉਂ ਹਿੱਲਣਾ ਚੰਗਾ ਨਾ ਸਮਝਿਆ ਅਤੇ ਮੁੜ ਕੇ ਜਿਥੇ ਖੜੋਤਾ ਸੀ ਉਥੇ ਹੀ ਖੜਾ ਰਿਹਾ।

ਅਹਿਮਦ ਸ਼ਾਹ ਦਾ ਆਪਣੀ ਫੌਜ ਨੂੰ ਅੱਗੇ ਵਧਣ ਦਾ ਹੁਕਮ ਨਹੀਂ ਸੀ। ਇਸ ਕਰਕੇ ਲੜਾਈ ਵਿਚ ਹੱਲੇ ਸਿੰਘ ਹੀ ਕਰਦੇ ਸਨ ਅਤੇ ਦੁੱਰਾਨੀ ਅਤੇ ਬਲੋਚ ਸਿਰਫ ਆਪਣੀ ਰੱਖਿਆ ਹੀ ਕਰਦੇ ਰਹੇ। ਇਸ ਤਰ੍ਹਾਂ ਸਾਰਾ ਦਿਨ ਲੜਾਈ ਹੁੰਦੀ ਰਹੀ ਅਤੇ ਰਾਤ ਨੂੰ ਸਭ ਆਪੋ ਆਪਣੀ ਟਿਕਾਣੀਂ ਮੁੜ ਗਏ [*ਜੰਗਨਾਮਾ*, 161-64]। ਇਸ ਦਿਨ ਦੀ ਲੜਾਈ ਵਿਚ ਮਾਰੇ ਗਏ ਸਿੰਘਾਂ ਦੀ ਨੂਰ ਮੁਹੰਮਦ ਨੇ ਕੋਈ ਗਿਣਤੀ ਨਹੀਂ ਦਿੱਤੀ।

ਤੀਸਰੇ ਦਿਨ ਦੀ ਲੜਾਈ ਅਤੇ ਉਸ ਤੋਂ ਬਾਅਦ

ਤੀਸਰੇ ਦਿਨ ਦੀ ਲੜਾਈ ਭੀ ਪਿਛੇ ਵਾਂਗ ਹੀ ਸੀ ਕਿ ਸਵੇਰੇ ਜਦ ਅਹਿਮਦ ਸ਼ਾਹ ਪੰਜ ਛੇ ਕੋਹ ਹੀ ਡੇਰੇ ਤੋਂ ਅੱਗੇ ਗਿਆ ਸੀ ਕਿ ਸਿੰਘਾਂ ਨੇ ਜਾ ਹੱਲਾ ਕੀਤਾ ਅਤੇ ਰਾਹ ਰੋਕ ਦਿੱਤਾ। ਸਾਰਾ ਦਿਨ ਝਪਟਾਂ ਮਾਰ ਮਾਰ ਕੇ ਉਸ ਨੂੰ ਹੈਰਾਨ ਕਰ ਦਿੱਤਾ ਅਤੇ ਸਦਾ ਦੀ ਤਰ੍ਹਾਂ ਸ਼ਾਮ ਨੂੰ ਹਨੇਰੇ ਪਏ ਡੇਰੇ ਨੂੰ ਮੁੜ ਗਏ। ਤੀਸਰੇ ਦਿਨ ਤੋਂ ਬਾਅਦ ਨੂਰ ਮੁਹੰਮਦ ਨੇ ਚੌਥੇ, ਪੰਜਵੇਂ ਔਰ ਛੇਵੇਂ ਦਿਨਾਂ ਦੀਆਂ ਲੜਾਈਆਂ ਦਾ ਕੋਈ ਜ਼ਿਕਰ ਨਹੀਂ ਕੀਤਾ, ਅਤੇ ਸੱਤਵੇਂ ਦਿਨ ਬਿਆਸਾ ਦੇ ਦੱਖਣ ਨੂੰ ਸਿੰਘਾਂ ਦੇ ਹੱਲੇ ਦਾ ਜ਼ਿਕਰ ਜਾ ਕਰਦਾ ਹੈ।

ਨੂਰ ਮੁਹੰਮਦ ਦੇ 'ਜੰਗਨਾਮੇ' ਤੋਂ ਇਹ ਗੱਲ ਸ਼ਪਸ਼ਟ ਹੈ ਕਿ ਸਤਲੁਜ ਅਤੇ ਬਿਆਸਾ ਦੇ ਵਿਚਕਾਰ ਸਿੰਘਾਂ ਨੇ ਸਰਦਾਰ ਜੱਸਾ ਸਿੰਘ ਆਹਲੂਵਾਲੀਏ ਦੀ ਜੱਥੇਦਾਰੀ ਹੇਠ ਜੱਸਾ

Sri Satguru Jagjit Singh Ji eLibrary NamdhariElibrary@gmail.com

ਸਿੰਘ ਰਾਮਗੜ੍ਹੀਏ, ਜੈ ਸਿੰਘ ਕਨ੍ਹਈਏ ਅਤੇ ਹਰੀ ਸਿੰਘ ਭੰਗੀ ਅਤੇ ਹੋਰ ਸਰਦਾਰਾਂ ਦੀ ਅਗਵਾਈ ਵਿਚ ਛਾਪੇ ਮਾਰ ਮਾਰ ਕੇ ਅਹਿਮਦ ਸ਼ਾਹ ਨੂੰ ਅਜਿਹਾ ਜ਼ਿੱਚ ਕੀਤਾ ਕਿ ਉਸ ਨੂੰ ਸਾਰੇ ਦੁਆਬੇ ਵਿਚ ਇਕ ਦਿਨ ਭੀ ਟਿਕ ਕੇ ਸਾਹ ਨਾ ਲੈਣਾ ਮਿਲਿਆ। ਉਹ ਅਹਿਮਦ ਸ਼ਾਹ ਜੋ ਸਿੰਘਾਂ ਦੀ ਗ਼ੈਰ-ਹਾਜ਼ਰੀ ਵਿਚ ਸ਼ੁਰੂ ਦਸੰਬਰ ਵਿਚ ਲਾਹੌਰੋਂ ਚਲਦਾ ਹੈ ਅਤੇ ਕਈ ਕਈ ਦਿਨ ਰਿਆੜਕੀ ਅਤੇ ਦੁਆਬੇ ਵਿਚ ਟਿਕ ਟਿਕ ਕੇ ਆਰਾਮ ਨਾਲ ਸ਼ਹਿਰਾਂ ਅਤੇ ਪਿੰਡਾਂ ਨੂੰ ਲੁੱਟਦਾ ਢਾਈਆਂ ਮਹੀਨਿਆਂ ਵਿਚ ਸਰਹੰਦ ਤਕ ਪੁੱਜਦਾ ਹੈ ਅਤੇ ਰਾਹ ਵਿਚ ਗੰਨੇ, ਗੁੜ, ਤਿਲ ਅਤੇ ਗਾਈਆਂ ਦਾ ਮਾਸ ਰੱਜ ਰੱਜ ਕੇ ਖਾਂਦਾ ਹੈ, ਜਦ ਸਿੰਘ ਦਿੱਲੀ ਤੋਂ ਸਰਦਾਰ ਜੱਸਾ ਸਿੰਘ ਨਾਲ ਮੁੜ ਪੈਂਦੇ ਹਨ ਤਾਂ ਕੁੰਜਪੁਰੇ ਤੋਂ ਚੌਥੇ ਦਿਨ ਸਰਹੰਦ ਆ ਪੁੱਜਦਾ ਹੈ ਅਤੇ ਫੇਰ ਸਰਹੰਦੋਂ ਤੀਸਰੇ ਦਿਨ ਰੋਪੜ ਆ ਜਾਂਦਾ ਹੈ। ਸਾਰੇ ਦੁਆਬੇ ਵਿਚ ਸਿੰਘ ਕਿਧਰੇ ਉਸ ਨੂੰ ਇਕ ਦਿਨ ਭੀ ਟਿਕਣ ਨਹੀਂ ਦਿੰਦੇ ਅਤੇ ਸੱਤਾਂ ਦਿਨਾਂ ਵਿਚ ਉਸ ਨੂੰ ਬਿਆਸਾ ਦੇ ਦੱਖਣੀ ਕੰਢੇ ਤਕ ਧੱਕ ਦਿੰਦੇ ਹਨ।

ਉਹ ਗਾਜ਼ੀ ਸੂਰਮੇ, ਜੋ ਆਏ ਹੀ ਸਿੰਘਾਂ ਦੇ ਵਿਰੁੱਧ ਜਹਾਦ ਕਰਨ ਸਨ ਅਤੇ ਕਹਿੰਦੇ ਸਨ ਕਿ ਇਨ੍ਹਾਂ ਦੀ ਜੜ੍ਹ ਪੁੱਟ ਦਿਆਂਗੇ, ਇਨ੍ਹਾਂ ਨੂੰ ਮਾਰ ਮੁਕਾਵਾਂਗੇ, ਇਨ੍ਹਾਂ ਦੀਆਂ ਜ਼ਨਾਨੀਆਂ ਅਤੇ ਬੱਚੇ ਫੜ ਕੇ ਕੈਦੀ ਬਣਾ ਲਵਾਂਗੇ, ਅਤੇ ਮਾਰ ਮਾਰ ਕੇ ਇਨ੍ਹਾਂ ਦੀਆਂ ਹੱਡੀਆਂ ਦਾ ਰੂੰ ਬਣਾ ਦਿਆਂਗੇ [40, 41, 78], ਜਦ ਸਿੰਘਾਂ ਨਾਲ ਵਾਹ ਪਿਆ, ਤਾਂ ਅਜਿਹੇ ਘਬਰਾਏ ਕਿ ਨੂਰ ਮੁਹੰਮਦ ਭੀ ਕਹਿ ਉਠਿਆ ਕਿ ਜੇ ਇਨ੍ਹਾਂ ਦੀ ਫੌਜ ਨੂੰ ਭਾਜੜ ਭੀ ਪੈ ਜਾਏ, ਤਾਂ ਭੀ ਉਸ ਨੂੰ ਭਾਜੜ ਨਾ ਸਮਝੋ, ਇਹ ਇਨ੍ਹਾਂ ਦਾ ਲੜਾਈ ਦਾ ਇਕ ਦਾਉ ਹੈ, ਇਨ੍ਹਾਂ ਤੋਂ ਬਚੋ, ਡਰੋ, ਦੋਬਾਰਾ ਡਰੋ [157]। ਉਹ ਅਹਿਮਦ ਸ਼ਾਹ ਜੋ ਇਹ ਕਹਿੰਦਾ ਸੀ ਕਿ ਸਿੰਘ ਤਾਂ ਕਿਧਰੇ ਦਿਸਦੇ ਹੀ ਨਹੀਂ, ਜਦ ਉਸ ਦਾ ਰਾਹ ਰੋਕਣ ਲੱਗ ਪਏ ਅਤੇ ਅੱਗੋਂ, ਸੱਜਿਓਂ ਖੱਬਿਓਂ ਹੱਲੇ ਕਰਨ ਲੱਗ ਪਏ ਤਾਂ ਉਹੀ ਸ਼ਾਹ ਫ਼ੌਜ ਦੇ ਛੋਟੇ ਵੱਡੇ ਅਫ਼ਸਰਾਂ ਅਤੇ ਗਾਜ਼ੀਆਂ ਪਾਸ ਜਾ ਜਾ ਕੇ ਆਪ ਹੀ ਇਹ ਕਹਿਣ ਲੱਗ ਪਿਆ ਕਿ ਦੇਖਿਓ ਸਿੰਘਾਂ ਦੇ ਮੰਗਰ ਹੱਲਾ ਕਰਨ ਨਾ ਜਾਇਓ, ਆਪਣੇ ਪੈਂਤੜੇ ਨਾ ਛਡਿਓ, ਆਪਣੇ ਥਾਉਂ ਤੇ ਹੀ ਖੜੇ ਰਹਿਓ, ਅਤੇ ਮੀਰ ਨਸੀਰ ਖ਼ਾਨ ਨੂੰ ਹਰ ਰੋਜ਼ ਮੁੜ ਮੁੜ ਤਕੀਦਾਂ ਕਰਦਾ ਹੈ ਅਤੇ ਕਸਮਾਂ ਦੇ ਕੇ ਵਾਸਤੇ ਪਾਉਂਦਾ ਹੈ ਕਿ ਦੇਖੀਂ ਆਪਣੇ ਥਾਉਂ ਨਾ ਹਿੱਲੀਂ, ਆਪਣੇ ਪੈਰਾਂ ਉਤੇ ਕਾਫ਼ ਪਹਾੜ ਵਾਂਗੂ ਖੜੋਤਾ ਰਹੀਂ, ਜੇ ਸਿੰਘ ਸਾਹਮਣੇ ਭੀ ਦਿਸ ਪੈਣ ਤਾਂ ਭੀ ਇਨ੍ਹਾਂ ਪਰ ਹੱਲਾ ਨਾ ਕਰੀਂ, ਇਨ੍ਹਾਂ ਦੇ ਪਿੱਛੇ ਨਾ ਪਵੀਂ, ਮੈਂ ਇਨ੍ਹਾਂ ਦੀ ਬਹਾਦੁਰੀ ਅਤੇ ਦਲੇਰੀ ਨੂੰ ਦੇਖ ਕੇ ਹੈਰਾਨ ਹੋ ਰਿਹਾ ਹਾਂ, ਇਤਿਆਦਿ [129, 135-7, 157, 163]। ਅਸਲ ਵਿਚ ਭਾਵੇਂ ਕੋਈ ਸ਼ਾਹ ਹੋਵੇ ਜਾਂ ਕੰਗਾਲ, ਕੋਈ ਵੱਡਾ ਹੋਵੇ ਜਾਂ ਛੋਟਾ, ਕੋਈ ਗ਼ਰੀਬ ਹੋਵੇ ਜਾਂ ਅਮੀਰ, ਜੋ ਭੀ ਕਿਸੇ ਦਾ ਬੁਰਾ ਸੋਚਦਾ ਹੈ, ਜੋ ਆਪਣੀ ਹਉਮੈ ਅਤੇ ਹੈਂਕੜ ਵਿਚ ਕਿਸੇ ਦੇ ਲਹੂ ਦਾ ਪਿਆਸਾ ਹੋਇਆ ਫਿਰਦਾ ਹੈ, ਜੋ ਕਿਸੇ ਨੂੰ ਆਪਣਾ ਕੈਦੀ ਅਤੇ ਗ਼ੁਲਾਮ ਬਣਾਉਣਾ ਚਾਹੁੰਦਾ ਹੈ, ਜੋ ਨਿਰਦਈ ਅਤੇ ਅਤਿਆਚਾਰੀ ਹੈ, ਉਹ ਬਹੁਤਾ ਚਿਰ ਕਦੀ

Sri Satguru Jagjit Singh Ji eLibrary NamdhariElibrary@gmail.com

ਫਲਿਆ ਫੁਲਿਆ ਅਤੇ ਕਾਮਯਾਬ ਨਹੀਂ ਹੋਇਆ। ਗ਼ਰੂਰ ਦਾ ਸਿਰ ਆਖਿਰ ਨੀਵਾਂ ਹੁੰਦਾ ਹੈ, ਜ਼ੁਲਮ ਹਮੇਸ਼ਾ ਮੂੰਹ ਭਾਰ ਡਿਗਦਾ ਹੈ। ਇਹ ਰੱਬੀ ਕਾਨੂਨ ਹੈ। ਇਸ ਵਿਚ ਦੇਰ ਹੁੰਦੀ ਭਾਵੇਂ ਦਿਸੇ, ਪਰ ਹੈ ਇਹ ਅਟੱਲ।

ਸ਼ਾਹ ਸਿੱਧਾ ਅਫ਼ਗ਼ਾਨਿਸਤਾਨ ਨੂੰ

ਜਦ ਅਹਿਮਦ ਸ਼ਾਹ ਬਿਆਸਾ ਪਾਰ ਹੋ ਗਿਆ ਤਾਂ ਸਿੰਘਾਂ ਨੇ ਉਸ ਦਾ ਪਿੱਛਾ ਕਰਨਾ ਛੱਡ ਦਿੱਤਾ, ਅਤੇ ਸ਼ਾਹ ਰਵਾਂ ਰਵੀਂ ਕਿਧਰੇ ਠਹਿਰਨ ਤੋਂ ਬਿਨਾਂ ਤੇਜ਼ ਮੰਜ਼ਲਾਂ ਮਾਰਦਾ ਹੋਇਆ ਰਾਵੀਉਂ ਲੰਘ ਕੇ ਅੱਧ ਮਾਰਚ ਸੰਨ 1765 ਦੇ ਲਾਗੇ ਝਨਾਂ ਤੇ ਜਾ ਪੁੱਜਾ। ਰੋਪੜੋਂ ਦਰਿਆ ਪਾਰ ਕਰਨ ਵੇਲੇ ਉਸ ਨੂੰ ਕਿਸੇ ਨੇ ਖਬਰ ਦਿੱਤੀ ਸੀ ਕਿ ਸਿੰਘ ਅੰਮ੍ਰਿਤਸਰ ਚੱਕ-ਗੁਰੂ ਵਿਚ ਸ਼ਾਹ ਨਾਲ ਲੜਨ ਲਈ ਇਕ ਤਕੜੀ ਫੌਜ ਜਮਾ ਕਰ ਰਹੇ ਹਨ। ਨੂਰ ਮੁਹੰਮਦ ਕਹਿੰਦਾ ਹੈ ਕਿ ਦੀਨੀ ਲੜਾਈ (ਗਜ਼ਾ) ਦੇ ਉਡੀਕਵਾਨ ਗਾਜੀਆਂ ਦੇ ਦਿਲ ਇਹ ਖਬਰ ਸੁਣ ਕੇ ਬੜੇ ਖ਼ੁਸ਼ ਹੋਏ ਅਤੇ ਸ਼ਾਹ ਨੇ ਹੁਕਮ ਦਿੱਤਾ ਕਿ ਆਪਣਾ ਲਸ਼ਕਰ ਚੱਕ-ਗੁਰੂ ਵੱਲ ਨੂੰ ਚੜ੍ਹ ਪਵੇ ਅਤੇ ਕਾਫ਼ਰਾਂ ਉੱਤੇ ਹੱਲਾ ਕਰ ਕੇ ਉਨ੍ਹਾਂ ਬਦਬਖ਼ਤਾਂ ਦੀਂ ਜੜ੍ਹ ਮੁਢੋਂ ਪੁਟ ਸੁੱਟੋ [18-29]। ਪਰ ਸੱਤਾਂ ਦਿਨਾਂ ਦਿਆਂ ਦੁਆਬੇ ਵਿਚ ਸਿੰਘਾਂ ਦੇ ਹੱਲਿਆਂ ਨਾਲ ਬਾਦਸ਼ਾਹ ਅਹਿਮਦ ਸ਼ਾਹ ਨੂੰ ਅਜਿਹਾ ਤਜਰਬਾ ਹੋਇਆ ਕਿ ਉਸ ਨੇ ਅੰਮ੍ਰਿਤਸਰ ਵਿਚ ਜਾ ਕੇ ਲੜਾਈ ਕਰਨ ਦਾ ਖਿਆਲ ਹੀ ਛਡ ਦਿੱਤਾ ਅਤੇ ਲਾਹੌਰ ਠਹਿਰੇ ਬਿਨਾ ਹੀ ਰਾਵੀ ਪਾਰ ਕਰ ਗਿਆ [167-68]।

ਝਨਾਂ ਦਰਿਆ ਦੇ ਛੇ ਨਾਲੇ ਤਾਂ ਸ਼ਾਹ ਦੀ ਫੌਜ ਸੌਖੇ ਹੀ ਲੰਘ ਗਈ ਪਰ ਅਖੀਰਲੇ ਦੋ ਨਾਲੇ ਬੜੇ ਡੂੰਘੇ ਅਤੇ ਤੇਜ ਵਗ ਰਹੇ ਸਨ, ਜਿਨ੍ਹਾਂ ਵਿਚ ਬੇਅੰਤ ਫੌਜੀ, ਹਜ਼ਾਰਾਂ ਲੱਦੇ ਲਦਾਏ ਊਠ, ਘੋੜੇ, ਖੋਤੇ, ਬੈਲ, ਮਹੀਆਂ, ਮਾਲ ਅਸਬਾਬ, ਖ਼ਜ਼ਾਨਾ, ਬੱਚੇ, ਤ੍ਰੀਮਤਾਂ ਰੁੜ੍ਹ ਗਏ। ਉਦੋਂ ਇੰਜ ਜਾਪਦਾ ਸੀ ਜਿਵੇਂ ਕਿਆਮਤ ਦਾ ਦਿਨ ਆ ਪੁੱਜਾ ਹੈ। ਨੂਰ ਮੁਹੰਮਦ ਕਹਿੰਦਾ ਹੈ ਕਿ ਜਦ ਮੈਨੂੰ ਕਦੀ ਉਸ ਦਿਨ ਦਾ ਚੇਤਾ ਆ ਜਾਂਦਾ ਹੈ ਤਾਂ ਕਿਆਮਤ ਦੇ ਹੌਲ ਨਾਲ ਮੇਰਾ ਸਰੀਰ ਕੰਬਣ ਲੱਗ ਪੈਂਦਾ ਹੈ। ਉਸ ਦਿਨ ਦਰਿਆ ਵਿਚ ਇਤਨੇ ਬੰਦੇ, ਘੋੜੇ ਅਤੇ ਊਠ ਡੁੱਬ ਕੇ ਮਰ ਗਏ ਕਿ ਸਿੱਖਾਂ ਨਾਲ ਲੜਾਈ ਵਿਚ ਭੀ ਇਤਨੇ ਨਹੀਂ ਸਨ ਮਰੇ। ਜਿਹਲਮ ਦਰਿਆ ਪਾਰ ਕਰ ਕੇ ਰੋਹਤਾਸ ਦੇ ਪੜਾਉ ਤੋਂ ਮੀਰ ਨਸੀਰ ਖ਼ਾਨ ਤਾਂ ਬਲੋਚਿਸਤਾਨ ਨੂੰ ਚਲਾ ਗਿਆ ਅਤੇ ਅਹਿਮਦ ਸ਼ਾਹ ਅਫ਼ਗ਼ਾਨਿਸਤਾਨ ਨੂੰ ਮੁੜ ਗਿਆ [168-176]।

ਸਿੰਘਾਂ ਦੀ ਮਰਦਾਨਗੀ ਦਾ ਬਿਆਨ

ਪੰਜਾਬ ਦੇ ਇਤਿਹਾਸ ਦੇ ਦ੍ਰਿਸ਼ਟੀਕੋਨ ਤੋਂ 'ਜੰਗਨਾਮੇ' ਵਿਚ ਕਾਜ਼ੀ ਨੂਰ ਮੁਹੰਮਦ ਦੇ ਦੋ ਬਿਆਨ 41-42 ਖਾਸ ਮਹੱਤਾ-ਪੂਰਨ ਹਨ ਕਿਉਂਕਿ ਇਨ੍ਹਾਂ ਵਿਚ ਜੋ ਕੁਝ ਭੀ ਉਸ ਨੇ ਲਿਖਿਆ ਹੈ ਉਹ ਉਸ ਨੇ ਸਭ ਕੁਝ ਨਵੰਬਰ ਸੰਨ 1764 ਅਤੇ ਮਾਰਚ ਸੰਨ 1765 ਵਿਚਕਾਰ (1178 ਹਿਜਰੀ ਵਿਚ) ਅੱਖੀਂ ਡਿੱਠਾ ਸੀ ਅਤੇ ਸੰਨ 1178 ਹਿਜਰੀ ਵਿਚ ਹੀ

Sri Satguru Jagjit Singh Ji eLibrary NamdhariElibrary@gmail.com

ਲਿਖ ਲਿਆ ਸੀ ਜੋ 19 ਜੂਨ ਸੰਨ 1765 ਨੂੰ ਚੜ੍ਹਿਆ ਸੀ। ਇਸ ਵੇਲੇ ਤਕ ਖਾਲਸਾ ਜੀ ਨੇ ਲਾਹੌਰ ਉੱਤੇ ਭੀ ਪੱਕਾ ਕਬਜਾ ਕਰ ਲਿਆ ਸੀ ਜੋ 17 ਅਪ੍ਰੈਲ ਨੂੰ ਹੋ ਗਿਆ ਸੀ। ਉਪਰੋਕਤ ਦੋਨੋਂ ਬਿਆਨ ਸਿੰਘਾਂ ਦੀ ਮੈਦਾਨਿ ਜੰਗ ਵਿਚ ਬਹਾਦੁਰੀ ਅਤੇ ਉਨ੍ਹਾਂ ਦੇ ਪੰਜਾਬ ਵਿਚ ਕੀਤੇ ਹੋਏ ਕਬਜਿਆਂ ਸੰਬੰਧੀ ਹਨ ਜੋ ਲਾਹੌਰ ਪਰ ਕਬਜਾ ਹੋਣ ਤੋਂ ਪਹਿਲਾਂ ਸਨ।

ਸਿੰਘਾਂ ਦੀ ਮਰਦਾਨਗੀ ਸੰਬੰਧੀ ਕਾਜੀ ਨੂਰ ਮੁਹੰਮਦ 41ਵੇਂ ਧਿਆਇ ਵਿਚ ਲਿਖਦਾ ਹੈ :

> 'ਸਗਾਂ' (ਕੁੱਤਿਆਂ) ਨੂੰ 'ਸਗ' (ਕੁੱਤੇ) ਨਾ ਕਹੋ ਕਿਉਂਕਿ ਇਹ ਸ਼ੇਰ ਹਨ ਅਤੇ ਮਰਦਾਨਗੀ ਦੇ ਮੈਦਾਨ ਵਿਚ ਸ਼ੇਰਾਂ ਵਾਂਗ ਦਲੇਰ ਹਨ।
>
> ਰਣ ਦਾ ਉਹ ਸੂਰਮਾ ਜੋ ਲੜਾਈ ਵਿਚ ਸ਼ੇਰ ਵਾਂਗੂ ਬੁੱਕੇ ਕਿਵੇਂ 'ਸਗ' ਹੋ ਸਕਦਾ ਹੈ? ਜੇ ਤੈਨੂੰ ਲੜਾਈ ਦਾ ਕਸਬ ਸਿੱਖਣ ਦੀ ਇੱਛਾ ਹੈ ਤਾਂ ਆ ਅਤੇ ਰਣ ਭੂਮੀ ਵਿਚ ਇਨ੍ਹਾਂ ਦੇ ਸਾਹਮਣੇ ਹੋ।
>
> ਉਹ ਤੈਨੂੰ ਜੰਗ ਦੇ ਅਜਿਹੇ ਢੰਗ ਵਿਖਾਉਣਗੇ ਕਿ ਸਾਰੇ ਵਾਹ ਵਾਹ ਪਏ ਆਖਣਗੇ।
>
> ਹੇ ਤਲਵਾਰੀਏ, ਜੇ ਤੂੰ ਲੜਾਈ ਦਾ ਹੁਨਰ ਸਿਖਣਾ ਚਾਹੁੰਦਾ ਹੈਂ ਤਾਂ ਇਨ੍ਹਾਂ ਪਾਸੋਂ ਸਿੱਖ ਕਿ ਕਿਵੇਂ ਮਰਦਾਂ ਵਾਂਗ ਵੈਰੀ ਦੇ ਸਾਹਮਣੇ ਹੋਣਾ ਚਾਹੀਦਾ ਹੈ ਅਤੇ ਲੜਾਈ ਵਿਚੋਂ ਕਿਵੇਂ ਆਪਣੇ ਆਪ ਨੂੰ ਸਾਫ਼ ਬਚਾ ਲਿਜਾਣਾ ਚਾਹੀਦਾ ਹੈ।
>
> 'ਸਿੰਘ' ਇਨ੍ਹਾਂ ਦਾ ਲਕਬ ਹੈ, ਇਹ ਜਾਣ ਲੈਣਾ ਚਾਹੀਦਾ ਹੈ। ਇਹ ਨਿਆਉਂ ਦੀ ਗੱਲ ਨਹੀਂ ਕਿ ਇਸ (ਸ਼ਬਦ 'ਸਿੰਘ') ਨੂੰ 'ਸਗ' (ਅਰਥਾਤ ਕੁੱਤਾ) ਪੜ੍ਹਿਆ ਜਾਏ।
>
> ਐ ਜਵਾਨ, ਜੇ ਤੈਨੂੰ ਨਹੀਂ ਪਤਾ (ਤਾਂ ਸੁਣ), ਹਿੰਦੁਸਤਾਨੀ ਬੋਲੀ ਵਿਚ 'ਸਿੰਘ' ਦੇ ਅਰਥ 'ਸ਼ੇਰ' ਹਨ। ਲੜਾਈ ਵਿਚ ਤਾਂ ਇਹ ਸੱਚ ਮੁਚ ਹੀ ਸ਼ੇਰ ਹਨ ਅਤੇ ਮੌਜ ਮੇਲੇ ਸਮੇਂ ਹਾਤਮ ਤੋਂ ਭੀ ਵੱਧ ਹਨ।
>
> ਜਦ ਇਹ ਹੱਥ ਵਿਚ ਹਿੰਦੁਸਤਾਨੀ ਤਲਵਾਰ ਫੜ ਲੈਂਦੇ ਹਨ ਤਾਂ ਹਿੰਦ ਤੋਂ ਸਿੰਧ ਦੇਸ ਤਕ ਮਾਰ ਕਰਦੇ ਚਲੇ ਜਾਂਦੇ ਹਨ।
>
> ਕੋਈ ਆਦਮੀ ਇਨ੍ਹਾਂ ਦੇ ਸਾਹਮਣੇ ਅੜ ਨਹੀਂ ਸਕਦਾ, ਭਾਵੇਂ ਉਹ ਕਿੱਡਾ ਹੀ ਜੋਰ ਵਾਲਾ ਕਿਉਂ ਨਾ ਹੋਵੇ।
>
> ਜਦ ਇਹ ਹੱਥ ਵਿਚ ਨੇਜਾ ਫੜ ਲੈਂਦੇ ਹਨ ਤਾਂ ਵੈਰੀ ਦੀ ਫੌਜ ਵਿਚ ਭਾਜੜ ਪਾ ਦਿੰਦੇ ਹਨ।
>
> ਜਦ ਉਹ ਨੇਜੇ ਦੀ ਅਣੀ ਆਸਮਾਨ ਵੱਲ ਚੁੱਕਦੇ ਹਨ ਤਾਂ ਜੇ ਕਾਫ਼ ਪਹਾੜ ਨੂੰ ਭੀ ਹੋਵੇ ਚੀਰ ਦਿੰਦੇ ਹਨ।
>
> ਜਦ ਇਹ ਕਮਾਨ ਦਾ ਚਿੱਲਾ ਚੜ੍ਹਾਉਂਦੇ ਹਨ ਅਤੇ ਵੈਰੀ ਦੀ ਜਾਨ ਕੱਢ ਲੈਣ ਵਾਲਾ ਤੀਰ ਉਸ ਵਿਚ ਰਖਦੇ ਹਨ, ਅਤੇ ਉਨ੍ਹਾਂ ਦੀ ਕਮਾਨ ਦਾ ਚਿੱਲਾ ਜਦ (ਖਿੱਚਿਆ ਹੋਇਆ) ਕੰਨ ਤਕ ਪੁੱਜਦਾ ਹੈ ਤਾਂ ਵੈਰੀ ਦੇ ਸਰੀਰ ਨੂੰ ਕਾਂਬਾ ਛਿੜ ਪੈਂਦਾ

Sri Satguru Jagjit Singh Ji eLibrary NamdhariElibrary@gmail.com

ਹੈ।

ਜਦ ਇਨ੍ਹਾਂ ਦਾ ਜੰਗੀ-ਕੁਹਾੜਾ ਚਿਲਤੇ ਪਰ ਪੈਂਦਾ ਹੈ ਤਾਂ ਵੈਰੀ ਦੇ ਸਰੀਰ ਦਾ ਚਿਲੜਾ ਹੀ ਉਸ ਦਾ ਕੱਫਨ ਬਣ ਜਾਂਦਾ ਹੈ।

ਸਰੀਰ ਕਰਕੇ ਹਰ ਇਕ ਇਹ ਪਹਾੜ ਦਾ ਇਕ ਟੁਕੜਾ ਹੈ ਅਤੇ ਸ਼ਾਨ (ਡੀਲ ਡੌਲ) ਵਿਚ ਪੰਜਾਹ ਆਦਮੀਆਂ ਤੋਂ ਭੀ ਵੱਧ ਹੈ।

ਜੋ ਬਹਿਰਾਮ ਗੋਰ ਜੰਗਲੀ ਗਧਿਆਂ ਨੂੰ ਮਾਰ ਲੈਂਦਾ ਸੀ ਅਤੇ ਸ਼ੇਰਾਂ ਦੀਆਂ ਚੀਕਾਂ ਕਢਾ ਦਿੰਦਾ ਸੀ,

ਜੇ ਉਹ ਬਹਿਰਾਮ ਗੋਰ ਇਨ੍ਹਾਂ ਦੇ ਸਾਹਮਣੇ ਆ ਜਾਏ ਤਾਂ ਬਹਿਰਾਮ ਭੀ ਇਨ੍ਹਾਂ ਦੇ ਸਾਹਮਣੇ ਸਿਰ ਨੀਵਾਂ ਕਰ ਦੇਵੇ।

ਇਹ ਹਥਿਆਰ ਛੱਡ ਕੇ ਲੜਾਈ ਸਮੇਂ ਜਦ ਬੰਦੂਕ ਹੱਥ ਵਿਚ ਫੜ ਲੈਂਦੇ ਹਨ,

ਤਾਂ ਸ਼ੇਰਾਂ ਵਾਂਗੂ ਬੁੱਕਦੇ, ਨਾਹਰੇ ਮਾਰਦੇ, ਛਾਲਾਂ ਮਾਰਦੇ ਮੈਦਾਨ ਵਿਚ ਆਉਂਦੇ ਹਨ;

ਕਈਆਂ ਦੀਆ ਛਾਤੀਆ ਚੀਰ ਦਿੰਦੇ ਹਨ ਅਤੇ ਅਨੇਕਾਂ ਦਾ ਖ਼ੂਨ ਮਿੱਟੀ ਵਿਚ ਮਿਲਾ ਦਿੰਦੇ ਹਨ।

ਤੂੰ ਇਉਂ ਕਹੁ ਇਹ ਬੰਦੂਕ ਪੁਰਾਣੇ ਸਮੇਂ ਵਿਚ ਇਨ੍ਹਾਂ ਸਗਾਂ ਦੀ ਕਾਢ ਹੈ, ਹਕੀਮ ਲੁਕਮਾਨ ਦੀ ਨਹੀਂ।

ਬੰਦੂਕਚੀ ਤਾ ਭਾਵੇਂ ਹੋਰ ਭੀ ਬਥੇਰੇ ਹਨ, ਪਰ ਇਸ ਦੇ (ਵਰਤੋਂ ਦੇ) ਹੁਨਰ ਨੂੰ ਇਨ੍ਹਾਂ ਨਾਲੋਂ ਵਧ ਹੋਰ ਕੋਈ ਨਹੀਂ ਜਾਣਦਾ।

ਅੱਗੇ, ਪਿੱਛੇ, ਸੱਜੇ, ਖੱਬੇ ਇਹ ਸੈਂਕੜੇ ਗੋਲੀਆਂ ਲਗਾਤਾਰ ਦਾਗੀ ਜਾਂਦੇ ਹਨ।

ਜੇ ਤੈਨੂੰ ਮੇਰੇ ਕਹੇ ਉੱਤੇ ਯਕੀਨ ਨਹੀਂ ਤਾਂ ਤੇਗ਼ਾਂ ਵਾਹੁਣ ਵਾਲੇ ਸੂਰਮਿਆਂ ਪਾਸੋਂ ਪੁਛ ਵੇਖ।

ਕਿ ਉਹ ਇਸ ਤੋਂ ਭੀ ਵਧ ਦੱਸਣਗੇ ਅਤੇ ਇਨ੍ਹਾਂ ਦੀ ਲੜਾਈ ਨੂੰ ਆਫਰੀਨ (ਸ਼ਾਬਾਸ਼) ਕਹਿਣਗੇ।

(ਮੇਰੀ) ਇਸ ਗੱਲ ਦੇ ਗਵਾਹ ਉਹ ਤੀਹ ਹਜ਼ਾਰ ਸੂਰਮੇ ਹਨ ਕਿ ਜੋ ਇਨ੍ਹਾਂ ਨਾਲ ਰਣ ਭੂਮੀ ਵਿਚ ਲੜੇ ਹਨ।

ਜੇ ਇਨ੍ਹਾ ਦੀਆਂ ਫ਼ੌਜਾਂ ਵਿਚ ਭਾਜੜ ਭੀ ਪੈ ਜਾਏ, ਤਾਂ ਭੀ, ਐ ਜਵਾਨ, ਇਸ ਨੂੰ ਭਾਜੜ ਨਾ ਸਮਝੀਂ,

ਕਿਉਂ ਕਿ ਇਹ ਭੀ ਇਨ੍ਹਾਂ ਦਾ ਲੜਾਈ ਦਾ ਇਕ ਦਾਉ ਹੈ। ਇਨ੍ਹਾਂ ਦੇ ਇਸ (ਜਾਲ) ਤੋਂ ਬਚੋ, ਦੋਬਾਰਾ ਬਚੋ।

ਇਨ੍ਹਾਂ ਦਾ ਇਹ ਦਾਉ ਇਸ ਲਈ ਹੈ ਕਿ ਵੈਰੀ ਗਾਲਬ ਹੋ ਕੇ ਗੁੱਸੇ ਵਿਚ ਆ ਕੇ ਇਨ੍ਹਾਂ ਦੇ ਪਿੱਛੇ ਦੌੜਦਾ ਹੈ ਅਤੇ ਆਪਣੇ ਲਸ਼ਕਰ ਦੀ ਸਹਾਇਤਾ ਤੋਂ ਦੂਰ ਨਿਕਲ ਜਾਂਦਾ ਹੈ,

Sri Satguru Jagjit Singh Ji eLibrary NamdhariElibrary@gmail.com

ਤਾਂ ਇਹ ਪਿੱਛੇ ਨੂੰ ਮੂੰਹ ਕਰਕੇ ਮੁੜ ਪੈਂਦੇ ਹਨ ਅਤੇ ਜੇ ਪਾਣੀ ਭੀ ਹੋਵੇ ਤਾਂ ਭੀ ਅੱਗ ਲਾ ਦਿੰਦੇ ਹਨ।

ਕੀ ਤੂੰ ਨਹੀਂ ਸੀ ਵੇਖਿਆ ਕਿ ਲੜਾਈ ਵਿਚ ਇਹ (ਮੀਰ ਨਸੀਰ) ਖ਼ਾਨ ਦੇ ਅੱਗੋਂ ਧੋਖਾ ਦੇਣ ਲਈ ਭੱਜ ਨਿਕਲੇ ਸਨ,

ਅਤੇ ਫੇਰ ਖ਼ਾਨ ਵੱਲ ਨੂੰ ਪਿੱਛੇ ਮੁੜ ਪਏ ਸਨ ਅਤੇ ਉਸ ਨੂੰ ਆਪਣੇ ਘੇਰੇ ਵਿਚ ਲੈ ਲਿਆ ਸੀ।

ਤਦ ਉਹ ਸਤਕਾਰ ਜੋਗ ਸੂਰਮਾ ਆਪਣੇ ਘੋੜੇ ਤੋਂ ਉਤਰ ਪਿਆ ਅਤੇ ਤੀਰ ਅਤੇ ਗੋਲੀ ਚਲਾਉਣ ਲੱਗ ਪਿਆ ਅਤੇ ਬਹਾਦਰੀ ਨਾਲ ਉਨ੍ਹਾਂ ਦੇ ਘੇਰੇ 'ਚੋਂ ਬਾਹਰ ਨਿਕਲਿਆ।

ਤੂੰ, ਐ ਸੂਰਮੇ, ਆਪ ਹੀ ਇਨ੍ਹਾਂ ਦੀ ਲੜਾਈ ਬਾਬਤ ਨਿਆਉਂ ਕਰ।

ਇਨ੍ਹਾਂ ਦੀ ਇੱਕ ਫੌਜ ਨੇ ਮੁਲਤਾਨ ਤਕ ਜਾ ਧਾਈ ਕੀਤੀ ਅਤੇ ਸ਼ਹਿਰ ਅੰਦਰ ਜਾ ਕੇ ਲੁੱਟ ਲਿਆ।

ਇਹ ਸਗ ਉਥੋਂ ਬੇਅੰਤ ਮਾਲ ਲੈ ਗਏ ਹਨ, ਦਿਲ ਨਹੀਂ ਮੰਨਦਾ ਜੋ ਕੁਝ ਇਨ੍ਹਾਂ ਸਗਾਂ ਉਥੇ ਕੀਤਾ,

ਰੱਬ ਨੇ ਜਦ ਤੋਂ ਇਹ ਸੰਸਾਰ ਸਾਜਿਆ ਹੈ ਕਿਸੇ ਨੂੰ ਯਾਦ ਨਹੀਂ ਕਿ ਕਿਸੇ ਨੇ ਮੁਲਤਾਨ ਪਰ ਅਜਿਹਾ ਹੱਲਾ ਕੀਤਾ ਹੋਵੇ।

ਪਰ ਜਦ ਰੱਬ ਦੀ ਮਰਜੀ ਹੀ ਇਸ ਤਰ੍ਹਾਂ ਸੀ, ਤਾਂ ਸਾਨੂੰ ਉਸ ਦੀ ਰਜਾ ਵਿਚ ਹੀ ਰਾਜੀ ਰਹਿਣਾ ਹੋਇਆ।

ਉਨ੍ਹਾਂ ਦੀ ਲੜਾਈ ਤੋਂ ਬਿਨਾਂ ਇਕ ਹੋਰ ਗੱਲ ਸੁਣੋ, ਜਿਸ ਵਿਚ ਇਹ ਹੋਰ ਸਭ ਸੂਰਮਿਆਂ ਨਾਲੋਂ ਅਗੇ ਹਨ।

ਇਹ ਨਾਮਰਦ ਨੂੰ (ਜੋ ਲੜਾਈ ਵਿਚ ਹਥਿਆਰ ਰਖ ਦੇਵੇ) ਕਦੇ ਭੀ ਨਹੀਂ ਮਾਰਦੇ ਅਤੇ ਨਾ ਹੀ ਭੱਜ ਨਿਕਲੇ ਨੂੰ ਰੋਕਣ ਜਾਂਦੇ ਹਨ।

ਲੁੱਟ ਵਿਚ ਉਹ ਕਿਸੇ ਜਨਾਨੀ ਦਾ ਧਨ ਅਤੇ ਗਹਿਣੇ ਨਹੀ ਲੈਂਦੇ, ਭਾਵੇਂ ਉਹ ਸਵਾਣੀ ਹੈ, ਭਾਵੇਂ ਗੌਂਲੀ-ਬਾਂਦੀ।

ਇਨ੍ਹਾਂ ਸਗਾਂ ਵਿਚ ਵਿਭਚਾਰ ਭੀ ਨਹੀਂ ਹੈ, ਅਤੇ ਨਾ ਹੀ ਇਨ੍ਹਾਂ ਭੈੜੀਆਂ ਰਗਾਂ ਵਾਲਿਆਂ ਵਿਚ ਚੋਰੀ ਹੈ।

ਜਨਾਨੀ ਨੂੰ ਭਾਵੇਂ ਜਵਾਨ ਹੈ ਭਾਵੇਂ ਬੁੱਢੀ, ਕਹਿੰਦੇ ਹਨ, ਬੁਢੀਏ! ਇਕ ਪਾਸੇ ਹਟ ਜਾ।

ਹਿੰਦੁਸਤਾਨੀ ਬੋਲੀ ਵਿਚ 'ਬੁੱਢੀ' ਦੇ ਅਰਥ ਹਨ ਵਡੇਰੀ ਉਮਰ ਵਾਲੀ ਤ੍ਰੀਮਤ।

ਇਨ੍ਹਾਂ ਵਿਚ ਨਾ ਚੋਰੀ ਹੈ, ਅਤੇ ਨਾ ਹੀ ਇਨ੍ਹਾਂ ਵਿਚ ਕੋਈ ਸੰਨ੍ਹਾਂ ਮਾਰਨ ਵਾਲਾ ਹੈ।

ਵਿਭਚਾਰੀ ਅਤੇ ਸੰਨ੍ਹਾਂ ਮਾਰਨ ਵਾਲੇ ਨਾਲ ਇਹ ਮਿੱਤਰਤਾ ਨਹੀਂ ਰਖਦੇ, ਭਾਵੇਂ ਇਨ੍ਹਾਂ ਦੀਆਂ ਹੋਰ ਗੱਲਾਂ ਠੀਕ ਨਹੀਂ।

Sri Satguru Jagjit Singh Ji eLibrary NamdhariElibrary@gmail.com

ਹੇ ਨਾਮਵਰ (ਸੱਜਨ), ਜੇ ਇਨ੍ਹਾਂ ਦੇ ਧਰਮ ਸੰਬੰਧੀ ਤੈਨੂੰ ਪਤਾ ਨਹੀਂ, ਮੈ ਤੈਨੂੰ ਦੱਸਦਾ ਹਾਂ

ਕਿ ਇਹ ਸਿੱਖ ਗੁਰੂ ਦੇ ਚੇਲੇ ਹਨ ਕਿ ਜੋ ਉਹ ਨੇਕ-ਬਖਤ ਬਜੁਰਗ ਚੱਕ [ਗੁਰੂ-ਚੱਕ, ਅੰਮ੍ਰਿਤਸਰ] ਵਿਚ ਹੋਇਆ ਹੈ।

ਉਸ ਤੋਂ ਪਿਛੋਂ ਉਸ ਦਾ ਖ਼ਲੀਫ਼ਾ (ਗੱਦੀ ਨਸ਼ੀਨ) ਗੋਬਿੰਦ ਸਿੰਘ ਹੋਇਆ ਹੈ ਜਿਸ ਤੋਂ ਇਨ੍ਹਾਂ ਨੂੰ 'ਸਿੰਘ' ਪਦਵੀ ਮਿਲੀ ਹੈ।

ਇਹ 'ਸਗਾ' ਹਿੰਦੂਆਂ ਵਿਚੋਂ ਨਹੀਂ ਹਨ। ਇਨ੍ਹਾਂ ਭੈੜਿਆਂ ਦਾ ਰਾਹ ਵੱਖਰਾ ਹੀ ਹੈ।

ਚੂੰਕਿ ਤੈਨੂੰ ਸਿੱਖਾਂ ਦੇ ਕੰਮਾਂ ਦਾ ਪਤਾ ਲੱਗ ਗਿਆ ਹੈ, ਹੁਣ, ਐ ਨਾਮਵਰ, ਉਨ੍ਹਾਂ ਦੇ ਇਲਾਕਿਆਂ ਬਾਬਤ ਸੁਣ, ਕਿ ਜਿਵੇਂ ਇਨ੍ਹਾਂ ਨੇ ਪੰਜਾਬ ਨੂੰ ਵੰਡ ਲਿਆ ਹੈ ਅਤੇ ਹਰ ਬੁੱਢੇ ਅਤੇ ਜਵਾਨ ਨੂੰ ਦੇ ਦਿੱਤਾ ਹੈ।

ਸਿੰਘਾਂ ਦੇ ਇਲਾਕਿਆਂ ਬਾਬਤ

ਝੰਡਾ ਸਿੰਘ (ਭੰਗੀ) ਨੇ ਚਿਨਿਓਟ ਮੱਲ ਲਈ ਹੈ ਅਤੇ ਉਥੇ ਮਾਲਕ ਬਣ ਬੈਠਾ ਹੈ।

ਚੱਠਿਆਂ ਦਾ ਇਲਾਕਾ ਅਤੇ ਝੰਗ ਦਾ ਦੇਸ ਹਰੀ ਸਿੰਘ ਲੰਡੇ (ਭੰਗੀ) ਪਾਸ ਹੈ।

ਕਰਮ ਸਿੰਘ (ਭੰਗੀ) ਪਾਸ ਬੈਹੜਵਾਲ ਹੈ ਅਤੇ ਜੈ ਸਿੰਘ (ਕਨ੍ਹਈਏ) ਕੋਲ ਨਾਰੋਵਾਲ।

ਕਲਾਨੋਰ ਜੱਸਾ ਸਿੰਘ ਕਲਾਲ (ਆਹਲੂਵਾਲੀਏ) ਪਾਸ ਹੈ ਅਤੇ ਦੁਆਬ (ਬਿਸਤ ਜਲੰਧਰ) ਭੀ ਉਸੇ ਕੋਲ ਹੈ।

ਬਿਸਤ-ਜਲੰਧਰ ਜੱਸਾ ਸਿੰਘ ਤਰਖਾਨ (ਰਾਮਗੜ੍ਹੀਏ) ਪਾਸ ਹੈ। ਇਹ ਦੋਵੇਂ ਜੱਸਾ ਸਿੰਘ ਮਿੱਤਰ ਹਨ। ਬਟਾਲਾ ਭੀ ਇਨ੍ਹਾਂ ਪਾਸ ਹੈ ਅਤੇ ਇਨ੍ਹਾਂ ਦੇ ਨਗਾਰੇ ਅਤੇ ਨਿਸ਼ਾਨ ਸਾਂਝੇ ਹਨ।

ਗੁੱਜਰ ਸਿੰਘ ਅਤੇ ਲਹਿਣਾ ਸਿੰਘ ਭੰਗੀ ਵਣੀਏ ਕੇ ਨੂੰ ਖਾ ਰਹੇ ਹਨ ਅਤੇ ਉਥੋਂ ਸਾਰੀ ਆਮਦਨੀ ਲੈਂਦੇ ਹਨ।

ਔਘੜ ਸਿੰਘ ਅਤੇ ਸਾਂਵਲ ਸਿੰਘ ਦਾ ਇਲਾਕਾ ਸੱਯਦਾਂ ਦੀ ਪਿੰਡੀ ਤਕ ਜਾ ਲਗਦਾ ਹੈ। ਚਮਿਆਰੀ ਭੀ ਇਨ੍ਹਾਂ ਪਾਸ ਹੀ ਹੈ ਅਤੇ ਇਹ ਦੋਨੋਂ ਉਧਰ ਮਾਲਕ ਹਨ।

ਸੋਭਾ ਸਿੰਘ ਅਤੇ ਵਸਾਵਾ ਸਿੰਘ ਦੋਨੋਂ ਇਕੱਠੇ ਮਿੱਤਰ ਹਨ ਅਤੇ ਅਦੀਨਾ ਨਗਰ ਇਨ੍ਹਾਂ ਦੇ ਹਿੱਸੇ ਹੈ ਅਤੇ ਦਰਿਆਉਂ ਪਾਰ ਐਮਨਾਬਾਦ ਤਕ ਇਨ੍ਹਾਂ ਦਾ ਇਲਾਕਾ ਹੈ।

ਚੜ੍ਹਤ ਸਿੰਘ ਦਾ ਇਲਾਕਾ ਰੋਹਤਾਸ ਹੈ। ਇਹ ਸ਼ਹਿਰ ਇਸੇ ਦਾ ਵਸਾਇਆ ਹੋਇਆ ਹੈ।

Sri Satguru Jagjit Singh Ji eLibrary NamdhariElibrary@gmail.com

ਨੱਥਾ ਸਿੰਘ ਦੀਪਾਲਪੁਰ ਵਿਚ ਹੈ ਅਤੇ ਇਸ ਦੇ ਨਾਲ ਹੀ ਜੱਸਾ ਸਿੰਘ (ਰਾਮਗੜ੍ਹੀਏ) ਦਾ ਭਾਈ ਅਤੇ ਕਰਮ ਸਿੰਘ ਹਨ।

ਇਨ੍ਹਾਂ ਤੋਂ ਬਿਨਾਂ ਹੋਰ ਅਨੇਕਾਂ ਵੱਡੇ ਵੱਡੇ ਸਿੰਘ ਹਨ ਜਿਨ੍ਹਾਂ ਨੇ ਹੋਰ ਇਲਾਕੇ ਸਾਂਭੇ ਹੋਏ ਹਨ। ਸਰਹੰਦ ਤੋਂ ਮੁਲਤਾਨ ਤਕ, ਬਲਕਿ ਡੇਰਿਆਂ (ਡੇਰਾ ਗ਼ਾਜ਼ੀ ਖ਼ਾਨ ਅਤੇ ਡੇਰਾ ਇਸਮਾਇਲ ਖ਼ਾਨ) ਤਕ ਇਨ੍ਹਾਂ ਨੇ ਮੁਲਕ ਵੰਡ ਲਿਆ ਹੈ ਅਤੇ ਆਪੇ ਹੀ ਉਗਰਾਹ ਉਗਰਾਹ ਕੇ ਖਾ ਰਹੇ ਹਨ ਅਤੇ ਕਿਸੇ ਦੀ ਕੋਈ ਪਰਵਾਹ ਨਹੀਂ ਕਰਦੇ।

ਮਾਲੂਮ ਹੁੰਦਾ ਹੈ ਕਿ ਜਾਂ ਤਾਂ ਨੂਰ ਮੁਹੰਮਦ ਨੂੰ ਪੂਰੀ ਪੂਰੀ ਵਾਕਫ਼ੀ ਨਹੀਂ ਮਿਲੀ ਜਾਂ ਲਿਖਣ ਵੇਲੇ ਉਸ ਨੂੰ ਕੁਝ ਟਪਲੇ ਲੱਗ ਗਏ ਹਨ। ਉਦਾਹਰਨ ਦੇ ਤੌਰ ਤੇ ਜੱਸਾ ਸਿੰਘ ਆਹਲੂਵਾਲੀਏ ਅਤੇ ਰਾਮਗੜ੍ਹੀਏ ਦੇ ਇਲਾਕਿਆਂ ਵਿਚ ਅਦਲਾ ਬਦਲੀ ਹੋ ਗਈ ਹੈ। ਕਲਾਨੌਰ ਸਰਦਾਰ ਜੱਸਾ ਸਿੰਘ ਰਾਮਗੜ੍ਹੀਏ ਦੇ ਇਲਾਕੇ ਵਿਚ ਸੀ ਅਤੇ ਬਿਸਤ-ਜਲੰਧਰ ਜੱਸਾ ਸਿੰਘ ਆਹਲੂਵਾਲੀਏ ਪਾਸ। ਦੋਨੋਂ ਜੱਸਾ ਸਿੰਘਾਂ ਦਾ ਇਲਾਕਾ ਸਾਂਝਾ ਨਹੀਂ ਸੀ, ਬਲਕਿ ਸਰਦੂੰਾਰ ਜੈ ਸਿੰਘ ਕਨ੍ਹਈਏ ਅਤੇ ਜੱਸਾ ਸਿੰਘ ਰਾਮਗੜ੍ਹੀਏ ਦਾ ਸਾਂਝਾ ਸੀ। ਸਰਦਾਰ ਕਰਮ ਸਿੰਘ ਭੰਗੀ ਦਾ ਬਹੁਤ ਇਲਾਕਾ ਜ਼ਿਲਾ ਝੰਗ ਵਿਚ ਸੀ।

[ਦੇਖੋ ਨੂਰ ਮੁਹੰਮਦ ਚੇਲਾ ਦੀ *ਤਾਰੀਖ਼ਿ ਝੰਗ ਸਿਆਲ*]

Sri Satguru Jagjit Singh Ji eLibrary NamdhariElibrary@gmail.com

ਅਧਿਆਇ ਚੌਥੀਵਾਂ

ਸਿੰਘਾਂ ਦਾ ਲਾਹੌਰ ਪਰ ਪੱਕਾ ਕਬਜ਼ਾ

ਲਾਹੌਰ ਸ਼ਹਿਰ ਪਰ ਕਬਜ਼ਾ

ਖਾਲਸਾ ਜੀ ਨੇ 10 ਅਪਰੈਲ ਸੰਨ 1765 ਨੂੰ ਸ੍ਰੀ ਅੰਮ੍ਰਿਤਸਰ ਬਸਾਖੀ ਮਨਾਈ। ਇਥੇ ਇਸ ਵੇਲੇ ਸਰਦਾਰ ਜੱਸਾ ਸਿੰਘ ਆਹਲੂਵਾਲੀਆ, ਜੈ ਸਿੰਘ ਕਨ੍ਹਈਆ, ਸਰਦਾਰ ਹਰੀ ਸਿੰਘ, ਝੰਡਾ ਸਿੰਘ, ਗੰਡਾ ਸਿੰਘ, ਲਹਿਣਾ ਸਿੰਘ, ਗੁੱਜਰ ਸਿੰਘ ਭੰਗੀ ਅਤੇ ਸੋਭਾ ਸਿੰਘ ਕਨ੍ਹਈਆ ਆਦਿ ਮੌਜੂਦ ਸਨ। ਸਰਬਤ ਖਾਲਸੇ ਰਲ ਕੇ ਗੁਰਮਤਾ ਸੋਧਿਆ ਕਿ ਹੁਣ ਖਾਲਸੇ ਨੂੰ ਲਾਹੌਰ ਪਰ ਪੱਕਾ ਕਬਜਾ ਕਰ ਲੈਣਾ ਚਾਹੀਦਾ ਹੈ। ਲਾਹੌਰ ਦਾ ਸੂਬੇਦਾਰ ਕਾਬਲੀ ਮੱਲ ਇਨ੍ਹੀਂ ਦਿਨੀਂ ਲਾਹੌਰ ਲਈ ਦੋ ਹਜਾਰ ਡੋਗਰਿਆਂ ਦੀ ਭਰਤੀ ਕਰਨ ਗਿਆ ਹੋਇਆ ਸੀ। ਇਹ ਇਕ ਚੰਗਾ ਮੌਕਾ ਦੇਖ ਕੇ ਸਰਦਾਰ ਜੱਸਾ ਸਿੰਘ, ਅਤੇ ਸਰਦਾਰ ਲਹਿਣਾ ਸਿੰਘ ਅਤੇ ਗੁੱਜਰ ਸਿੰਘ ਭੰਗੀਆਂ ਅਤੇ ਹੋਰ ਸਰਦਾਰਾਂ ਨੇ ਰਣਗੜ੍ਹ ਵਣੀਏ ਕੇ ਤੋਂ ਦੋ ਹਜਾਰ ਫੌਜ ਨਾਲ ਲਾਹੌਰ ਨੂੰ ਧਾਈ ਕੀਤੀ ਅਤੇ ਬਾਗ਼ਬਾਨਪੁਰੇ ਦੇ ਮਹਿਰ ਸੁਲਤਾਨ, ਗੁਲਾਮ ਰਸੂਲ, ਅਸ਼ਰਫ਼, ਚੰਨੂੰ ਅਤੇ ਬਾਕਰ ਅਰਾਈਆਂ ਦੀ ਸਹਾਇਤਾ ਨਾਲ ਕਿਲੇ ਦੀ ਕੰਧ ਨੂੰ ਪਾੜ ਲਾ ਲਈ ਅਤੇ ਭੰਗੀ ਸਰਦਾਰ ਸੋਖੇ ਹੀ ਅੰਦਰ ਜਾ ਵੜੇ। ਇਹ ਬਸਾਖ ਵਦੀ 11 ਸੰਮਤ 1822 ਬਿ, 16 ਅਪਰੈਲ ਸੰਨ 1765 ਈ. ਦੀ ਰਾਤ ਦੀ ਗੱਲ ਹੈ। ਸਵੇਰੇ ਕਾਬੁਲੀ ਮੱਲ ਦੇ ਭਾਣਜੇ, ਲਾਹੌਰ ਦੇ ਬਖ਼ਸ਼ੀ, ਅਮੀਰ ਸਿੰਘ ਨੇ ਸ਼ਹਿਰ ਦੀ ਕੰਧ ਤੋਂ ਤੋਪ ਦੇ ਕੁਝ ਗੋਲੇ ਚਲਾਏ। ਪਰ ਤਾਰਾ ਸਿੰਘ ਮੁਜ਼ੰਗ ਵਾਲੇ ਨੇ ਕੇਵਲ ਪੰਝੀ ਸਿੰਘਾਂ ਨਾਲ ਲਾਹੌਰ ਦੇ ਬਖਸ਼ੀ ਦੇ ਬੇ-ਦਿਲੇ ਫੌਜੀਆਂ ਨੂੰ ਭਜਾ ਦਿੱਤਾ ਅਤੇ ਬਖਸ਼ੀ ਅਮੀਰ ਸਿੰਘ ਅਤੇ ਕਾਬੁਲੀ ਮੱਲ ਦੇ ਜਵਾਈ ਜਗਨ ਨਾਥ ਨੂੰ ਗ੍ਰਿਫ਼ਤਾਰ ਕਰ ਲਿਆ। ਸਵੇਰੇ ਹੀ ਸੋਭਾ ਸਿੰਘ ਕਨ੍ਹਈਆ ਨਿਆਜ਼ ਬੇਗ ਵਾਲਾ ਭੀ ਭੰਗੀ ਸਰਦਾਰਾਂ ਨਾਲ ਆ ਰਲਿਆ। ਇਸ ਤਰ੍ਹਾਂ ਕਿਲਾ ਅਤੇ ਸ਼ਹਿਰ ਲਾਹੌਰ ਖਾਲਸਾ ਜੀ ਦੇ ਕਬਜ਼ੇ ਵਿਚ ਆ ਗਏ ਅਤੇ ਉਮਦਾਤੁ-ਤਵਾਰੀਖ ਦੀ ਲਿਖਤ ਅਨੁਸਾਰ ਸਿੰਘਾਂ ਦੇ ਆਉਣ ਨਾਲ ਲਾਹੌਰ ਦੇ ਵਸਨੀਕਾਂ ਨੂੰ ਕਾਬੁਲੀ ਮੱਲ ਦੇ ਜੁਲਮਾਂ ਅਤੇ ਸਖਤੀਆਂ ਤੋਂ ਛੁਟਕਾਰਾ ਮਿਲ ਗਿਆ ਅਤੇ ਹਰ ਪਾਸੇ ਇਸ ਤਰ੍ਹਾਂ ਖੁਸ਼ੀ ਦੀ ਲਹਿਰ ਦੌੜ ਗਈ ਕਿ ਜਿਵੇਂ ਬੰਦ ਪੰਛੀਆਂ ਨੂੰ ਪਿੰਜਰੇ ਦੀ ਕੈਦ 'ਚੋਂ ਰਿਹਾਈ ਮਿਲ ਗਈ ਹੁੰਦੀ ਹੈ ਅਤੇ ਸਾਰੇ ਦੇਸ ਵਿਚ ਖੁਸ਼ੀ ਅਤੇ ਆਬਾਦੀ ਦੇ ਰੰਗ ਢੰਗ ਆ ਜੁੜੇ।

Sri Satguru Jagjit Singh Ji eLibrary NamdhariElibrary@gmail.com

ਸਵੇਰੇ ਸਰਦਾਰਾਂ ਦੇ ਕੁਝ ਕੁ ਸਪਾਹੀਆਂ ਨੇ ਲੁੱਟ ਮਚਾ ਦਿੱਤੀ। ਇਹ ਦੇਖ ਕੇ ਸ਼ਹਿਰ ਦੇ ਪਤਵੰਤੇ ਸਜਨ ਸੱਯਦ ਮੀਰ ਨੱਥੂ ਸ਼ਾਹ, ਹਾਫਿਜ਼ ਕਾਦਰ ਬਖਸ਼, ਮੀਆਂ ਮੁਹੰਮਦ ਆਸ਼ਕ, ਚੌਧਰੀ ਰੂਪਾ, ਲਾਲਾ ਬਿਸ਼ਨ ਸਿੰਘ ਅਤੇ ਮਹਾਰਾਜ ਸਿੰਘ ਸਰਦਾਰਾਂ ਨੂੰ ਮਿਲੇ ਅਤੇ ਕਿਹਾ ਕਿ ਇਸ ਸ਼ਹਿਰ ਨੂੰ 'ਕੋਠਾ ਗੁਰੂ' ਆਖਦੇ ਹਨ—ਇਥੇ ਚੌਥੇ ਸਿੱਖ ਗੁਰੂ ਰਾਮਦਾਸ ਦਾ ਜਨਮ ਅਸਥਾਨ ਹੈ—ਇਸ ਲਈ ਇਸ ਦੀ ਪੂਰੀ ਪੂਰੀ ਰੱਖਿਆ ਕਰਨੀ ਬਣਦੀ ਹੈ ਅਤੇ ਕੋਈ ਖਰਾਬੀ ਨਹੀਂ ਹੋਣ ਦੇਣੀ ਚਾਹੀਦੀ। ਸਰਦਾਰਾਂ ਨੇ ਉਸੇ ਵੇਲੇ ਸ਼ਹਿਰ ਦੀ ਫ਼ਸੀਲ ਦੇ ਦਰਵਾਜੇ ਬੰਦ ਕਰਵਾ ਦਿੱਤੇ ਤਾਂ ਕਿ ਬਾਹਰੋਂ ਆ ਕੇ ਕੋਈ ਖਰਾਬੀ ਨਾ ਕਰੇ ਅਤੇ ਡੌਂਡੀ ਪਿਟਵਾ ਦਿੱਤੀ ਕਿ ਜੇ ਕਿਸੇ ਨੇ ਲੋਕਾਂ ਤੇ ਵਧੀਕੀ ਕੀਤੀ ਤਾਂ ਉਸ ਨੂੰ ਸਖ਼ਤ ਸਜਾ ਦਿੱਤੀ ਜਾਏਗੀ। ਇਸ ਦੇ ਪਿਛੋਂ ਦੋਨੋਂ ਸਰਦਾਰ ਘੋੜਿਆਂ ਤੇ ਸਵਾਰ ਹੋਕੇ ਹਥ ਵਿਚ ਸੋਟੇ ਲੈਕੇ ਸ਼ਹਿਰ ਵਿਚ ਫਿਰ ਨਿਕਲੇ ਅਤੇ ਜਿਸ ਕਿਸੇ ਨੂੰ ਸ਼ਹਿਰ ਦੇ ਗਲੀ ਕੂਚਿਆਂ ਵਿਚ ਲੁਟਦੇ ਵੇਖਿਆ, ਸੋਟੇ ਮਾਰ ਮਾਰ ਕੇ ਬਾਹਰ ਕਢ ਦਿੱਤਾ। ਸਰਦਾਰ ਸੋਭਾ ਸਿੰਘ ਨੂੰ ਭੀ ਸੁਨੇਹਾ ਭੇਜਿਆ ਗਿਆ ਕਿ ਚੂੰਕਿ ਤੂੰ ਭੀ ਸ਼ਹਿਰ ਦੇ ਤੀਸਰੇ ਹਿੱਸੇ ਦਾ ਮਾਲਕ ਹੈਂ, ਇਸ ਲਈ ਤੂੰ ਸਵਾਰ ਹੋ ਕੇ ਸ਼ਹਿਰ ਦੀ ਰਾਖੀ ਵਿਚ ਹਥ ਵਟਾ। ਚੁਨਾਂਚਿ ਤਿੰਨੇ ਸਰਦਾਰਾਂ ਨੇ ਸਾਰੀ ਰਈਯਤ ਨੂੰ ਪੂਰੀ ਤਰ੍ਹਾਂ ਸੁਖੀ ਕਰਨ ਲਈ ਵਧ ਤੋਂ ਵਧ ਵਾਹ ਲਾਈ ਅਤੇ ਕਾਬੁਲੀ ਮੱਲ ਦੇ ਸੰਬੰਧੀਆਂ ਨੂੰ ਭੀ, ਜੋ ਕੈਦ ਸਨ, ਦਿਲਜਮੀ ਨਾਲ ਕਾਰੇ ਵਿਹਾਰੇ ਲਾ ਦਿੱਤਾ। [*ਉਮਦਾਤੁ-ਤਵਾਰੀਖ*, ਪਹਿਲਾ ਦਫ਼ਤਰ, 163-64; *ਅਲੀ-ਉ-ਦੀਨ, ਇਬਰਤ ਨਾਮਾ*, 237-39; ਜੱਸਾ ਸਿੰਘ ਬਿਨੋਦ (ਉਰਦੂ), 118-19]

ਖਾਲਸੇ ਦਾ ਸਿੱਕਾ

ਪੰਜਾਬ ਦੀ ਰਾਜਧਾਨੀ ਲਾਹੌਰ ਦੀ ਫ਼ਤਿਹ ਨਾਲ ਹੁਣ ਸਾਰਾ ਪੰਜਾਬ ਖਾਲਸੇ ਦੇ ਤਹਿਤ ਵਿਚ ਆ ਗਿਆ ਅਤੇ ਭਾਈ ਨੰਦ ਲਾਲ ਦੇ 'ਤਨਖਾਹ ਨਾਮੇ' ਵਿਚ ਆਏ ਗੁਰੂ ਗੋਬਿੰਦ ਸਿੰਘ ਜੀ ਦੇ ਵਾਕ 'ਰਾਜ ਕਰੇਗਾ ਖਾਲਸਾ ਆਕੀ ਰਹੇ ਨਾ ਕੋਇ' ਪੂਰੇ ਹੋ ਗਏ। ਹੁਣ ਖਾਲਸਾ ਜੀ ਨੇ ਗੁਰੂ ਦੀ ਬਖ਼ਸ਼ੀ ਤੇਗ ਨਾਲ ਦੇਸ ਨੂੰ ਜਰਵਾਣਿਆਂ ਦੇ ਪੰਜੇ ਵਿਚੋਂ ਛੁਡਾ ਕੇ ਆਜਾਦ ਕਰ ਲਿਆ ਸੀ ਅਤੇ ਅਮਨ ਅਮਾਨ ਕਾਇਮ ਕਰ ਕੇ ਜਨਤਾ ਨੂੰ ਸੁਖੀ ਵੱਸਣ ਅਤੇ ਰੱਜ ਕੇ ਰੋਟੀ ਖਾ ਸਕਣ ਦਾ ਸਮਾਂ ਲਿਆ ਦਿੱਤਾ ਸੀ ਅਤੇ ਖੇਤੀ ਬਾੜੀ ਅਤੇ ਕਾਰ ਵਿਹਾਰ ਵਿਚ ਵਾਧਾ ਕਰ ਕੇ ਦੇਗਾਂ ਭਰਪੂਰ ਹੋਣ ਦੇ ਸਾਧਨ ਪੈਦਾ ਕਰ ਦਿੱਤੇ ਸਨ। ਇਹ ਦੇਗ ਤੇਗ ਦੀਆਂ ਬਖਸ਼ਸ਼ਾਂ ਗੁਰੂ ਨਾਨਕ-ਗੁਰੂ ਗੋਬਿੰਦ ਸਿੰਘ ਜੀ ਦੀਆਂ ਸਨ ਜਿਨ੍ਹਾਂ ਦੀ ਧਰਮ-ਸਿਖਿਆ ਨੇ ਸਿੱਖਾਂ ਨੂੰ ਇਕ-ਉਂਕਾਰ ਦੇ ਉਪਾਸ਼ਕ ਬਣਾਇਆ, ਊਚ ਨੀਚ ਦਾ ਭਰਮ ਮਿਟਾ ਕੇ ਗੁਰੂ-ਪੰਥ ਵਿਚ ਅਭੇਦ ਕੀਤਾ, ਅਤੇ ਦੇਸ ਔਰ ਕੌਮ ਲਈ ਕੁਰਬਾਨੀ ਦਾ ਅਜਿਹਾ ਅਡੋਲ ਅਤੇ ਅਮਿਟ ਜਜਬਾ ਬਖਸ਼ਿਆ ਜਿਸ ਦੇ ਆਸਰੇ ਪਿਛਲੇ ਅੱਸੀਆਂ ਵਰ੍ਹਿਆਂ ਵਿਚ ਗੁਰੂ ਕੇ ਸਿੱਖਾਂ ਨੇ ਅਨੰਤ ਦੁਖੜੇ ਸਹਾਰੇ ਜੰਗਾਂ ਜੁਧਾਂ ਵਿਚ ਜਾਨਾਂ ਵਾਰੀਆਂ, ਕਤਲਾਮਾਂ ਵਿਚ ਬੰਦ ਬੰਦ ਕਟਵਾਏ, ਖੋਪਰੀਆਂ ਉਤਰਵਾਈਆਂ, ਚਰਖੜੀਆਂ

Sri Satguru Jagjit Singh Ji eLibrary NamdhariElibrary@gmail.com

ਤੇ ਚੜ੍ਹਨਾ ਪਰਵਾਨ ਕੀਤਾ ਅਤੇ ਭਾਣੇ ਵਿਚ ਖਿੜੇ ਮੱਥੇ ਤਰ੍ਹਾਂ ਤਰ੍ਹਾਂ ਦੇ ਤਸੀਹੇ ਸਹੇ ਅਤੇ ਅੰਤ ਉਹ ਦੇਸ ਅਤੇ ਕੌਮ ਨੂੰ ਸੁਤੰਤਰ ਕਰਨ ਵਿਚ ਸਫਲ ਹੋਏ। ਪਰ ਰਾਜ ਪ੍ਰਾਪਤ ਹੋ ਜਾਣ ਪਰ ਹਉਂਮੈ ਨਹੀਂ ਆਈ, ਮਨ ਨੀਵਾਂ ਅਤੇ ਮਤ ਉੱਚੀ ਰਹੀ ਅਤੇ ਤੇਗ਼ ਨਾਲ ਪ੍ਰਾਪਤ ਹੋਈ ਫ਼ਤਿਹ ਪੰਜਾਬ ਦੇ ਰਾਜ ਨੂੰ ਦੇਗ ਨਾਲ ਜਨਤਾ ਦੀ ਸੇਵਾ ਦਾ ਅਵਸਰ ਜਾਣਿਆ ਅਤੇ ਇਸ ਸਾਰੀ ਪ੍ਰਾਪਤੀ ਦੀ ਪ੍ਰਤੱਖ ਨਿਸ਼ਾਨੀ ਰਾਜ ਦੇ ਸਿੱਕੇ ਪਰ ਉਹ ਹੀ ਸ਼ਬਦ ਉਕਰਨੇ ਪਰਵਾਨ ਰੱਖੇ ਜੋ ਖਾਲਸਾ ਰਾਜ ਦੇ ਪਹਿਲੇ ਆਗੂ ਬੰਦਾ ਸਿੰਘ ਦੀ ਸਰਕਾਰੀ ਮੁਹਰ ਪਰ ਉੱਕਰੇ ਗਏ ਸਨ ਅਤੇ ਜਿਨ੍ਹਾਂ ਨੂੰ ਖਾਲਸੇ ਦੇ ਪਹਿਲੇ 'ਸੁਲਤਾਨੁਲ ਕੌਮ' (ਪੰਥ ਦੇ ਪਾਦਸ਼ਾਹ) ਸਰਦਾਰ ਜੱਸਾ ਸਿੰਘ ਨੇ ਲਾਹੌਰ ਵਿਚ ਪਹਿਲੇ ਕਬਜੇ ਵੇਲੇ ਪੰਥ ਵੱਲੋਂ ਜਾਰੀ ਕੀਤੇ ਸਿੱਕੇ ਲਈ ਪਰਵਾਨ ਕੀਤਾ ਸੀ ਅਤੇ ਖਾਲਸੇ ਵੱਲੋਂ ਗੁਰੂ ਦੇ ਸ਼ੁਕਰਾਨੇ ਦੀ ਪੱਕੀ ਯਾਦ ਸਦਾ ਸਾਹਮਣੇ ਰਖਣ ਲਈ ਹੁਣ ਫੇਰ ਉਹੋ ਸ਼ਬਦ ਹੀ ਸਨਮਾਣੇ ਗਏ ਤਾਕਿ ਖਾਲਸਾ ਸਦਾ ਗੁਰੂ ਦਾ ਕਿਰਤੱਗ ਰਹੇ ਅਤੇ ਸਾਰੀ ਬਖਸ਼ਸ਼ਾਂ ਨੂੰ ਜੋ ਉਸ ਨੂੰ ਉਚ-ਆਚਰਨ ਅਤੇ ਰਾਜਸੀ ਸੱਤਾ ਦੇ ਰੂਪ ਵਿਚ ਪ੍ਰਾਪਤ ਹੋਈਆਂ ਹਨ, ਜਾਂ ਅੱਗੇ ਨੂੰ ਹੋਣ, ਸਤਿਗੁਰੂ ਦੀ ਰਹਿਮਤ ਸਮਝੇ ਕਿ :

دیگ و تیغ و فتح و نصرت بیدرنگ
یافت از نانک گورو گوبند سنگھ

ਇਸ ਦੇ ਪਿਛਲੇ ਪਾਸੇ ਇਹ ਸ਼ਬਦ ਉਕਰੇ ਗਏ :

ضرب دارالسلطنت لاہور سمت ۱۸۲۲

ਅਰਥਾਤ ਸਿੱਕਾ ਮਾਰਿਆ ਰਾਜਧਾਨੀ ਲਾਹੌਰ ਸੰਮਤ 1822

ਇਹੋ ਹੀ ਸਿੱਕਾ ਮਿਸਲਦਾਰ ਸਰਦਾਰਾਂ ਨੇ ਹਰ ਥਾਂ ਜਾਰੀ ਕੀਤਾ ਅਤੇ ਇਸੇ ਨੂੰ ਹੀ ਬਾਅਦ ਵਿਚ ਮਹਾਰਾਜ ਰਣਜੀਤ ਸਿੰਘ ਨੇ ਜਾਰੀ ਰਖਿਆ। ਕੇਵਲ ਸਿੱਕਾ ਮਾਰਨ ਦਾ ਅਸਥਾਨ ਅਤੇ ਸੰਮਤ ਹੀ ਲੋੜ ਅਨੁਸਾਰ ਬਦਲ ਹੁੰਦਾ ਰਿਹਾ।

ਇਲਾਕੇ-ਵੰਡ ਵਿਚ ਹਿੱਸਾ

ਤਿੰਨਾਂ ਕੁ ਮਹੀਨਿਆਂ ਵਿਚ ਖਾਲਸਾ ਜੀ ਨੇ ਆਪਣੀ ਆਪਣੀ ਥਾਈਂ ਆਪਣੀਆਂ ਮੱਲਾਂ ਪੱਕੀਆਂ ਅਤੇ ਮਜ਼ਬੂਤ ਕਰ ਲਈਆਂ। ਪਰ ਗੁਰੂ ਕੀ ਨਗਰੀ ਅੰਮ੍ਰਿਤਸਰ ਨੂੰ ਸਰਬਤ ਖਾਲਸੇ ਨੇ ਸਾਂਝਾ ਰਖਿਆ ਅਤੇ ਬਹੁਤ ਸਾਰੇ ਸਰਦਾਰਾਂ ਨੇ ਦਿਵਾਲੀ ਬਸਾਖੀ ਨੂੰ ਆਪਣੇ ਉਤਾਰੇ ਅਤੇ ਹੋਰ ਕਾਰ ਵਿਹਾਰ ਲਈ ਇਥੇ ਆਪਣੇ ਆਪਣੇ ਬੁੰਗੇ ਬਣਾ ਲਏ। ਸਰਦਾਰ ਜੱਸਾ ਸਿੰਘ ਨੇ ਭੀ ਇੱਥੇ ਆਪਣਾ ਇਕ ਬੁੰਗਾ ਅਤੇ ਬਾਜ਼ਾਰ ਕਟੜਾ ਆਹਲੂਵਾਲੀਆ

Sri Satguru Jagjit Singh Ji eLibrary NamdhariElibrary@gmail.com

ਬਣਵਾਇਆ ਜੋ ਹੁਣ ਤਕ ਉਸੇ ਨਾਉਂ ਨਾਲ ਪ੍ਰਸਿਧ ਹਨ। ਸਰਦਾਰ ਜੱਸਾ ਸਿੰਘ ਦੇ ਇਲਾਕੇ ਆਮ ਤੌਰ ਤੇ ਜਾਲੰਧਰ ਦੁਆਬ ਵਿਚ ਹੀ ਸਨ। ਪਰ ਕੁਝ ਕੁ ਪਿੰਡ ਬਾਰੀ ਦੁਆਬ ਵਿਚ ਜਿਲਾ ਅੰਮ੍ਰਿਤਸਰ ਵਿਚ ਭੀ ਸਨ ਜਿਵੇਂ ਕਿ ਜੰਡਿਆਲਾ, ਸਠਿਆਲਾ, ਬੁਤਾਲਾ, ਬੁੰਡਾਲਾ ਅਤੇ ਮਹਿਤਾਬ ਕੋਟ ਪਰਗਨਾ ਅੰਮ੍ਰਿਤਸਰ ਦੇ ਦੱਖਣੀ ਅੱਧ ਵਿਚ, ਅਤੇ ਜਲਾਲਾਬਦ, ਵੈਰੋਵਾਲ, ਫਤਿਹਾਬਾਦ ਅਤੇ ਕੋਟ ਮੁਹੰਮਦ ਖ਼ਾਨ ਪਰਗਣਾ ਤਰਨ ਤਾਰਨ ਵਿਚ। ਤੀਹ ਚਾਲੀ ਪਿੰਡ ਸਤਲੁਜ ਦਰਿਆ ਦੇ ਦੱਖਣ ਨੂੰ ਈਸੜੂ ਦੇ ਆਲੇ ਦੁਆਲੇ ਸਨ।

ਲੰਗ ਚਲਾਇਲੇ ਦੀ ਝੜਫ ਵੇਲੇ ਸਰਦਾਰ ਜੱਸਾ ਸਿੰਘ ਨੇ ਸਮਾਈ ਕਰਵਾ ਦਿੱਤੀ

ਅਹਿਮਦ ਸ਼ਾਹ ਦੁੱਰਾਨੀ ਜਾਂਦੀ ਵਾਰੀ ਬਾਬਾ ਆਲਾ ਸਿੰਘ ਪਟਿਆਲੇ ਵਾਲੇ ਨੂੰ ਰਾਜਗੀ ਦਾ ਖਿਤਾਬ, ਖਿਲਅਤ ਅਤੇ ਧੌਂਸਾ ਅਤੇ ਝੰਡਾ ਦੇ ਤਾਂ ਗਿਆ ਅਤੇ ਬਾਬਾ ਆਲਾ ਸਿੰਘ ਨੇ ਵੇਲਾ ਟਪਾਉਣ ਲਈ ਇਹ ਸਭ ਕੁਝ ਪਰਵਾਨ ਭੀ ਕਰ ਲਿਆ, ਪਰ ਇਸ ਗੱਲ ਨੂੰ ਸਿੰਘਾਂ ਨੇ ਚੰਗਾ ਨਾ ਸਮਝਿਆ। ਇਹ ਇਕ ਤਰ੍ਹਾਂ ਵਿਦੇਸ਼ੀ ਦੁੱਰਾਨੀ ਦੀ ਈਨ ਮੰਨ ਲੈਣ ਵਾਲੀ ਗੱਲ ਸੀ ਜਿਸ ਦੇ ਸਰਬਤ ਖਾਲਸਾ ਸਖ਼ਤ ਵਿਰੁੱਧ ਸੀ ਅਤੇ ਉਨ੍ਹਾਂ ਨੂੰ ਰੋਸ ਸੀ ਕਿ ਬਾਬਾ ਆਲਾ ਸਿੰਘ ਨੇ ਦੁੱਰਾਨੀ ਦੇ ਸਾਹਮਣੇ ਗੁਰੂ ਦੀ ਮੋਹਰ ਕੇਸਾਂ ਵਾਲਾ ਸਿਰ ਨੀਵਾਂ ਕਿਉਂ ਕੀਤਾ। ਜਦ ਬੰਦਾ ਸਿੰਘ ਵੇਲੇ ਲਾਹੌਰ ਦੇ ਸੂਬੇਦਾਰ ਅਸਲਮ ਖ਼ਾਨ ਨੇ ਸਿੰਘਾਂ ਪਾਸ ਬਹੁਤ ਸਾਰਾ ਰੁਪਇਆ ਅਤੇ ਨਵਾਬੀ ਦਾ ਖਿਤਾਬ ਭੇਜਿਆ ਸੀ ਤਾਂ ਕਿਸੇ ਭੀ ਸਿੰਘ ਨੇ ਪਰਵਾਨ ਨਹੀਂ ਸੀ ਕੀਤਾ। ਫੇਰ ਜਦ ਨਵਾਬ ਜਕਰੀਆ ਖ਼ਾਨ ਨੇ 'ਨਵਾਬੀ' ਦਾ ਖ਼ਿਤਾਬ ਭੇਜਿਆ ਤਾਂ ਭੀ ਕੋਈ ਸਿੰਘ ਲੈਣ ਨੂੰ ਤਿਆਰ ਨਹੀਂ ਸੀ ਹੋਇਆ ਅਤੇ ਸੰਗਤ ਨੇ ਬਦੋ ਬਦੀ ਦੀਵਾਨ ਵਿਚ ਪੱਖਾ ਝੱਲ ਰਹੇ ਇਕ ਸਿੰਘ ਕਪੂਰ ਸਿੰਘ ਨੂੰ ਦੇ ਦਿੱਤਾ ਸੀ। ਖਾਲਸੇ ਨੂੰ ਰਾਜ ਤਾਂ ਗੁਰੂ ਨੇ ਬਖ਼ਸ਼ਿਆ ਹੋਇਆ ਸੀ, ਇਸ ਲਈ ਬਾਬਾ ਆਲਾ ਸਿੰਘ ਨੇ ਅਹਿਮਦ ਸ਼ਾਹ ਪਾਸੋਂ ਖਿਤਾਬ ਕਿਉਂ ਲਿਆ? ਇਸ ਲਈ ਹੁਣ ਜਦ ਕਿ ਸ਼ਾਹ ਜਾ ਚੁੱਕਾ ਸੀ ਅਤੇ ਸਿੰਘਾਂ ਨੇ ਆਪੋ ਆਪਣੇ ਇਲਾਕਿਆਂ ਦੀ ਸੁਰਤ ਲੈ ਲਈ ਸੀ, ਖਾਲਸਾ ਦਲ ਬਾਬਾ ਆਲਾ ਸਿੰਘ ਦੇ ਵਿਰੁੱਧ ਪਟਿਆਲੇ ਵੱਲ ਉੱਲਰ ਪਿਆ। ਇਸ ਵੇਲੇ ਦਲ ਦਾ ਮੋਹਰੀ ਸਰਦਾਰ ਹਰੀ ਸਿੰਘ ਭੰਗੀ ਸੀ।

ਇਹ ਸੁਣ ਕੇ ਬਾਬਾ ਆਲਾ ਸਿੰਘ ਨੇ ਦਲ ਖਾਲਸਾ ਜੀ ਪਾਸ ਆਪਣੇ ਵਕੀਲ ਭੇਜੇ ਕਿ ਦੁੱਰਾਨੀ ਨਾਲ ਮੇਲ ਦੀ ਅਵੱਗਿਆ ਲਈ ਤਨਖਾਹ ਲਾ ਕੇ ਇਸ ਨੂੰ ਅਣਡਿੱਠ ਕਰ ਦਿੱਤਾ ਜਾਏ, ਨਾਲੇ ਕੁਝ ਫੌਜ ਭੀ ਭੇਜ ਦਿੱਤੀ ਕਿ ਕਿਸੇ ਵੱਲੋਂ ਇਲਾਕੇ ਤੇ ਕੁਝ ਵਧੀਕੀ ਨਾ ਹੋ ਜਾਏ। ਪਟਿਆਲੇ ਤੋਂ ਉੱਤਰ ਨੂੰ ਲੰਗ ਅਤੇ ਚਲਾਇਲਾ ਪਿੰਡਾਂ ਦੇ ਵਿਚਕਾਰ ਇਸ ਫੌਜ ਨਾਲ ਝੜਫ ਹੋ ਪਈ ਅਤੇ ਸ਼ੁਰੂ ਵਿਚ ਹੀ ਗੋਲੀ ਲੱਗ ਜਾਣ ਪਰ ਸਰਦਾਰ ਹਰੀ ਸਿੰਘ ਭੰਗੀ ਚਲਾਣਾ ਕਰ ਗਏ। ਸਰਾਦਰ ਜੱਸਾ ਸਿੰਘ ਨੂੰ ਜਿਸ ਵੇਲੇ ਪਤਾ ਲੱਗਾ ਤਾਂ ਉਨ੍ਹਾਂ ਨੇ ਝੱਟ ਵਿਚ ਪੈ ਕੇ ਸਮਝਾਇਆ ਕਿ ਜੋ ਹੋਣਾ ਸੀ ਸੋ ਹੋ ਗਿਆ। ਆਪਸ ਵਿਚ ਲੜ ਲੜ ਕੇ ਕਿਉਂ ਮਰਦੇ ਹੋ? ਦਲ ਦੇ ਸਰਦਾਰਾਂ ਨੇ ਸਰਦਾਰ ਜੱਸਾ ਸਿੰਘ ਦੀ ਇਹ ਗੱਲ ਮੰਨ ਲਈ,

Sri Satguru Jagjit Singh Ji eLibrary NamdhariElibrary@gmail.com

ਅਤੇ ਬਾਬਾ ਆਲਾ ਸਿੰਘ ਨੂੰ ਮੁੜ ਅੰਮ੍ਰਿਤ ਛਕਾਇਆ ਅਤੇ ਤਨਖ਼ਾਹ ਲਾ ਕੇ ਦਲ ਛਿੜ ਗਿਆ।

ਸ਼ਾਇਦ ਦਲ ਦੇ ਕੁਝ ਸਰਦਾਰਾਂ ਦੇ ਦਿਲ ਵਿਚ ਇਹ ਹੋਵੇ ਕਿ ਬਾਬਾ ਆਲਾ ਸਿੰਘ ਨੇ ਅਹਿਮਦ ਸ਼ਾਹ ਦੇ ਮੁੜਣ ਪਿਛੋਂ ਕੁਝ ਅਜਿਹੇ ਥਾਵਾਂ ਤੇ ਭੀ ਕਬਜ਼ਾ ਕਰ ਲਿਆ ਹੈ ਜੋ ਪਹਿਲੇ ਦੂਸਰੇ ਸਰਦਾਰਾਂ ਨੇ ਮੱਲੇ ਹੋਏ ਸਨ। ਉਦਾਹਰਣ ਦੇ ਤੌਰ ਤੇ ਬੂੜੀਆ, ਸ਼ਾਹਾਬਾਦ, ਸਢੌਰਾ, ਰੋਪੜ ਆਦਿ ਵਿਚ ਬਾਬਾ ਆਲਾ ਸਿੰਘ ਨੇ ਆਪਣੇ ਠਾਣੇ ਬਠਾਏ ਹੋਏ ਸਨ। ਪਰ ਉਨ੍ਹਾਂ ਦੀ ਕਦੀ ਭੀ ਇਹ ਮਨਸ਼ਾ ਨਹੀਂ ਸੀ ਕਿ ਇਨ੍ਹੀਂ ਥਾਈਂ ਪੱਕੇ ਕਬਜ਼ੇ ਰੱਖਣੇ ਹਨ। ਖਾਸ ਕਰਕੇ ਮਾਈ ਫੱਤੋ ਜੀ ਇਹੋ ਕਹਿ ਰਹੇ ਸਨ ਕਿ ਸਿੰਘਾਂ ਦੇ ਮੱਲੇ ਹੋਏ ਇਲਾਕੇ ਉਕੇ ਹੀ ਨਾ ਛੇੜੇ ਜਾਣ। ਸੋ ਜਿਉਂ ਜਿਉਂ ਸਿੰਘ ਆਉਂਦੇ ਗਏ, ਬਾਬਾ ਆਲਾ ਸਿੰਘ ਆਪਣੇ ਠਾਣੇ ਹਟਾਉਂਦੇ ਗਏ ਅਤੇ ਸਿੰਘਾਂ ਦਾ ਇਲਾਕਾ ਉਨ੍ਹਾਂ ਨੂੰ ਸੌਂਪ ਦਿੱਤਾ।

ਇਸ ਤੋਂ ਛੇਤੀ ਹੀ ਬਾਅਦ ਭਾਦੋਂ ਵਦੀ ਛਠ, ਸੰਮਤ 1822 ਬਿ., 7 ਅਗਸਤ ਸੰਨ 1765, ਨੂੰ ਬਾਬਾ ਆਲਾ ਸਿੰਘ ਚਲਾਣਾ ਕਰ ਗਏ।

[*ਤਾਰੀਖ਼ਿ ਪਟਿਆਲਾ*, 57-9: 62; ਕਰਮ ਸਿੰਘ, *ਮਹਾਰਾਜਾ ਆਲਾ ਸਿੰਘ*, 246-49]

Sri Satguru Jagjit Singh Ji eLibrary NamdhariElibrary@gmail.com

ਅਧਿਆਇ ਪੰਝੀਵਾਂ

ਗੰਗ-ਦੁਆਬ ਅਤੇ ਰਾਜਸਥਾਨ ਦੀਆਂ ਮੁਹਿੰਮਾਂ

ਨਜੀਬੁੱਦੌਲਾ ਦੇ ਵਿਰੁੱਧ ਮੁਹਿੰਮ

ਖਾਲਸਾ ਜੀ ਨੂੰ ਨਜੀਬੁੱਦੌਲਾ ਦੇ ਵਿਰੁੱਧ ਬੜੀ ਸਖ਼ਤ ਸ਼ਿਕਾਇਤ ਸੀ ਕਿ ਉਹ ਹਿੰਦੁਸਤਾਨ ਵਿਚ ਅਹਿਮਦ ਸ਼ਾਹ ਦਾ ਇਕ ਬੜਾ ਭਾਰਾ ਏਜੰਟ ਹੈ ਅਤੇ ਵੇਲੇ ਕੁਵੇਲੇ ਉਸ ਨੂੰ ਹਿੰਦੁਸਤਾਨ ਉੱਤੇ ਹੱਲੇ ਕਰਨ ਲਈ ਸਦਦਾ ਰਹਿੰਦਾ ਹੈ ਜਿਸ ਕਰਕੇ ਪੰਜਾਬ ਦਾ ਬੇਅੰਤ ਨੁਕਸਾਨ ਹੁੰਦਾ ਹੈ, ਸੈਂਕੜੇ ਬੰਦੇ ਮਰਦੇ ਹਨ ਅਤੇ ਲੱਖਾਂ ਰੁਪਇਆਂ ਦਾ ਮਾਲ ਅਸਬਾਬ ਅਤੇ ਡੰਗਰ ਵੱਛਾ ਲੁਟਿਆ ਜਾਂਦਾ ਹੈ। ਉਸ ਵੇਲੇ ਪੰਜਾਬ ਦੀ ਰਾਖੀ ਦਾ ਸਾਰਾ ਭਾਰ ਸਿੰਘਾਂ ਪਰ ਪੈਂਦਾ ਹੈ, ਉਨ੍ਹਾਂ ਨੂੰ ਅਨੇਕਾਂ ਮੁਸੀਬਤਾਂ ਝੱਲਣੀਆਂ ਪੈਂਦੀਆਂ ਹਨ। ਸ਼ਾਹ ਨਾਲ ਲੜਾਈ ਵਿਚ ਅਨੇਕਾਂ ਸਿੰਘ ਸ਼ਹੀਦ ਹੁੰਦੇ ਹਨ, ਦੁੱਰਾਨੀ ਨਾਲ ਵੈਰ ਪਿਆ ਵਧਦਾ ਜਾਂਦਾ ਹੈ ਅਤੇ ਉਹ ਬਦਲੇ ਦੀ ਅੱਗ ਨਾਲ ਜਲਦਾ ਬਲਦਾ ਹੋਰ ਹੱਲੇ ਕਰਦਾ ਹੈ। ਇਸ ਤਰ੍ਹਾਂ ਇਹ ਚੱਕਰ ਮੁੜ ਮੁੜ ਕੇ ਚਲੀ ਜਾ ਰਿਹਾ ਹੈ ਅਤੇ ਬੰਦ ਹੋਣ ਵਿਚ ਨਹੀਂ ਆਉਂਦਾ। ਨਾਲੇ ਨਜੀਬ ਦੇਸ਼ ਦੀ ਹਾਲਤ ਤੋਂ ਵਾਕਫ਼ ਹੋਣ ਕਰਕੇ ਅਹਿਮਦ ਸ਼ਾਹ ਨੂੰ ਖਬਰਾਂ ਭੇਜਦਾ ਰਹਿੰਦਾ ਹੈ ਅਤੇ ਇਥੇ ਦੀਆਂ ਰਾਜਸੀ ਕਮਜੋਰੀਆਂ, ਰਾਜਿਆਂ ਅਤੇ ਸਰਦਾਰਾ ਦੇ ਆਪਸ ਦੇ ਵੈਰ ਵਿਰੋਧ ਅਤੇ ਲੜਾਈ ਝਗੜੇ ਅਤੇ ਗਠ-ਜੋੜਾਂ ਦੀਆਂ ਦੁੱਰਾਨੀ ਨੂੰ ਸੂਹਾਂ ਦੇ ਦਿੰਦਾ ਹੈ, ਜਿਸ ਕਰਕੇ ਉਸ ਨੂੰ ਹੱਲੇ ਕਰਨੇ ਸੋਖੇ ਹੋ ਜਾਂਦੇ ਹਨ। ਇਹ ਠੀਕ ਹੈ ਕਿ ਸਿੰਘਾਂ ਨੇ ਦੁੱਰਾਨੀ ਦੀ ਪੰਜਾਬ ਵਿਚ ਹਕੂਮਤ ਖ਼ਤਮ ਕਰ ਦਿੱਤੀ ਸੀ ਅਤੇ ਹੁਣ ਸਿੰਘ ਇਥੇ ਬਿਲਕੁਲ ਸੁਤੰਤਰ ਸਨ। ਪਰ ਜਿਤਨੀ ਦੇਰ ਤਕ ਨਜੀਬ ਅਹਿਮਦ ਸ਼ਾਹ ਨੂੰ ਸ਼ਹਿ ਅਤੇ ਸੱਦਾ ਦੇਣ ਲਈ ਬੈਠਾ ਸੀ, ਉਤਨੀ ਦੇਰ ਤਕ ਪੰਜਾਬ ਦੀ ਇਸ ਨਵੀਂ ਸੁਤੰਤਰਤਾ ਨੂੰ ਖ਼ਤਰਾ ਸਿਰ ਤੇ ਖੜਾ ਸੀ।

ਖਾਲਸਾ ਜੀ ਨੇ ਬਰਸਾਤ ਦੇ ਅੰਤ ਤਕ ਆਪਣੇ ਇਲਾਕਿਆਂ ਦਾ ਪ੍ਰਬੰਧ ਸੂਤ ਕਰ ਲਿਆ ਅਤੇ ਸਤੰਬਰ ਸੰਨ 1765 ਵਿਚ ਦਲ-ਖਾਲਸਾ ਨਜੀਬ ਨਾਲ ਸਿੱਝਣ ਲਈ ਨਿਕਲ ਪਿਆ। ਫ਼ੈਸਲਾ ਇਹ ਹੋਇਆ ਕਿ ਇੱਕੋ ਵੇਲੇ ਨਜੀਬ ਦੇ ਇਲਾਕਿਆਂ ਉੱਤੇ ਦੋਹੰ ਪਾਸੀਂ ਚੜ੍ਹਾਈ ਕੀਤੀ ਜਾਏ। ਸੋ ਤਰੁਣਾ ਦਲ ਤਾਂ ਬੂੜੀਏ ਦੇ ਪੱਤਣੋਂ ਜਮੁਨਾ ਪਾਰ ਕਰਕੇ ਸਹਾਰਨਪੁਰ ਵੱਲ ਨੂੰ ਹੋਇਆ ਅਤੇ ਬੁੱਢਾ ਦਲ ਨੇ ਸਰਦਾਰ ਜੱਸਾ ਸਿੰਘ ਦੀ ਅਗਵਾਈ

Sri Satguru Jagjit Singh Ji eLibrary NamdhariElibrary@gmail.com

ਵਿਚ ਸਰਦਾਰ ਤਾਰਾ ਸਿੰਘ ਗ਼ੈਬਾ ਡੱਲੇਵਾਲੀਆ, ਸ਼ਾਮ ਸਿੰਘ ਆਦਿ ਸਰਦਾਰਾਂ ਦੇ ਪੰਝੀ ਹਜਾਰ ਘੋੜ ਚੜ੍ਹਿਆਂ ਨਾਲ ਦਿੱਲੀ ਦੇ ਉੱਤਰ ਨੂੰ ਨਜੀਬ ਦੀਆਂ ਜਾਗੀਰਾਂ ਪਰ ਜਾ ਧਾਵਾ ਮਾਰਿਆ। ਮਾਲੂਮ ਹੁੰਦਾ ਹੈ ਕਿ ਇਸ ਵਾਰੀ ਉਹ ਕੇਵਲ ਟੋਹਣ ਹੀ ਆਏ ਸਨ, ਇਸ ਲਈ ਦੋਨੋਂ ਦਲ ਛੇਤੀ ਹੀ ਦੀਵਾਲੀ ਲਈ ਅੰਮ੍ਰਿਤਸਰ ਨੂੰ ਮੁੜ ਗਏ ਜੋ 14 ਅਕਤੂਬਰ ਨੂੰ ਸੀ।

ਪਰ ਦੀਵਾਲੀ ਤੋਂ ਝੱਟ ਹੀ ਬਾਅਦ ਖਾਲਸਾ ਜੀ ਫੇਰ ਨਜੀਬੁੱਦੌਲਾ ਦੇ ਇਲਾਕੇ ਵੱਲ ਮੁੜ ਆਏ। ਹੁਣ ਨਜੀਬ ਨੇ ਭੀ ਤਿਆਰੀ ਕੀਤੀ ਹੋਈ ਸੀ ਅਤੇ ਉਹ ਸਿੰਘਾਂ ਦਾ ਟਾਕਰਾ ਕਰਨ ਲਈ ਮੁਜੱਫਰ ਨਗਰ (ਯੂ. ਪੀ) ਦੇ ਜ਼ਿਲੇ ਵਿਚ ਸ਼ਾਮਲੀ ਆ ਪੁੱਜਾ। ਇਸ ਪਾਸ ਇਕ ਤਕੜਾ ਤੋਪਖਾਨਾ ਸੀ, ਇਸ ਲਈ ਸਿੰਘ ਕਮਾਦਾਂ ਦੀ ਆੜ ਤੋਂ ਲੜ ਰਹੇ ਸਨ ਅਤੇ ਨਜੀਬੁੱਦੌਲਾ ਦੀ ਫ਼ੌਜ ਦੇ ਇਰਦ ਗਿਰਦ ਚੱਕਰ ਕਟ ਕੇ ਜਿੱਥੇ ਦਾਓ ਲਗਦਾ, ਗੋਲੀਆਂ ਦੀ ਵਾੜ ਝਾੜਦੇ ਅਤੇ ਪਿੱਛੇ ਹਟ ਜਾਂਦੇ ਅਤੇ ਵੈਰੀ ਦੀ ਮਾਰ ਤੋਂ ਦੂਰ ਨਿਕਲ ਜਾਂਦੇ ਸਨ। ਇਸ ਤਰ੍ਹਾਂ ਸ਼ਾਮ ਤਕ ਲੜਾਈ ਹੁੰਦੀ ਰਹੀ।

ਦੂਸਰੇ ਦਿਨ ਬੜੀ ਸਖ਼ਤ ਲੜਾਈ ਹੋਈ ਅਤੇ ਕਈ ਨਾਮੀ ਨਾਮੀ ਰੁਹੇਲੇ ਸਰਦਾਰ ਮਾਰੇ ਗਏ। ਸਿੰਘਾਂ ਨੇ ਇਕ ਪਾਸੇ ਅੰਬਾਂ ਦੇ ਬਾਗ ਵਿਚ ਨਜੀਬ ਦੇ ਪੁੱਤਰ ਜ਼ਾਬਿਤਾ ਖ਼ਾਨ ਪਰ ਜਾ ਹੱਲਾ ਕੀਤਾ। ਉਨ੍ਹਾਂ ਦਾ ਮਤਲਬ ਇਹ ਸੀ ਕਿ ਰੁਹੇਲਾ ਫ਼ੌਜ ਦੇ ਵਿਚਕਾਰ ਪਾੜ ਪਾ ਕੇ ਇਕੱਲੀਆਂ ਇਕੱਲੀਆਂ ਪਾਰਟੀਆਂ ਪਰ ਹੱਲੇ ਕੀਤੇ ਜਾਣ। ਨਜੀਬੁੱਦੌਲਾ ਨੂੰ ਪਤਾ ਸੀ ਕਿ ਵੱਖ ਵੱਖ ਦਸਤਿਆਂ ਲਈ ਸਿੰਘਾਂ ਦਾ ਟਾਕਰਾ ਕਰ ਸਕਣਾ ਔਖਾ ਹੈ। ਇਸ ਲਈ ਉਹ ਫੌਜ ਦੇ ਸਰਕਰਦਿਆਂ ਨੂੰ ਕਹਿ ਰਿਹਾ ਸੀ ਕਿ ਸਾਰੀ ਫੌਜ ਇਕੱਠੀ ਵਧੋ ਅਤੇ ਜੋਸ ਵਿਚ ਆ ਕੇ ਵੱਖ ਵੱਖ ਕੋਈ ਅੱਗੇ ਨਾ ਹੋਵੇ। ਸਆਦਤ ਖ਼ਾਨ ਦਾ ਭਾਈ ਸਾਦਿਕ ਖ਼ਾਨ ਸਿੰਘਾਂ ਪਰ ਹੱਲਾ ਕਰਨ ਗਿਆ ਉਥੇ ਫਸ ਗਿਆ ਜਿਸ ਨੂੰ ਸਆਦਤ ਨੇ ਬੜੀ ਮੁਸ਼ਕਲ ਨਾਲ ਛੁਡਾਇਆ।

ਜਦ ਨਜੀਬੁੱਦੌਲਾ ਨੂੰ ਪਤਾ ਲੱਗਾ ਕਿ ਸਆਦਤ ਖ਼ਾਨ ਪਿਛਾ ਖਾਲੀ ਕਰਕੇ ਸਿੱਖਾਂ ਪਰ ਹੱਲਾ ਕਰਨ ਚਲਾ ਗਿਆ ਹੈ ਤਾਂ ਉਸ ਨੇ ਕਿਹਾ : "ਇਸ ਨੇ ਮੇਰਾ ਖੇਲ ਬਿਗਾੜ ਦਿੱਤਾ ਹੈ", ਅਤੇ ਨਾਲ ਹੀ ਆਪਣੇ ਪੁੱਤਰ ਜ਼ਾਬਿਤਾ ਖ਼ਾਨ ਨੂੰ ਸੁਨੇਹਾ ਭੇਜਿਆ ਕਿ ਦੱਸੇ ਅਨੁਸਾਰ ਫ਼ੌਜ ਦੇ ਨਾਲ ਨਾਲ ਰਹਿ ਕੇ ਹੀ ਲੜਾਈ ਕਰੇ। ਅੱਗੇ ਪਿਛੇ ਨਾ ਹਿੱਲੇ। ਨਜੀਬੁੱਦੌਲਾ ਆਪ ਪਿੱਛੇ ਨੂੰ ਗਿਆ ਤਾਂ ਕਿ ਤੋਪੜਿਆ, ਜੰਬੂਰਿਆਂ ਨਾਲ ਸਆਦਤ ਖ਼ਾਨ ਦੀ ਸਹਾਇਤਾ ਕਰੇ। ਸਿੰਘ ਇਸ ਵੇਲੇ ਇਕ ਉਚੇ ਟਿੱਬੇ ਤੋਂ ਗੋਲੀਆਂ ਚਲਾ ਰਹੇ ਸਨ। ਇਸ ਤਰ੍ਹਾਂ ਦੋਨੋ ਪਾਸੀਂ ਲੜਾਈ ਹੁੰਦੀ ਰਹੀ ਅਤੇ ਰਾਤ ਪੈ ਗਈ। ਅਨ੍ਹੇਰੇ ਦਾ ਫਾਇਦਾ ਉਠਾ ਕੇ ਸਿੰਘ ਪਿੱਛੇ ਨੂੰ ਹਟ ਆਏ।

ਜਵਾਹਰ ਸਿੰਘ ਭਰਤ ਪੁਰੀਏ ਦੀ ਸਹਾਇਤਾ (ਜਨਵਰੀ-ਮਾਰਚ 1766)

ਇਸ ਵੇਲੇ ਮਰਾਠੇ ਭਰਤ ਪੁਰੀਏ ਰਾਜਾ ਜਵਾਹਰ ਸਿੰਘ ਦੇ ਇਲਾਕੇ ਵਿਚ ਲੁੱਟ

Sri Satguru Jagjit Singh Ji eLibrary NamdhariElibrary@gmail.com

ਮਾਰ ਕਰ ਰਹੇ ਸਨ। ਇਸ ਲਈ ਜਵਾਹਰ ਸਿੰਘ ਨੇ ਆਪਣੇ ਵਕੀਲ ਰਾਮ ਕਿਸ਼ਨ ਅਹੀਰ ਰਾਹੀਂ ਸਰਦਾਰ ਜੱਸਾ ਸਿੰਘ ਪਾਸੋਂ ਸਹਾਇਤਾ ਮੰਗੀ ਅਤੇ ਸੱਤ ਲੱਖ ਰੁਪਇਆ ਦੇਣਾ ਕੀਤਾ। ਜਵਾਹਰ ਸਿੰਘ ਅਤੇ ਸਿੰਘਾਂ ਦਾ ਪੁਰਾਣਾ ਮਿੱਤਰਾਨਾ ਚਲਿਆ ਆ ਰਿਹਾ ਸੀ। ਇਨ੍ਹਾਂ ਨੇ ਪਿਛੇ ਜਿਹੇ ਫਰਵਰੀ 1764 ਅਤੇ ਦਸੰਬਰ 1764-ਫਰਵਰੀ 1765 ਵਿਚ ਨਜੀਬੁੱਦੌਲਾ ਦੇ ਵਿਰੁੱਧ ਉਸ ਦੀ ਸਹਾਇਤਾ ਕੀਤੀ ਸੀ। ਇਸੇ ਮਿੱਤਰਤਾ ਨੂੰ ਨਿਭਾਉਣ ਲਈ ਖਾਲਸਾ ਜੀ ਨੇ ਸ਼ਾਮਲੀ ਦੀ ਮੁਹਿੰਮ ਪਿਛੇ ਪਾ ਦਿੱਤੀ ਅਤੇ ਦਸੰਬਰ 1765 ਦੀ ਆਖਰੀ ਦਿਨੀਂ ਜੈਪੁਰ ਦੀ ਹੱਦ ਵੱਲ ਤੁਰ ਪਏ।

ਇਥੇ ਸਰਦਾਰ ਜੱਸਾ ਸਿੰਘ ਆਹਲੂਵਾਲੀਏ ਨਾਲ ਸਰਦਾਰ ਸ਼ਾਮ ਸਿੰਘ, ਸਰਦਾਰ ਤਾਰਾ ਸਿੰਘ ਗ਼ੈਬਾ ਡੱਲੇਵਾਲੀਆ ਅਤੇ ਦੋ ਹੋਰ ਵੱਡੇ ਸਰਦਾਰ ਸਨ ਅਤੇ ਪੰਝੀ ਹਜਾਰ ਸਵਾਰ। ਵਿਉਂਤ ਇਹ ਬਣਾਈ ਗਈ ਕਿ ਮਰਾਠਿਆਂ ਦਾ ਧਿਆਨ ਦੂਸਰੇ ਪਾਸੇ ਕਰਨ ਲਈ ਉਨ੍ਹਾਂ ਦੇ ਮਦਦਗਾਰ ਰਾਜਾ ਮਾਧੋ ਸਿੰਘ ਜੈਪੁਰੀਏ ਦੇ ਇਲਾਕੇ ਦੀ ਹੱਦ ਪਾਰ ਦੇ ਸ਼ਹਿਰ ਰਿਵਾੜੀ ਪਰ ਧਾਵਾ ਕਰ ਦਿੱਤਾ ਜਾਏ। ਇਹ ਬਾਦਸ਼ਾਹੀ ਅਹਿਲਕਾਰ ਰਾਜਾ ਨਾਗਰ ਮੱਲ ਖੱਤਰੀ ਦੀ ਜਾਗੀਰ ਸੀ ਅਤੇ ਇੱਥੇ ਦਾ ਆਮਿਲ ਰਾਤ ਪੈਣ ਪਰ ਇਸ ਨੂੰ ਲੁਟੀਂਦਾ ਛੱਡ ਕੇ ਭੱਜ ਗਿਆ।

ਇਥੋਂ ਦਲ-ਖਾਲਸਾ ਜੀ ਜੈਪੁਰ ਦੇ ਇਲਾਕੇ ਅੰਦਰ ਦਾਖ਼ਲ ਹੋ ਗਿਆ ਅਤੇ ਰਾਜਾ ਜਵਾਹਰ ਸਿੰਘ ਦੇ ਨਾਲ ਹੋ ਕੇ ਕਈ ਪਿੰਡ ਅਤੇ ਕਸਬੇ ਜਾ ਮਾਰੇ ਅਤੇ ਕੋਟ ਪੁਤਲੀ ਬਰਬਾਦ ਕਰ ਦਿੱਤਾ। ਜੈਪੁਰ ਦਾ ਬਖ਼ਸ਼ੀ ਦੂਲਾ ਰਾਇ ਅਤੇ ਖਾਨਿ-ਸਾਮਾਨ ਜੈ ਚੰਦ ਇਸ ਵੇਲੇ ਕਾਨੋਡ ਗਏ ਹੋਏ ਹਨ ਜਿੱਥੇ ਰਤਨ ਸਿੰਘ ਖਾਂਗਾਰੋਟ ਕਿਲੇ ਵਿਚ ਆਕੀ ਹੋਇਆ ਬੈਠਾ ਸੀ। ਸਿੰਘਾਂ ਨੇ ਸਤ ਅਠ ਕੋਹ ਤੇ ਜਾ ਡੇਰਾ ਕੀਤਾ। ਇਹ ਦੇਖ ਕੇ ਮਾਧੋ ਸਿੰਘ ਘਬਰਾ ਗਿਆ। ਖਾਲਸਾ ਜੀ ਦੇ ਟਾਕਰੇ ਦੀ ਉਸ ਵਿਚ ਹਿੰਮਤ ਨਹੀਂ ਸੀ। ਇਸ ਲਈ ਉਸ ਨੇ ਮਰਾਠੇ ਸਰਾਦਰਾਂ ਨੂੰ ਬੇਨਤੀ ਕੀਤੀ ਅਤੇ ਪੰਜ ਹਜਾਰ ਰੁਪਇਆ ਦਿਹਾੜੀ ਦੇਣਾ ਕੀਤਾ। ਉਸ ਨੂੰ ਪਤਾ ਸੀ ਕਿ ਮਰਾਠਿਆਂ ਦਾ ਜਵਾਹਰ ਸਿੰਘ ਨਾਲ ਇੱਟ ਖੜੱਕਾ ਹੈ। ਉਨ੍ਹਾਂ ਜਨਵਰੀ-ਫਰਵਰੀ 1765 ਵਿਚ ਦਿੱਲੀ ਉਸ ਦੀ ਮਦਦ ਤੇ ਗਿਆ ਹੋਇਆ ਅੰਦਰੋਂ ਅੰਦਰੀਂ ਇਮਾਦੁਲ-ਮੁਲਕ ਗਾਜ਼ੀ-ਉ-ਦੀਨ ਨਾਲ ਗੰਢ ਤੁਪ ਕਰ ਕੇ ਜਵਾਹਰ ਸਿੰਘ ਨੂੰ ਦੱਸੇ ਬਿਨਾ ਹੀ ਨਜੀਬੁਦੌਲਾ ਨਾਲ ਸੁਲਾਹ ਕਰ ਲਈ ਸੀ ਜੋ ਜਵਾਹਰ ਸਿੰਘ ਨੂੰ ਮਜਬੂਰ ਹੋ ਕੇ ਮੰਨਣੀ ਪੈ ਗਈ ਸੀ। ਮਹਾਜੀ ਸਿੰਧੀਆ ਦੀ ਇਕ ਫ਼ੌਜ ਉਸ ਵੇਲੇ ਅਚਿਉਤ ਰਾਓ ਗਣੇਸ਼ ਦੀ ਕਮਾਨ ਹੇਠ ਕਿਸ਼ਨ ਗੜ੍ਹ ਦੇ ਲਾਗੇ ਲੁੱਟ ਮਾਰ ਕਰ ਰਹੀ ਸੀ। ਉਹ ਝਟ ਮਾਧੋ ਸਿੰਘ ਜੈਪੁਰੀਏ ਦੀ ਸਹਾਇਤਾ ਨੂੰ ਪੁੱਜ ਗਈ। ਜਵਾਹਰ ਸਿੰਘ ਨੂੰ ਹੁਣ ਆਪਣੀ ਸਫਲਤਾ ਵਿਚ ਪੂਰਾ ਯਕੀਨ ਨਾ ਰਿਹਾ। ਉਸ ਨੇ ਨਵਲ ਸਿੰਘ ਰਾਹੀਂ ਰਾਜਾ ਮਾਧੋ ਸਿੰਘ ਨਾਲ ਸੁਲਾਹ ਕਰ ਲਈ। [ਪੇਸ਼ਵੇ ਦਫ਼ਤਰ, 29-99, 102, 121, 127, 197; ਖ਼ੁਸ਼ਵਕਤ ਰਾਇ, 104; ਗੁਪਤਾ, ਪਹਿਲੀ, 243]

Sri Satguru Jagjit Singh Ji eLibrary NamdhariElibrary@gmail.com

ਰਾਣਾ ਗੋਹਦ ਦੀ ਸਹਾਇਤਾ (ਮਾਰਚ 1766)

ਇਥੋਂ ਖਾਲਸਾ ਜੀ ਜਵਾਹਰ ਸਿੰਘ ਦੇ ਨਾਲ ਗੋਹਦ ਦੇ ਰਾਣਾ ਦੀ ਸਹਾਇਤਾ ਲਈ ਜਾ ਪੁੱਜੇ। ਗੋਹਦ ਭਾਵੇਂ ਭਰਤਪੁਰ ਦੇ ਤਾਬੇ ਤਾਂ ਨਹੀਂ ਸੀ ਪਰ ਜਟ ਭਰਾ ਹੋਣ ਕਰਕੇ ਜਵਾਹਰ ਸਿੰਘ ਨੇ ਉਸ ਨੂੰ ਮਰਾਠਿਆਂ ਦੇ ਵਿਰੁੱਧ ਸਹਾਇਤਾ ਦੇਣ ਦਾ ਵਹਿਦਾ ਕੀਤਾ ਹੋਇਆ ਸੀ। ਜਵਾਹਰ ਸਿੰਘ ਦਾ ਭਾਈ ਨਾਹਰ ਸਿੰਘ, ਜੋ ਭਰਤਪੁਰ ਦੀ ਰਾਜਗੀ ਦਾ ਦਾਵੇਦਾਰ ਸੀ, ਮਰਾਠਿਆਂ ਨਾਲ ਰਲਿਆ ਹੋਇਆ ਸੀ। ਉਸ ਦੀ ਸ਼ਹਿ ਤੇ ਮਲਹਾਰ ਰਾਓ ਹੋਲਕਰ ਨੇ ਸੁਲਤਾਨਜੀ ਲੰਬਾਟੇ, ਮਾਕਾਜੀ ਲੰਬਾਟੇ ਅਤੇ ਸ਼ਾਂਤਾਜੀ ਬਾਬਲੇ ਦੀ ਕਮਾਨ ਹੇਠਾਂ ਪੰਦਰਾਂ ਹਜਾਰ ਮਰਾਠਾ ਸਵਾਰ ਗੋਹਦ ਦੇ ਇਲਾਕੇ ਵਿਚ ਭੇਜ ਦਿੱਤੇ ਸਨ ਜਿਨ੍ਹਾਂ ਨੇ ਧੌਲਪੁਰ ਤੋਂ ਲੈ ਕੇ ਡੀਗ ਅਤੇ ਆਗਰੇ ਦੀਆਂ ਕੰਧਾਂ ਤਕ ਜੱਟਾਂ ਦੇ ਪਿੰਡ ਉਜਾੜ ਛੱਡੇ ਸਨ। ਰਾਜਾ ਜਵਾਹਰ ਸਿੰਘ ਆਪਣੀ ਅਤੇ ਸਤ ਹਜ਼ਾਰ ਖਾਲਸਾ ਜੀ ਦੀ ਫ਼ੌਜ ਲੈ ਕੇ ਉਨ੍ਹਾਂ ਦੀ ਸਹਾਇਤਾ ਲਈ ਪੁੱਜਾ ਅਤੇ 13 ਮਾਰਚ ਨੂੰ ਧੌਲਪੁਰ ਦੇ ਲਾਗੇ ਮਰਾਠਿਆਂ ਨੂੰ ਜਾ ਵੰਗਾਰਿਆ।

ਸਭ ਤੋਂ ਪਹਿਲੋਂ ਖਾਲਸਾ ਜੀ ਦੇ ਹਰੋਲਾਂ ਨੇ ਆਪਣੇ ਢੰਗ ਦਾ ਹੱਲਾ ਕੀਤਾ ਅਤੇ ਜਵਾਹਰ ਸਿੰਘ ਨੂੰ ਸਮਝਾ ਕੇ ਤਿਆਰ ਰਹਿਣ ਲਈ ਚੋਕਸ ਕਰ ਗਏ। ਜਦ ਮਰਾਠੇ ਲੜਨ ਲਈ ਆਏ ਤਾਂ ਇਹ ਹਰੋਲ ਪਿੱਛੇ ਨੂੰ ਹਟ ਪਏ। ਮਰਾਠਿਆਂ ਨੇ ਸਮਝਿਆ ਕਿ ਸਿੱਖ ਹਾਰ ਕੇ ਭੱਜ ਨਿਕਲੇ ਹਨ। ਪਰ ਉਹ ਆਪਣੇ ਦਾਓ ਪਰ ਸਨ। ਜਿਸ ਵੇਲੇ ਮਰਾਠੇ ਸਿੰਘਾਂ ਦੇ ਮਗਰ ਮਗਰ ਜਵਾਹਰ ਸਿੰਘ ਦੇ ਅਗਲੇ ਦਸਤਿਆਂ ਤਕ ਆ ਪੁੱਜੇ ਤਾਂ ਸਿੰਘ ਪਿਛਲੇ ਪੈਰੀਂ ਮੁੜ ਪਏ ਅਤੇ ਜਵਾਹਰ ਸਿੰਘ ਦੇ ਸੱਜੇ ਖਬੇ ਹੋ ਗਏ ਅਤੇ ਬੰਦੂਕਾਂ ਦੀਆਂ ਵਾੜਾਂ ਝਾੜਨ ਲੱਗ ਪਏ। ਵਿਚਾਲਿਓਂ ਜਾਟ ਭੀ ਗੋਲੀਆਂ ਚਲਾਉਂਦੇ ਅੱਗੇ ਨੂੰ ਵਧ ਗਏ। ਹੁਣ ਮਰਾਠਿਆਂ ਨੂੰ ਸਮਝ ਪਈ ਕਿ ਉਹ ਤਾਂ ਖਾਲਸਿਆਂ ਅਤੇ ਜਾਟਾਂ ਦੇ ਘੇਰੇ ਵਿਚ ਆ ਫਸੇ ਹਨ। ਇਸ ਵੇਲੇ ਸ਼ਾਮ ਪੈ ਰਹੀ ਸੀ। ਮਰਾਠਿਆਂ ਨੇ ਪਿੱਛੇ ਮੁੜਨਾ ਸ਼ੁਰੂ ਕਰ ਦਿੱਤਾ। ਇਨ੍ਹਾਂ ਦੇ ਪਿੱਠ ਮੋੜਨ ਦੀ ਦੇਰ ਹੀ ਸੀ ਕਿ ਖਾਲਸਾ ਜੀ ਅਤੇ ਜਾਟਾਂ ਨੇ ਇਕ ਭਰਪੂਰ ਹੱਲਾ ਕਰ ਦਿੱਤਾ। ਸੁਲਤਾਨਜੀ ਲੰਬਾਟੇ ਜ਼ਖ਼ਮੀ ਹੋ ਕੇ ਡਿਗ ਪਿਆ ਅਤੇ ਮਰਾਠਾ ਫੌਜ ਘਬਰਾ ਕੇ ਦੌੜ ਪਈ ਅਤੇ ਧੌਲਪੁਰ ਦੇ ਕਿਲੇ ਵਿਚ ਜਾ ਵੜੀ। ਮਗਰ ਹੀ ਸਿੰਘ ਸਰਦਾਰ ਅਤੇ ਜਵਾਹਰ ਸਿੰਘ। ਇਨ੍ਹਾਂ ਨੇ ਸੌਖੇ ਹੀ ਧੌਲਪੁਰ ਦੇ ਕਿਲੇ ਪਰ ਕਬਜਾ ਕਰ ਲਿਆ ਅਤੇ ਸਾਰੇ ਮਰਾਠਾ ਜਰਨੈਲ ਸਣੇ ਜ਼ਖ਼ਮੀ ਸੁਲਤਾਨਜੀ ਲੰਬਾਟੇ ਦੇ ਫੜ ਕੇ ਕੈਦ ਕਰ ਲਏ। ਇਹ 13-14 ਮਾਰਚ, ਸੰਨ 1766, ਦਾ ਵਾਕਿਆ ਹੈ।

ਰਾਣਾ ਗੋਹਦ ਅਤੇ ਜਵਾਹਰ ਸਿੰਘ ਚਾਹੁੰਦੇ ਸਨ ਕਿ ਚੰਬਲ ਨਦੀ ਟੱਪ ਕੇ ਮਲਹਾਰ ਰਾਓ ਨੂੰ ਭੀ ਇਕ ਮਾਰ ਦਿੱਤੀ ਜਾਏ। ਇਨ੍ਹਾਂ ਸਫ਼ਲ ਭੀ ਸੌਖੇ ਹੀ ਹੋ ਜਾਣਾ ਸੀ। ਪਰ ਹੁਣ ਬਸਾਖੀ ਨੇੜੇ ਆ ਰਹੀ ਸੀ। ਖਾਲਸਾ ਜੀ ਦੇਸ ਨੂੰ ਮੁੜਣ ਲਈ ਉਤਾਵਲੇ ਪੈ ਗਏ। ਜਵਾਹਰ ਸਿੰਘ ਆਪਣੇ ਇਲਾਕੇ ਦੀ ਹੱਦ ਤਕ ਉਨ੍ਹਾਂ ਦੇ ਨਾਲ ਆਇਆ ਅਤੇ ਉਥੋਂ

Sri Satguru Jagjit Singh Ji eLibrary NamdhariElibrary@gmail.com

ਵਿਦਿਆ ਕਰ ਕੇ ਮੁੜ ਗਿਆ। ਸਰਦਾਰ ਜੱਸਾ ਸਿੰਘ ਆਹਲੂਵਾਲੀਆ, ਸਰਦਾਰ ਸ਼ਾਮ ਸਿੰਘ, ਸਰਦਾਰ ਤਾਰਾ ਸਿੰਘ ਗ਼ੈਬਾ ਅਤੇ ਦਲ ਖਾਲਸਾ ਜੀ ਰਵਾਂ ਰਵੀਂ ਸ੍ਰੀ ਅੰਮ੍ਰਿਤਸਰ ਵੱਲ ਨੂੰ ਆ ਗਏ।

[ਸਰਕਾਰ, *ਫਾਲ ਔਫ ਦੀ ਮੁਗ਼ਲ ਐਂਪਾਇਰ*, ਦੂਸਰੀ, 471-73;
ਪੇਸ਼ਵੇ ਦਫ਼ਤਰ, 29 ਨੰਬਰ, 126-127, ਗੁਪਤਾ, 243-44]

Sri Satguru Jagjit Singh Ji eLibrary NamdhariElibrary@gmail.com

ਅਧਿਆਇ ਛਬੀਵਾਂ

ਦੁੱਰਾਨੀ ਦਾ ਅੰਤਮ ਹੱਲਾ (1766-67)

10 ਅਪਰੈਲ, ਸੰਨ 1766, ਨੂੰ ਸ੍ਰੀ ਅੰਮ੍ਰਿਤਸਰ ਵਸਾਖੀ ਮਨਾ ਕੇ ਖਾਲਸਾ ਜੀ ਆਪਣੇ ਆਪਣੇ ਇਲਾਕਿਆਂ ਨੂੰ ਛਿੜ ਗਏ ਅਤੇ ਲੋੜ ਅਨੁਸਾਰ ਰਾਜਸੀ ਪ੍ਰਬੰਧ ਵੱਲ ਧਿਆਨ ਦੇਣ ਲੱਗ ਪਏ। ਨੱਕੇ ਅਤੇ ਮੁਲਤਾਨ ਦੇ ਪਾਸੇ ਹਾਲ ਤਕ ਪੂਰੀ ਤਰ੍ਹਾਂ ਖਾਲਸੇ ਦੇ ਪੱਕੇ ਕਬਜੇ ਨਹੀਂ ਸਨ ਹੋਏ।

ਬਰਸਾਤ ਤੋਂ ਬਾਅਦ ਭੰਗੀ ਸਰਦਾਰ ਝੰਡਾ ਸਿੰਘ ਅਤੇ ਗੰਡਾ ਸਿੰਘ ਮੁਲਤਾਨ ਵੱਲ ਨੂੰ ਵਧੇ। ਜਿਵੇਂ ਪਿੱਛੇ ਦੱਸਿਆ ਜਾ ਚੁੱਕਾ ਹੈ, ਸੰਨ 1764 ਵਿਚ ਇਨ੍ਹਾਂ ਦੀਆਂ ਫੌਜਾਂ ਨੇ ਇਧਰਲੇ ਇਲਾਕੇ ਜਾ ਮਾਰੇ ਸਨ ਅਤੇ ਮੁਲਤਾਨ ਤੋਂ ਅੱਗੇ ਸਿੰਧ ਦਰਿਆ ਟੱਪ ਕੇ ਡੇਰਾ ਗਾਜੀ ਖ਼ਾਨ ਅਤੇ ਡੇਰਾ ਇਸਮਾਈਲ ਖ਼ਾਨ ਨੂੰ ਜਾ ਝੰਬਿਆ ਸੀ। ਪਰ ਇਧਰ ਅਫ਼ਗ਼ਾਨਾਂ ਦਾ ਕਾਫ਼ੀ ਜੋਰ ਸੀ, ਅਤੇ ਪੱਕੇ ਕਬਜ਼ੇ ਜਮਾ ਸਕਣੇ ਹਾਲ ਤਕ ਔਖੇ ਸਨ। ਇਸ ਲਈ ਸੰਨ 1766 ਵਿਚ ਆਪਸ ਵਿਚ ਸਮਝੌਤੇ ਨਾਲ ਪਾਕ ਪਟਨ ਤਕ ਖਾਲਸੇ ਦੀ ਹੱਦ ਪਰਵਾਨ ਕਰ ਲਈ ਗਈ।

ਦੁੱਰਾਨੀ ਦਾ ਅੱਠਵਾਂ ਹੱਲਾ

ਸੰਨ 1765-66 ਵਿਚ ਅਹਿਮਦ ਸ਼ਾਹ ਨੇ ਪੰਜਾਬ ਵੱਲ ਆਉਣ ਦਾ ਖ਼ਿਆਲ ਨਹੀਂ ਕੀਤਾ। ਅਫ਼ਗ਼ਾਨਿਸਤਾਨ ਵਿਚ ਇਸ ਵੇਲੇ ਕਾਫ਼ੀ ਗੁੰਝਲਾਂ ਸਨ ਜਿਨ੍ਹਾਂ ਨੂੰ ਸੁਲਝਾਉਣ ਵਿਚ ਹੀ ਉਹ ਰੁੱਝਾ ਰਿਹਾ। ਨਾਲੇ ਇਸ ਵੇਲੇ ਸਿੰਘਾਂ ਨੇ ਸਾਰੇ ਪੰਜਾਬ ਪਰ ਕਬਜ਼ਾ ਕਰ ਲਿਆ ਹੋਇਆ ਸੀ ਅਤੇ ਸਿੰਘ ਤੋਂ ਜਮੁਨਾ ਤਕ ਕਿਧਰੇ ਭੀ ਨਾ ਕੋਈ ਇਲਾਕਾ ਸ਼ਾਹ ਦੇ ਤਹਿਤ ਵਿਚ ਸੀ ਅਤੇ ਨਾ ਹੀ ਕੋਈ ਹਾਕਮ ਉਸ ਦੇ ਕਹਿਣੇ ਵਿਚ ਸੀ। ਜਮੁਨਾ ਤੋਂ ਪਾਰ ਇਕ ਨਜੀਬੁਦੌਲਾ ਹੀ ਸੀ ਜੋ ਉਸ ਦਾ ਕੁਝ ਪੱਖੀ ਕਿਹਾ ਜਾ ਸਕਦਾ ਸੀ ਪਰ ਉਹ ਭੀ ਉਤਨੀ ਦੇਰ ਤਕ ਜਦ ਤਕ ਕਿ ਅਹਿਮਦ ਸ਼ਾਹ ਦੀ ਹਿੰਦੁਸਤਾਨ ਵਿਚ ਕੁਝ ਤਾਕਤ ਸੀ ਜਾਂ ਉਹ ਨਜੀਬ ਨੂੰ ਵੈਰੀਆਂ ਵਿਰੁੱਧ ਸਹਾਇਤਾ ਕਰ ਸਕਦਾ ਸੀ। ਦੂਸਰੇ ਪਾਸੇ ਸ਼ਾਹ ਭੀ ਇਧਰ ਆਉਣ ਦਾ ਉਤਨਾ ਚਿਰ ਹੀ ਚਾਹਵਾਨ ਸੀ ਜਿਤਨਾ ਚਿਰ ਕਿ ਉਸ ਨੂੰ ਇਥੇ ਪੈਰ ਜਮਾ ਸਕਣ ਜਾਂ ਲੁੱਟ ਦਾ ਚੋਖਾ ਮਾਲ ਮਿਲਣ ਦੀ ਆਸ ਸੀ। ਸਿੰਘਾਂ ਦੀ ਦਿਨੋ ਦਿਨ ਵਧਦੀ ਜਾ ਰਹੀ ਤਾਕਤ ਕਰਕੇ ਪੰਜਾਬ ਵਿਚ ਉਸ ਨੂੰ ਹੁਣ ਪੈਰ ਜਮਾ ਸਕਣ ਦੀ ਬਹੁਤੀ

Sri Satguru Jagjit Singh Ji eLibrary NamdhariElibrary@gmail.com

ਆਸ ਨਹੀਂ ਸੀ ਰਹੀ। ਪਰ ਉਹ ਢੇਰੀ ਢਾ ਕੇ ਬਹਿ ਜਾਣ ਵਾਲਾ ਬੰਦਾ ਭੀ ਨਹੀਂ ਸੀ। ਇਸ ਲਈ ਉਸ ਨੂੰ ਜਦ ਭੀ ਕੋਈ ਮਾੜਾ ਮੋਟਾ ਬਹਾਨਾ ਬਣ ਜਾਂਦਾ, ਉਹ ਇਧਰ ਨੂੰ ਚੜ੍ਹ ਪੈਂਦਾ ਸੀ। ਉਸ ਨੂੰ ਖ਼ਿਆਲ ਸੀ ਕਿ ਉਸ ਦੇ ਹੱਲਿਆਂ ਤੋਂ ਤੰਗ ਪੈ ਕੇ ਹੀ ਸ਼ਾਇਦ ਸਿੰਘ ਕਿਸੇ ਵੇਲੇ ਉਸ ਨਾਲ ਕੋਈ ਸਮਝੌਤਾ ਕਰ ਲੈਣ ਨੂੰ ਤਿਆਰ ਹੋ ਜਾਣ, ਜਾਂ ਕਿਸੇ ਤਰ੍ਹਾਂ ਭੀ ਤਾਕਤ ਆਉਣ ਦਾ ਲਾਲਚ ਸਿੰਘਾਂ ਵਿਚ ਫੂਟ ਪਾ ਦੇਵੇ ਅਤੇ ਉਹ ਉਸ ਦੀ ਸਹਾਇਤਾ ਦੀ ਲੋੜ ਮਹਿਸੂਸ ਕਰ ਕੇ ਉਸ ਨੂੰ ਬੇਨਤੀ ਕਰਨ ਜਿਸ ਨਾਲ ਉਸ ਨੂੰ ਉਸ ਫੂਟ ਦਾ ਫ਼ਾਇਦਾ ਉਠਾਉਣ ਦਾ ਮੌਕਾ ਬਣ ਜਾਏ।

ਪਰ ਮਾਲੂਮ ਹੁੰਦਾ ਹੈ ਸੰਨ 1766 ਵਿਚ ਬੰਗਾਲ ਦੇ ਮੀਰ ਕਾਸਿਮ ਨੇ ਅਹਿਮਦ ਸ਼ਾਹ ਨੂੰ ਹਿੰਦੁਸਤਾਨ ਆਉਣ ਦਾ ਸੱਦਾ ਦਿੱਤਾ ਤਾਂ ਕਿ ਮੁਰਸ਼ਿਦਾਬਾਦ ਵਿਚ ਉਸ ਨੂੰ ਮੁੜ ਤਖ਼ਤ ਤੇ ਬੈਠਣ ਵਿਚ ਸਹਾਇਤਾ ਕਰੇ ਜਿੱਥੋਂ ਕਿ ਅੰਗਰੇਜ਼ਾਂ ਨੇ ਉਸ ਨੂੰ ਉਤਾਰ ਦਿੱਤਾ ਸੀ। ਕਾਰਣ ਕੁਝ ਭੀ ਹੋਵੇ, ਅਹਿਮਦ ਸ਼ਾਹ ਨਵੰਬਰ ਸੰਨ 1766 ਦੇ ਆਖਰੀ ਦਿਨੀਂ ਸਿੰਧ ਪਾਰ ਕਰ ਆਇਆ ਅਤੇ ਬਿਨਾਂ ਬਹੁਤ ਰੋਕ ਦੇ 4 ਦਸੰਬਰ ਨੂੰ ਗੁਜਰਾਤ ਪਹੁੰਚ ਗਿਆ। ਇਥੋਂ ਉਹ ਸਿੱਧਾ ਲਾਹੌਰ ਨੂੰ ਨਹੀਂ ਆਇਆ ਬਲਕਿ ਸ਼ਾਹ ਦੌਲਾ ਦੇ ਪੁਲੋਂ ਝਨਾਂ ਪਾਰ ਕਰ ਕੇ ਸਿਆਲਕੋਟ ਨੂੰ ਚਲਾ ਗਿਆ। ਉਥੋਂ 10 ਦਸੰਬਰ ਨੂੰ ਚੱਲ ਕੇ ਤਿਨ ਦਿਨ ਜਾਮਕੇ ਠਹਿਰਿਆ ਅਤੇ ਆਲੇ ਦੁਆਲੇ ਦੇ ਜਿਮੀਂਦਾਰਾਂ ਪਾਸੋਂ ਮੁਚੱਲਕੇ ਲਏ ਕਿ ਉਹ ਸਿੰਘਾਂ ਨੂੰ ਕੋਈ ਪਨਾਹ ਨਹੀਂ ਦੇਣਗੇ ਅਤੇ ਫੜ ਕੇ ਸ਼ਾਹ ਪਾਸ ਪਹੁੰਚਾ ਦੇਣਗੇ। ਸ਼ਾਹ ਨੇ ਅਗਾਊਂ ਫ਼ੌਜ ਤੋਂ ਜਹਾਨ ਖ਼ਾਨ, ਬਰਖ਼ੁਰਦਾਰ ਖ਼ਾਨ ਅਤੇ ਦਰਵੇਸ਼-ਅਲੀ ਖ਼ਾਨ ਹਜ਼ਾਰਾ ਨਾਲ ਲਾਹੌਰ ਵੱਲ ਭੇਜ ਦਿੱਤੀ, ਜਿਥੇ ਉਨ੍ਹਾਂ ਨੇ ਆ ਕੇ ਕਬਜ਼ਾ ਕਰ ਲਿਆ ਅਤੇ ਆਪ ਪਿਛੋਂ 22 ਦਸੰਬਰ ਨੂੰ ਲਾਹੌਰੋਂ ਉੱਤਰ-ਚੜ੍ਹਦੇ ਨੂੰ ਪਿੰਡ ਮਹਿਮੂਦ ਬੂਟੀ ਪਾਸ ਆ ਪੁੱਜਾ।

ਲਾਹੌਰ ਦੇ ਨਜ਼ਦੀਕ ਸਿੱਖ ਸਰਦਾਰਾਂ ਨੇ ਕਿਧਰੇ ਕੋਈ ਹੱਲਾ ਸ਼ਾਹ ਪਰ ਨਹੀਂ ਕੀਤਾ। ਇਸ ਵੇਲੇ ਸਰਦਾਰਾ ਸੋਭਾ ਸਿੰਘ, ਲਹਿਣਾ ਸਿੰਘ, ਗੁੱਜਰ ਸਿੰਘ, ਹੀਰਾ ਸਿੰਘ, ਅਜਾਇਬ ਸਿੰਘ ਆਦਿ ਇਥੇ ਸਨ, ਪਰ ਉਹ ਇਧਰ ਉਧਰ ਖਿੰਡ ਗਏ। ਸ਼ਾਇਦ ਉਹ ਅਹਿਮਦ ਸ਼ਾਹ ਦੀ ਨੀਅਤ ਅਤੇ ਇਰਾਦਾ ਦੇਖਣਾ ਚਾਹੁੰਦੇ ਸਨ ਜਾਂ ਕਿਸੇ ਚੰਗੇ ਮੌਕੇ ਦੀ ਤਾੜ ਵਿਚ ਸਨ, ਜਦ ਉਹ ਸ਼ਾਹ ਨੂੰ ਕੋਈ ਤਕੜੀ ਸੱਟ ਮਾਰ ਸਕਣ।

ਸਰਦਾਰ ਲਹਿਣਾ ਸਿੰਘ ਦਾ ਅਹਿਮਦ ਸ਼ਾਹ ਨੂੰ ਜਵਾਬ

ਅਹਿਮਦ ਸ਼ਾਹ ਦੇ ਮਹਿਮੂਦ ਬੂਟੀ ਉਤਾਰੇ ਦੀ ਖਬਰ ਸੁਣ ਕੇ ਸ਼ਹਿਰ ਲਾਹੌਰ ਦੇ ਕੁਝ ਪਤਵੰਤੇ ਉਸ ਨੂੰ ਮਿਲਣ ਗਏ ਅਤੇ ਮੁਫ਼ਤੀ ਅਲੀ-ਉ-ਦੀਨ ਦੀ ਲਿਖਤ ਅਨੁਸਾਰ ਉਨ੍ਹਾਂ ਨੇ ਗੱਲ-ਬਾਤ ਵੇਲੇ ਅਰਜ਼ ਕੀਤੀ ਕਿ ਸਰਦਾਰ ਲਹਿਣਾ ਸਿੰਘ ਬੜਾ ਨੇਕ ਬੰਦਾ ਹੈ ਅਤੇ ਸਾਰਿਆਂ ਦਾ ਭਲਾ ਚਾਹੁਣ ਵਾਲਾ ਹੈ। ਤਾਕਤ ਅਤੇ ਹਕੂਮਤ ਦੇ ਹੁੰਦੇ ਹੋਏ ਭੀ ਹਿੰਦੂਆਂ ਮੁਸਲਮਾਨਾਂ ਨਾਲ ਕੋਈ ਵਿਤਕਰਾ ਨਹੀਂ ਕਰਦਾ। ਜਦੋਂ ਈਦ ਦਾ ਪਵਿਤਰ ਦਿਨ ਆਉਂਦਾ ਹੈ, ਕਾਜ਼ੀਆਂ ਮੁਫ਼ਤੀਆਂ ਅਤੇ ਮਸੀਤਾਂ ਦੇ ਇਮਾਮਾਂ ਨੂੰ ਦਸਤਾਰਾਂ ਦਿੰਦਾ ਹੈ

Sri Satguru Jagjit Singh Ji eLibrary NamdhariElibrary@gmail.com

ਅਤੇ ਵਿਦਵਾਨ ਲੋਕਾਂ ਦੀ ਬੜੀ ਇੱਜਤ ਕਰਦਾ ਹੈ ਅਤੇ ਉਨ੍ਹਾਂ ਪਰ ਮਿਹਰਬਾਨੀ ਕਰਦਾ ਹੈ। ਅਹਿਮਦ ਸ਼ਾਹ ਨੇ ਕਿਹਾ ਕਿ ਜੇ ਉਹ ਅਜਿਹਾ ਭਲਾ ਲੋਕ ਹੈ ਤਾਂ ਉਹ ਦੌੜ ਕਿਉਂ ਗਿਆ ਹੈ। ਮੈਂ ਬੜੇ ਧਿਆਨ ਨਾਲ ਉਸ ਦੀ ਖਾਤਰਦਾਰੀ ਕਰਦਾ।

ਇਸ ਪਰ ਅਹਿਮਦ ਸ਼ਾਹ ਨੇ ਸਰਦਾਰ ਲਹਿਣਾ ਸਿੰਘ ਨੂੰ ਤੋਹਫ਼ੇ ਵਜੋਂ ਫਲ ਭੇਜੇ ਅਤੇ ਇਕ ਚਿੱਠੀ ਲਿਖੀ ਕਿ ਤੂੰ ਪੂਰੀ ਤਸੱਲੀ ਰਖ ਕੇ ਮੈਨੂੰ ਮਿਲ, ਮੈਂ ਲਾਹੌਰ ਦੀ ਸੂਬੇਦਾਰੀ ਤੈਨੂੰ ਦੇ ਦਿਆਂਗਾ। ਸਰਦਾਰ ਲਹਿਣਾ ਸਿੰਘ ਨੇ ਮੋੜ ਪਿੰਡ ਦੇ ਰਹਿਮਤੁੱਲਾ ਬੇਗ ਦੀ ਮਾਰਫ਼ਤ ਅਹਿਮਦ ਸ਼ਾਹ ਨੂੰ ਜਵਾਬ ਭੇਜਿਆ ਕਿ ਹਜੂਰ ਦੀ ਇਹ ਮਿਹਰਬਾਨੀ ਤਾਂ ਭਾਵੇਂ ਇਹ ਮੰਗ ਕਰਦੀ ਹੈ ਕਿ ਮੈਂ ਸਿਰ ਮੱਥੇ ਹਾਜਰ ਹੋਵਾਂ। ਪਰ ਮੈਂ ਬੇਬਸ ਹਾਂ ਕਿਉਂਕਿ ਜੇ ਮੈਂ ਹਜੂਰ ਦੇ ਹਾਜਰ ਹੋਵਾਂਗਾ ਤਾਂ ਇਹ ਖਾਲਸਾ ਜੀ ਨੂੰ ਚੰਗਾ ਨਹੀਂ ਲੱਗਣਾ----ਮੇਰਾ ਹਾਜਰ ਹੋਣਾ ਖਾਲਸਾ ਜੀ ਨੂੰ ਮੰਨਜ਼ੂਰ ਨਹੀਂ ਹੈ। ਸ਼ਾਹ ਵੱਲੋਂ ਆਏ ਫਲ ਭੀ ਲਹਿਣਾ ਸਿੰਘ ਨੇ ਇਹ ਕਹਿ ਕੇ ਮੋੜ ਦਿੱਤੇ ਕਿ ਇਹ ਫਲ ਤਾਂ ਆਪ ਜੈਸੇ ਬਾਦਸ਼ਾਹਾਂ ਨੂੰ ਹੀ ਸੋਭਦੇ ਹਨ, ਮੇਰੇ ਵਰਗੇ ਗਰੀਬ ਜੱਟ ਲਈ ਦਾਣੇ ਹੀ ਸੋ ਨਿਆਮਤਾਂ ਹਨ ।

[*ਇਬਰਤ ਨਾਮਾ*, 240; ਲਤੀਫ, *ਪੰਜਾਬ*, 288]

ਮੌਲਵੀ ਅਬਦੁੱਲਾ ਦੇ ਭਾਈ ਦਾਦਨ ਖ਼ਾਨ ਨੂੰ ਲਾਹੌਰ ਦਾ ਹਾਕਮ ਬਣਾ ਕੇ ਅਹਿਮਦ ਸ਼ਾਹ 29 ਦਸੰਬਰ ਨੂੰ ਲਾਹੌਰ (ਮਹਿਮੂਦ ਬੂਟੀ) ਤੋਂ ਚਲ ਕੇ ਅਗਲੇ ਦਿਨ ਅੰਮ੍ਰਿਤਸਰ ਪੁੱਜਾ ਅਤੇ ਪਹਿਲੀ ਜਨਵਰੀ 1767 ਨੂੰ ਵੈਰੋਵਾਲ ਦੇ ਪੱਤਨ ਵੱਲ ਨੂੰ ਤੁਰ ਗਿਆ। ਅਜੇ ਉਥੇ ਉਤਰਿਆ ਭੀ ਨਹੀਂ ਸੀ ਕਿ ਪਿਛੋਂ ਖਬਰ ਪੁੱਜ ਗਈ ਕਿ ਸਰਦਾਰ ਚੜ੍ਹਤ ਸਿੰਘ, ਹੀਰਾ ਸਿੰਘ ਅਤੇ ਲਹਿਣਾ ਸਿੰਘ ਨੇ ਲਾਹੌਰ ਵਿਚ ਸ਼ਾਹ ਦਾ ਡੇਰਾ ਲੁੱਟ ਲਿਆ ਹੈ। ਸ਼ਾਹ ਨੇ ਉਨ੍ਹੀਂ ਪੈਰੀਂ ਲਾਹੌਰ ਨੂੰ ਧਾਈ ਕਰ ਦਿੱਤੀ। ਪਰ ਖਾਲਸਾ ਜੀ ਇਤਨੀ ਦੇਰ ਨੂੰ ਹਰਨ ਹੋ ਚੁੱਕੇ ਸਨ। ਹੁਣ ਸ਼ਾਹ ਬੇ-ਬੱਸ ਸੀ।

ਖਾਲਸਾ ਜੀ ਦੀ ਸ਼ਾਹ ਨਾਲ ਗੱਲ ਾਤ ਕਰਨੋਂ ਨਾਂਹ

ਇਸ ਵੇਲੇ ਸ਼ਾਹ ਵੱਲੀ ਖ਼ਾਨ ਾਨ ਖ਼ਾਨ, ਨਸੀਰ ਖ਼ਾਨ ਬਲੋਚ, ਸ਼ਾਹ-ਪਸੰਦ ਖ਼ਾਨ ਆਦਿ ਮੁਖੀ ਮੁਖੀ ਖ਼ਾਨਾਂ ਨੇ ਸ਼ਾਹ ਨੂੰ ਸਲਾਹ ਦਿੱਤੀ ਕਿ ਸਿੰਘਾ ਨਾਲ ਸੁਲਾਹ ਦੀ ਗੱਲ-ਬਾਤ ਕਰ ਲੈਣੀ ਚਾਹੀਦੀ ਹੈ। ਇਸ ਅਨੁਸਾਰ ਸ਼ਾਹ ਨੇ ਨੂਰ ਦੀ ਸਰਾਇ ਤੋਂ 15 ਜਨਵਰੀ ਨੂੰ ਸਰਦਾਰ ਜੱਸਾ ਸਿੰਘ ਆਹਲੂਵਾਲੀਆ, ਸਰਦਾਰ ਝੰਡਾ ਸਿੰਘ ਭੰਗੀ, ਸਰਦਾਰ ਖੁਸ਼ਹਾਲ ਸਿੰਘ ਆਦਿ ਸਰਦਾਰਾਂ ਨੂੰ ਚਿੱਠੀਆਂ ਭੇਜੀਆਂ ਕਿ ਜੇ ਤੁਹਾਡੀ ਇੱਛਾ ਸਾਹੀ ਖਿਦਮਤ ਦੀ ਹੋਵੇ ਤਾਂ ਆ ਕੇ ਮੈਨੂੰ ਮਿਲ ਲਓ, ਪਰ ਜੇ ਤੁਹਾਡੀ ਨੀਅਤ ਵਿਰੋਧ ਦੀ ਹੈ ਤਾ ਤੁਸੀਂ ਮੈਦਾਨ ਵਿਚ ਆ ਜਾਓ। ਚੰਬੇ ਦੇ ਰਾਜੇ ਨੇ ਸਿੰਘਾਂ ਪਾਸ ਵਕੀਲ ਭੇਜਿਆ ਅਤੇ ਅਦੀਨਾ ਦੇ ਟੱਬਰ ਵਿਚੋਂ ਸਆਦਤ ਯਾਰ ਖ਼ਾਨ ਨੇ ਭੀ ਕਿਹਾ ਕਿ ਸਿੰਘਾਂ ਨੂੰ ਸ਼ਾਹ ਨਾਲ ਸੁਲਾਹ ਕਰ ਲੈਣੀ ਚਾਹੀਦੀ ਹੈ। ਸਆਦਤ ਯਾਰ ਖ਼ਾਨ ਨੇ ਕਹਾ ਭੇਜਿਆ ਕਿ ਬਾਦਸ਼ਾਹ ਦੀ ਨੀਅਤ ਖਾਲਸਾ ਜੀ ਦਾ ਮੁਲਕ ਖੋਹਣ ਦੀ ਨਹੀਂ ਹੈ, ਇਸ ਲਈ ਮੈਂ ਤੁਹਾਡੇ ਨਾਲ ਚਲ

Sri Satguru Jagjit Singh Ji eLibrary NamdhariElibrary@gmail.com

ਕੇ ਫ਼ੈਸਲਾ ਕਰਾ ਦਿਆਂਗਾ ਕਿ ਉਹ ਕਿਹੜੇ ਕਿਹੜੇ ਥਾਂ ਬਾਦਸ਼ਾਹ ਨੂੰ ਛਡ ਦੇਣ ਅਤੇ ਕਿਤਨੀ ਰਕਮ ਦੇਣ, ਅਤੇ ਸ਼ਾਹ ਉਨ੍ਹਾਂ ਨੂੰ ਲਾਹੌਰ ਦਾ ਕਬਜ਼ਾ ਦੇ ਦੇਵੇਗਾ। ਪਰ ਖਾਲਸਾ ਜੀ ਵਿਚੋਂ ਕਿਸੇ ਨੇ ਭੀ ਬਾਦਸ਼ਾਹ ਨਾਲ ਇਸ ਤਰ੍ਹਾਂ ਗੱਲ-ਬਾਤ ਕਰਨਾ ਪਰਵਾਨ ਨਾ ਕੀਤਾ। ਉਨ੍ਹਾਂ ਨੂੰ ਪਤਾ ਸੀ ਕਿ ਅਹਿਮਦ ਸ਼ਾਹ ਨੇ ਤੰਗ ਪੈ ਕੇ ਛੇਤੀ ਹੀ ਅਫ਼ਗ਼ਾਨਿਸਤਾਨ ਨੂੰ ਤੁਰ ਜਾਣਾ ਹੈ ਅਤੇ ਖਾਲਸਾ ਜੀ ਨੇ ਮੁੜ ਆਪੋ ਆਪਣੇ ਇਲਾਕਿਆਂ ਪਰ ਕਬਜ਼ੇ ਕਰ ਲੈਣੇ ਹਨ। ਇਸ ਲਈ ਅਹਿਮਦ ਸ਼ਾਹ ਨਾਲ ਹੀਣੇ ਹੋ ਕੇ ਗੱਲ-ਬਾਤ ਕਿਉਂ ਕਰੀਏ। ਸਾਨੂੰ ਸਭ ਬਖ਼ਸ਼ਿਸ਼ਾਂ ਅਕਾਲ ਪੁਰਖ ਵੱਲੋਂ ਅੱਗੇ ਹੀ ਪ੍ਰਾਪਤ ਹਨ।

[ਕੈਲੰਡਰ, ਦੂਸਰਾ, 50, 108 ਏ; ਜੱਸਾ ਸਿੰਘ ਬਿਨੋਦ, ਉਰਦੂ, 126-27, 131]

ਜਹਾਨ ਖ਼ਾਨ ਨੂੰ ਸਖ਼ਤ ਹਾਰ

ਸ਼ਾਹ ਨੇ ਜਹਾਨ ਖ਼ਾਨ ਨੂੰ ਸਿੰਘਾਂ ਦੀ ਦੇਖ ਭਾਲ ਲਈ ਸ੍ਰੀ ਅੰਮ੍ਰਿਤਸਰ ਭੇਜਿਆ ਹੋਇਆ ਸੀ। 17 ਜਨਵਰੀ ਨੂੰ ਉਹ ਦੁੱਰਾਨੀਆਂ ਦੀ ਪੰਦਰਾਂ ਹਜ਼ਾਰ ਅਗਾਊ ਫੌਜ ਨਾਲ ਪਿੰਡਾਂ ਨੂੰ ਲੁਟਦਾ ਅੱਗੇ ਨੂੰ ਤੁਰਿਆ। ਇਸ ਵੇਲੇ ਸਰਦਾਰ ਜੱਸਾ ਸਿੰਘ ਆਹਲੂਵਾਲੀਆ, ਸਰਦਾਰ ਹੀਰਾ ਸਿੰਘ, ਲਹਿਣਾ ਸਿੰਘ ਅਤੇ ਗੁੱਜਰ ਸਿੰਘ ਭੰਗੀ ਇਥੇ ਪੁੱਜੇ ਹੋਏ ਸਨ। ਉਨ੍ਹਾਂ ਨੇ ਝੁੰਜਲਾਏ ਹੋਏ ਸ਼ੇਰਾਂ ਵਾਂਗ ਯਕ ਦਮ ਆ ਹੱਲਾ ਕੀਤਾ ਅਤੇ ਪੰਜ ਛੇ ਹਜ਼ਾਰ ਦੁੱਰਾਨੀਆਂ ਨੂੰ ਮਾਰ ਦਿੱਤਾ ਅਤੇ ਜ਼ਖ਼ਮੀ ਕਰ ਦਿੱਤਾ। ਜਹਾਨ ਖ਼ਾਨ ਨੂੰ ਹੱਥਾਂ ਪੈਰਾਂ ਦੀ ਪੈ ਗਈ ਅਤੇ ਹਾਰ ਖਾ ਕੇ ਪਿੱਛੇ ਨੂੰ ਹਟਣ ਤੋਂ ਬਿਨਾਂ ਕੋਈ ਚਾਰਾ ਨਾ ਰਿਹਾ। ਜਦ ਅਹਿਮਦ ਸ਼ਾਹ ਨੂੰ ਆਪਣੇ ਬਖ਼ਸ਼ੀ ਦੀ ਭਾਂਜ ਦਾ ਪਤਾ ਲੱਗਾ ਤਾਂ ਉਹ ਆਪ ਉਸ ਦੀ ਸਹਾਇਤਾ ਕਰਨ ਲਈ ਪੁੱਜਾ। ਪਰ ਹੁਣ ਵੇਲਾ ਬੀਤ ਚੁੱਕਾ ਸੀ ਅਤੇ ਸਿੰਘ ਮਾਰ ਮਾਰ ਕੇ ਲਾਹੌਰ ਨੂੰ ਨਿਕਲ ਗਏ ਸਨ। ਇਹ ਦੇਖ ਕੇ ਅਹਿਮਦ ਸ਼ਾਹ ਛਿੱਥਾ ਪੈ ਗਿਆ ਅਤੇ ਅੰਮ੍ਰਿਤਸਰ ਦੇ ਬੰਗੇ ਆਦਿ ਢਾਹ ਦੇਣ ਦਾ ਹੁਕਮ ਦਿੱਤਾ ਅਤੇ ਜੋ ਸਿੰਘ ਉਥੇ ਮਿਲੇ ਉਨ੍ਹਾਂ ਨੂੰ ਕਤਲ ਕਰਵਾ ਦਿੱਤਾ। [ਕੈਲੰਡਰ, ਦੂਸਰਾ, 65]

ਦੁਆਬਾ ਬਿਸਤ-ਜਾਲੰਧਰ ਵਿਚ ਅਹਿਮਦ ਸ਼ਾਹ ਦੀ ਪਤਲੀ ਹਾਲਤ

ਇਥੋਂ ਸ਼ਾਹ ਦੁਆਬੇ ਵੱਲ ਨੂੰ ਚਲਾ ਗਿਆ ਜਿੱਥੇ ਇਸ ਨੂੰ ਹਿੰਦੁਸਤਾਨੀ ਰਾਜਿਆਂ ਅਤੇ ਵੱਡੇ ਵੱਡੇ ਜਿਮੀਂਦਾਰਾਂ ਦੇ ਵਕੀਲ ਮਿਲੇ ਜਿਨ੍ਹਾਂ ਵਿਚ ਪਟਿਆਲੇ ਦੇ ਰਾਜਾ ਅਮਰ ਸਿੰਘ ਅਤੇ ਕੰਵਰ ਹਿੰਮਤ ਸਿੰਘ ਦੇ ਵਕੀਲ ਭੀ ਸਨ। ਨੂਰ ਮਹਿਲ ਦੇ ਪੜਾਉ ਤੇ ਖ਼ੁਦ ਰਾਜਾ ਅਤੇ ਕੰਵਰ ਭੀ ਸ਼ਾਹ ਨੂੰ ਆ ਮਿਲੇ। [ਕੈਲੰਡਰ, ਦੂਸਰਾ, 79]

ਪਰ ਖਾਲਸਾ ਜੀ ਨੇ ਸ਼ਾਹ ਦਾ ਪਿੱਛਾ ਨਾ ਛੱਡਿਆ ਅਤੇ ਜਿੱਥੇ ਭੀ ਦਾਉ ਲੱਗਾ, ਵੇਲੇ ਕੁਵੇਲੇ ਉਸ ਪਰ ਛਾਪੇ ਮਾਰਦੇ ਰਹੇ। ਇਕ ਟਿਕਾਣੇ ਤੇ ਵੀਹ ਹਜਾਰ ਸਿੰਘਾਂ ਨੇ ਮੀਰ ਨਸੀਰ ਖ਼ਾਨ ਬਲੋਚ ਉੱਤੇ ਆ ਝਪਟਾ ਮਾਰਿਆ ਅਤੇ ਇਕ ਗਹਿ-ਗੱਚ ਲੜਾਈ ਵਿਚ ਸ਼ਾਹ ਦਾ ਸਾਰਾ ਸਾਮਾਨ ਖੋਹ ਕੇ ਲੈ ਗਏ। ਇਸ ਤੋਂ ਬਿਨਾਂ ਉਨ੍ਹਾਂ ਨੇ ਕਾਬੁਲੀ ਫਲਾਂ ਦਾ ਲੱਦਿਆ ਹੋਇਆ ਤਿੰਨ ਸੌ ਊਠਾਂ ਦਾ ਕਾਫ਼ਲਾ ਕਾਬੂ ਕਰ ਲਿਆ ਅਤੇ ਚੰਬੇ ਦੇ ਰਾਜੇ ਵੱਲੋਂ

Sri Satguru Jagjit Singh Ji eLibrary NamdhariElibrary@gmail.com

ਸ਼ਾਹ ਦੀ ਫੌਜ ਲਈ ਆ ਰਿਹਾ ਆਟਾ ਦਾਣਾ ਜਾ ਖੋਹਿਆ।

ਇਸ ਵੇਲੇ ਸਿੰਘਾਂ ਦੇ ਹੱਥੋਂ ਸ਼ਾਹ ਦੀ ਹਾਲਤ ਬਹੁਤ ਪਤਲੀ ਪਈ ਹੋਈ ਸੀ। ਨਾ ਉਸ ਨੂੰ ਦਿਨ ਆਰਾਮ ਲੈਣਾ ਮਿਲਦਾ ਸੀ, ਨਾ ਰਾਤ ਨੂੰ ਚੈਨ। ਇਕ ਸਮਕਾਲੀ ਲਿਖਤ ਅਨੁਸਾਰ "ਸ਼ਾਹ ਦਾ ਪ੍ਰਭਾਵ ਕੇਵਲ ਉਨ੍ਹਾਂ ਥਾਵਾਂ ਤਕ ਹੀ ਹੈ ਜਿਥੋਂ ਦੀ ਉਸ ਦੀ ਫੌਜ ਲੰਘ ਰਹੀ ਹੈ। ਪਿੰਡਾਂ ਦੇ ਜਿਮੀਂਦਾਰ ਲੋਕ ਆਮ ਤੌਰ ਤੇ ਇਤਨੇ ਚੰਗੇ ਸਿੱਖਾਂ ਦੇ ਹੱਕ ਵਿਚ ਮਾਲੂਮ ਹੁੰਦੇ ਹਨ ਕਿ ਸਿੱਖ ਸਾਧਾਰਨ ਤੌਰ ਤੇ ਹੀ ਰਾਤ ਨੂੰ ਉਨ੍ਹਾਂ ਦੇ ਪਿੰਡਾਂ ਵਿਚ ਜਾ ਟਿਕਦੇ ਹਨ ਅਤੇ ਸਭ ਅੰਨ ਪਾਣੀ ਉਥੇ ਉਨ੍ਹਾਂ ਨੂੰ ਮਿਲ ਜਾਂਦਾ ਹੈ। ਦਿਨੇ ਉਹ ਉਥੋਂ ਉਠ ਕੇ ਫੇਰ ਸ਼ਾਹ ਦੀ ਫੌਜ ਨੂੰ ਆ ਤੰਗ ਕਰਦੇ ਹਨ। ਜਿਤਨੀ ਦੇਰ ਤਕ ਸ਼ਾਹ ਬਿਆਸਾ ਅਤੇ ਸਤਲੁਜ ਦਰਿਆਵਾਂ ਦੇ ਵਿਚਕਾਰ ਦੁਆਬੇ ਵਿਚ ਹੈ ਸਿੱਖ ਬਾਦਸ਼ਾਹ ਦੇ ਲਾਗੇ ਲਾਗੇ ਚੜ੍ਹੇ ਰਹਿਣਗੇ, ਪਰ ਜੇ ਉਹ ਪਾਰ ਸਰਹੰਦ ਵੱਲ ਨੂੰ ਲੰਘ ਗਿਆ ਤਾਂ ਸਿੱਖ ਉਦੋਂ ਹੀ ਸ਼ਾਹ ਦੇ ਪਿੱਛੇ ਰਹੇ ਇਲਾਕਿਆਂ ਪਰ ਕਬਜੇ ਕਰ ਲੈਣਗੇ" [ਕੈਲੰਡਰ ਦੂਸਰਾ, 161 ਏ]। ਇਹ ਗੱਲ ਅੱਖਰੋ ਅੱਖਰ ਸੱਚ ਸਾਬਤ ਹੋ ਗਈ। ਮਾਰਚ ਸੰਨ 1767 ਦੇ ਸ਼ੁਰੂ ਵਿਚ ਜਦ ਸ਼ਾਹ ਸਤਲੁਜੋਂ ਪਾਰ ਹੋ ਕੇ ਦਿੱਲੀ ਵੱਲ ਨੂੰ ਤੁਰਿਆ ਤਾਂ ਸਿੰਘਾਂ ਨੇ ਲਾਹੌਰ ਉੱਤੇ ਕਬਜ਼ਾ ਕੀਤਾ ਅਤੇ ਰਾਵੀ ਤੋਂ ਲੈ ਕੇ ਸਤਲੁਜ ਤਕ ਦਾ ਸਾਰਾ ਇਲਾਕਾ ਮੱਲ ਲਿਆ।

ਸ਼ਾਹ ਦੇ ਕੰਪੂ ਵਿਚ ਬੰਗਾਲ ਦੇ ਮੀਰ ਕਾਸਿਮ ਦੇ ਵਕੀਲ ਦੇ ਹੋਣ ਨਾਲ ਇਸ ਵੇਲੇ ਅੰਗਰੇਜ਼ਾਂ ਨੂੰ ਬੜਾ ਫਿਕਰ ਪਿਆ ਹੋਇਆ ਸੀ ਕਿ ਜੇ ਬਾਦਸ਼ਾਹ ਸ਼ਾਹ ਆਲਮ ਦੂਸਰਾ ਅਤੇ ਸ਼ੁਜਾ-ਉ-ਦੌਲਾ ਅਹਿਮਦ ਸ਼ਾਹ ਨਾਲ ਰਲ ਗਏ ਤਾਂ ਬੜੀ ਮੁਸ਼ਕਲ ਹੋ ਜਾਏਗੀ। ਇਸ ਲਈ ਈਸਟ ਇੰਡੀਆ ਕੰਪਨੀ ਵਾਲਿਆਂ ਨੇ ਸ਼ਾਹ ਆਲਮ, ਸ਼ੁਜਾ-ਉ-ਦੌਲਾ, ਰੁਹੇਲਿਆਂ, ਮਰਾਠਿਆਂ ਅਤੇ ਜਾਟਾਂ ਨੂੰ ਲਿਖਿਆ ਕਿ ਉਹ ਅਹਿਮਦ ਸ਼ਾਹ ਨੂੰ ਬਿਲਕੁਲ ਨਾ ਮਿਲਣ ਅਤੇ ਜੇ ਦੁੱਰਾਨੀ ਇਧਰ ਆਇਆ ਤਾਂ ਕੰਪਨੀ ਇਨ੍ਹਾਂ ਦੀ ਪੂਰੀ ਤਰ੍ਹਾਂ ਸਹਾਇਤਾ ਕਰੇਗੀ, ਪਰ ਇਹ ਲੋਕ ਦੁਚਿੱਤੀ ਵਿਚ ਸਨ ਕਿ ਇਤਨੇ ਨੂੰ ਖ਼ਬਰਾਂ ਪੁੱਜਣ ਲੱਗ ਪਈਆਂ ਕਿ ਸਿੰਘਾਂ ਨੇ ਅਹਿਮਦ ਸ਼ਾਹ ਅਤੇ ਉਸ ਦੀ ਦੁੱਰਾਨੀ ਅਤੇ ਬਲੋਚੀ ਫੌਜਾਂ ਦੀ ਤਾਕਤ ਦਾ ਜਾਦੂ ਤੋੜ ਦਿੱਤਾ ਹੈ ਅਤੇ ਛਾਪੇ ਮਾਰ ਮਾਰ ਕੇ ਉਸ ਦਾ ਪਿੱਛਾ ਅਤੇ ਪਾਸੇ ਭੰਨ ਦਿੱਤੇ ਹਨ। ਇਸ ਨਾਲ ਇਨ੍ਹਾਂ ਸਾਰਿਆਂ ਦੇ ਮਨ ਬਦਲ ਗਏ ਅਤੇ ਇਨ੍ਹਾਂ ਨੇ ਸ਼ਾਹ ਨਾਲ ਰਲਣ ਦਾ ਖਿਆਲ ਛੱਡ ਦਿੱਤਾ।

ਅਹਿਮਦ ਸ਼ਾਹ ਸ਼ਾਹਬਾਦ ਦੇ ਦੱਖਣ ਨੂੰ ਇਸਮਾਈਲਾਬਾਦ ਉਤਰਿਆ ਹੋਇਆ ਸੀ ਕਿ ਹਿੰਦੁਸਤਾਨੀ ਰਾਜਿਆਂ ਅਤੇ ਹੋਰਨਾਂ ਦੇ ਵਕੀਲਾਂ ਨੇ ਸ਼ਾਹ ਪਾਸ ਅਰਜ਼ ਕੀਤੀ ਕਿ ਜੇ ਹਜ਼ੂਰ ਏਥੋਂ ਅੱਗੇ ਨਾ ਜਾਣ ਤਾਂ ਚੰਗਾ ਹੈ। ਇਹ ਸੁਣ ਕੇ ਸ਼ਾਹ ਨੂੰ ਗੁੱਸਾ ਚੜ੍ਹ ਗਿਆ ਅਤੇ ਕਹਿਣ ਲੱਗਾ ਕਿ ਮੈਂ ਬੜੀ ਛੇਤੀ ਦਿੱਲੀ ਪਹੁੰਚਾਂਗਾ। ਇਹ ਸੁਣ ਕੇ ਨਜੀਬੁੱਦੌਲਾ ਨੇ ਬੇਨਤੀ ਕੀਤੀ ਕਿ "ਜੇ ਹਜ਼ੂਰ ਨੇ ਜ਼ਰੂਰ ਹੀ ਦਿੱਲੀ ਜਾਣਾ ਹੈ ਤਾਂ ਚੰਗੀ ਗੱਲ, ਪਰ ਹਜ਼ੂਰ ਦੀ ਫੌਜ ਦੇ ਅੱਗੇ ਵਧਣ ਨਾਲ ਲੋਕਾਂ ਵਿਚ ਆਮ ਭਾਜੜ ਪੈ ਜਾਏਗੀ, ਸਾਰੇ ਸ਼ਹਿਰ ਅਤੇ ਪਿੰਡ

Sri Satguru Jagjit Singh Ji eLibrary NamdhariElibrary@gmail.com

ਖਾਲੀ ਹੋ ਜਾਣਗੇ ਅਤੇ ਖਾਣ ਪੀਣ ਨੂੰ ਕੁਝ ਨਹੀਂ ਮਿਲੇਗਾ। ਮੈਂ ਸਾਰਿਆਂ ਵੱਲੋਂ ਆਪ ਹਜ਼ੂਰ ਦੀ ਸੇਵਾ ਵਿਚ ਹਾਜ਼ਰ ਹਾਂ। ਪਰ ਜੇ ਫਿਰ ਭੀ ਹਜ਼ੂਰ ਨੇ ਸੱਚ ਮੁਚ ਦਿੱਲੀ ਜਾਣਾ ਹੀ ਹੈ, ਤਾਂ ਮੇਰੀ ਅਰਜ਼ ਹੈ ਕਿ ਪਹਿਲਾਂ ਮੈਨੂੰ ਹਜ਼ੂਰ ਕਤਲ ਕਰ ਦੇਣ ਅਤੇ ਪਿੱਛੋਂ ਜੋ ਮਰਜ਼ੀ ਹੋਵੇ ਸੋ ਕਰਨ। ਸ਼ਾਹ ਬੜਾ ਸਾਫ਼ ਦਿਮਾਗ਼ ਆਦਮੀ ਸੀ। ਝੱਟ ਸਾਰੀ ਗੱਲ ਤਾੜ ਗਿਆ, ਅਤੇ ਇਸ ਵਿਰੋਧ ਦੇ ਹੁੰਦੇ ਹੋਏ ਉਸ ਨੇ ਦਿੱਲੀ ਵੱਲ ਨੂੰ ਜਾਣਾ ਜੋਗ ਨਾ ਸਮਝਿਆ। ਅਤੇ ਏਥੋਂ ਹੀ ਵਾਪਸ ਅਫ਼ਗ਼ਾਨਿਸਤਾਨ ਨੂੰ ਮੁੜ ਜਾਣ ਦਾ ਮਨ ਬਣਾ ਲਿਆ। 17 ਮਾਰਚ, ਸੰਨ 1767, ਨੂੰ ਸ਼ਾਹ ਇਸਮਾਈਲਾਬਾਦ ਤੋਂ ਪਿੱਛੇ ਨੂੰ ਮੁੜ ਪਿਆ ਅਤੇ 18 ਨੂੰ ਅੰਬਾਲੇ ਪਹੁੰਚਿਆ ਅਤੇ ਉਥੋਂ ਸਰਹੰਦ ਨੂੰ ਕੂਚ ਕਰ ਦਿੱਤਾ।

[ਕੈਲੰਡਰ, ਦੂਸਰਾ, 213, 294; ਤੀਸਰਾ, ਭੂਮਿਕਾ, 15; ਦਿੱਲੀ ਕਰਾਨੀਕਲ]

ਰਾਜਾ ਅਮਰ ਸਿੰਘ ਨੂੰ ਰਾਜਗੀ

ਨਜੀਬੁੱਦੌਲਾ ਅਹਿਮਦ ਸ਼ਾਹ ਦੇ ਨਾਲ ਹੀ ਸਰਹੰਦ ਆਇਆ ਅਤੇ ਦੋ ਲੱਖ ਰੁਪਇਆ ਸ਼ਾਹ ਦੀ ਨਜ਼ਰ ਕੀਤਾ। ਸ਼ਾਹ ਨੇ ਪਰਸੰਨ ਹੋ ਕੇ ਸਰਹੰਦ ਦੀ ਫੌਜਦਾਰੀ ਨਜੀਬ ਦੇ ਪੁੱਤਰ ਜ਼ਾਬਿਤਾ ਖ਼ਾਨ ਨੂੰ ਦੇ ਦਿੱਤੀ। ਸਰਹੰਦ ਦੀ ਮਾਲਕੀ ਰਾਜ਼ਾ ਅਮਰ ਸਿੰਘ ਦੀ ਸੀ। ਸ਼ਾਹ ਨੇ ਉਸ ਪਾਸੋਂ ਬਾਬਾ ਆਲਾ ਸਿੰਘ ਦੇ ਵੇਲੇ ਦੀ ਬਣਦੀ ਰਕਮ ਵਜੋਂ ਨੌ ਲੱਖ ਰੁਪਇਆ ਮੰਗਿਆ। ਇਥੇ ਹੀ ਨਜੀਬ ਨੇ ਗੱਲ ਗੱਲ ਵਿਚ ਰਾਜਾ ਅਮਰ ਸਿੰਘ ਨੂੰ ਕਿਹਾ : "ਪਟਿਆਲੇ ਦਾ ਕਿਲਾ ਕੀ ਹੈ? ਮੈਂ ਤੈਨੂੰ ਨਜੀਬਾਬਾਦ ਵਿਚ ਆਪਣਾ ਕਿਲਾ ਪੱਥਰ ਗੜ੍ਹ ਵਿਖਾਵਾਂਗਾ। ਅਮਰ ਸਿੰਘ ਨੂੰ ਖੁੜਕੀ ਕਿ ਸ਼ਾਇਦ ਨਜੀਬ ਦੀ ਨੀਅਤ ਉਸ ਨੂੰ ਕੈਦ ਕਰ ਕੇ ਨਜੀਬਾਬਾਦ ਲੈ ਜਾਣ ਦੀ ਹੈ। ਇਸ ਗੱਲ ਦਾ ਪਤਾ ਜਦ ਅਮਰ ਸਿੰਘ ਦੀ ਦਾਦੀ ਰਾਣੀ ਫੱਤੋ (ਫਤਿਹ ਕੌਰ) ਨੂੰ ਲੱਗਾ ਤਾਂ ਉਹ ਚੁਪ ਕਰੀਤੇ ਹੀ ਸ਼ਾਹ ਦੇ ਵੱਡੇ ਵਜ਼ੀਰ ਸ਼ਾਹ-ਵਲੀ ਖ਼ਾਨ ਨੂੰ ਮਿਲੀ ਅਤੇ ਕੁਝ ਤੋਹਫ਼ੇ ਨਜ਼ਰ ਵਜੋਂ ਪੇਸ਼ ਕਰ ਕੇ ਉਸ ਪਾਸੋਂ ਅਮਰ ਸਿੰਘ ਲਈ ਸਹਾਇਤਾ ਮੰਗੀ। ਇਸ ਦਾ ਨਤੀਜਾ ਇਹ ਹੋਇਆ ਕਿ ਦੂਸਰੇ ਦਿਨ ਸਵੇਰੇ ਹੀ ਅਹਿਮਦ ਸ਼ਾਹ ਨੇ ਅਮਰ ਸਿੰਘ ਨੂੰ ਨਾ ਕੇਵਲ ਸਰਹੰਦ ਦੀ ਹਕੂਮਤ ਅਤੇ ਰਾਜਾਇ-ਰਾਜਗਾਨ ਦੀ ਪਦਵੀ ਹੀ ਦੇ ਦਿੱਤੀ ਬਲਕਿ ਅਹਿਮਦ ਸ਼ਾਹ ਦੇ ਨਾਉਂ ਪਰ ਆਪਣਾ ਸਿੱਕਾ ਚਲਾਉਣ ਦੀ ਭੀ ਆਗਿਆ ਦੇ ਦਿੱਤੀ।

[ਕੈਲੰਡਰ, ਦੂਸਰਾ, 310; *ਤਾਰੀਖ ਹੁਸੈਨ ਸ਼ਾਹੀ*, 67-8; ਖੁਸ਼ਵਕਤ ਰਾਇ, 115-ਅ]

ਰਾਜਾ ਅਮਰ ਸਿੰਘ ਨੇ ਸ਼ਾਹ-ਵਲੀ ਖ਼ਾਨ ਦੇ ਧੰਨਵਾਦ ਵਜੋਂ ਉਸ ਦੀ ਖ਼ੇਲ ਦਾ ਨਾਉਂ 'ਬਾਮੇਜ਼ਈ' ਆਪਣੀ ਮੋਹਰ ਪਰ ਆਪਣੇ ਨਾਉਂ ਦੇ ਨਾਲ ਲਾ ਲਿਆ ਅਤੇ ਜੋ ਸਿੱਕੇ ਜਾਰੀ ਕੀਤੇ ਉਨ੍ਹਾਂ ਪਰ ਉਹ ਹੀ ਅੱਖਰ ਉਕਰੇ ਗਏ ਜੋ ਅਹਿਮਦ ਸ਼ਾਹ ਦੇ ਸਿੱਕਿਆਂ ਪਰ ਸਨ :

حکم شد از قادرِ بیچوں بہ احمد پادشاہ
سکّہ زن بر سیم و زر از اوجِ ماہی تا بماہ

Sri Satguru Jagjit Singh Ji eLibrary NamdhariElibrary@gmail.com

ਹੁਕਮ ਸ਼ੁਦ ਅਜ ਕਾਦਿਰਿ ਬੇਚੂੰ ਬ-ਅਹਿਮਦ ਪਾਦਸ਼ਾਹ
ਸਿੱਕਾ ਜਨ ਬਰ ਸੀਮੋ ਜ਼ਰ ਅਜ ਔਜਿ ਮਾਹੀ ਤਾ ਬ-ਮਾਹ

ਅਰਥਾਤ—

ਹੁਕਮ ਹੋਇਆ ਅਲੱਖ ਕਰਤਾ-ਪੁਰਖ ਵੱਲੋਂ ਪਾਦਸ਼ਾਹ ਅਹਿਮਦ ਨੂੰ
(ਕਿ) ਮੱਛੀ (ਦੀ ਪਿੱਠ) ਉਪਰੋਂ ਚੰਦਰਮਾ ਤੀਕ (ਅਰਥਾਤ ਪਾਤਾਲ ਤੋਂ ਆਕਾਸ਼ ਤਕ)
ਚਾਂਦੀ ਅਤੇ ਸੋਨੇ ਦਾ ਸਿੱਕਾ ਚਲਾਓ।

ਚਾਂਦੀ ਅਤੇ ਸੋਨੇ ਦੇ ਇਹ ਸਿੱਕੇ ਮਹਾਰਾਜਾ ਅਮਰ ਸਿੰਘ ਦੇ ਵੇਲੇ ਤੋਂ ਲੈ ਕੇ ਹੁਣ ਤਕ ਪਟਿਆਲੇ ਦੇ ਮਹਾਰਾਜਿਆਂ ਦੇ ਗੱਦੀ ਪਰ ਬੈਠਣ ਵੇਲੇ ਇਕ ਰਸਮ ਦੇ ਤੋਰ ਤੇ ਜਾਰੀ ਹੁੰਦੇ ਰਹੇ ਹਨ ਅਤੇ ਆਖਰੀ ਸਿੱਕਾ ਸੰਨ 1938 ਵਿਚ ਮਹਾਰਾਜਾ ਯਾਦਵਿੰਦਰ ਸਿੰਘ ਦੇ ਗੱਦੀ ਬੈਠਣ ਵੇਲੇ ਜਾਰੀ ਹੋਇਆ ਸੀ।

ਅਹਿਮਦ ਸ਼ਾਹ ਦੀ ਅਫ਼ਗ਼ਾਨਿਸਾਤਨ ਨੂੰ ਵਾਪਸੀ (ਮਈ-ਜੂਨ 1767)

ਸ਼ਾਹ ਸਰਹੰਦੋਂ ਚੱਲ ਕੇ 23 ਮਾਰਚ, 1767, ਨੂੰ ਸਤਲੁਜ ਦੇ ਕੰਢੇ ਮਾਛੀਵਾੜੇ ਪੁੱਜਾ। ਇੱਥੇ ਟਿਕਿਆ ਹੋਇਆ ਸ਼ਾਹ ਦੁਆਬੇ ਵਿਚ ਦਾਖ਼ਲ ਹੋਣ ਤੋਂ ਪਹਿਲਾਂ ਸੋਚਾਂ ਵਿਚ ਪੈ ਗਿਆ ਕਿ ਅੱਗੇ ਚੱਲ ਕੇ ਖਾਲਸੇ ਨਾਲ ਕਿਵੇਂ ਨਿਬੜੇਗੀ। ਪਿਛਲੇ ਹੱਲੇ ਵੇਲੇ ਦਾ ਸ਼ਾਹ ਦਾ ਤਜਰਬਾ ਬੜਾ ਕੋੜਾ ਸੀ। ਸੱਤਾਂ ਅੱਠਾਂ ਦਿਨਾਂ ਵਿਚ ਸਿੰਘਾਂ ਨੇ ਦੁਆਬੇ ਵਿਚ ਰੋਜ ਹੱਲੇ ਕਰ ਕੇ ਉਸ ਦੀ ਉਹ ਹਾਲਤ ਕਰ ਦਿੱਤੀ ਸੀ ਕਿ ਉਸ ਨੂੰ ਅੰਮ੍ਰਿਤਸਰ ਅਤੇ ਲਾਹੌਰ ਵੜਨ ਦਾ ਹੌਸਲਾ ਨਹੀਂ ਸੀ ਪਿਆ। ਇਸ ਵਾਰੀ ਸ਼ਾਹ ਨੇ ਸਿੰਘਾਂ ਨਾਲ ਸੁਲਾਹ ਕਰਨ ਦੇ ਜਤਨ ਭੀ ਕਰ ਵੇਖੇ ਸਨ। ਨਾ ਹੀ ਸਰਦਾਰ ਲਹਿਣਾ ਸਿੰਘ ਭੰਗੀ ਮੰਨਿਆ ਸੀ, ਅਤੇ ਨਾ ਹੀ ਸਰਦਾਰ ਜੱਸਾ ਸਿੰਘ ਆਹਲੂਵਾਲੀਆ ਅਤੇ ਹੋਰ ਕੋਈ ਸਿੰਘ—ਇੱਥੇ ਤਕ ਕਿ ਸਿੰਘ ਸਰਦਾਰਾਂ ਵਿਚੋਂ ਕੋਈ ਉਸ ਨਾਲ ਸਿੱਧੇ ਮੂੰਹ ਗੱਲ ਕਰਨ ਲਈ ਭੀ ਤਿਆਰ ਨਹੀਂ ਸੀ ਹੋਇਆ। ਸਿੰਘ ਆਪਣੀ ਆਜਾਦੀ ਲਈ ਕਿਸੇ ਅੱਗੇ ਹੱਥ ਅੱਡਣ ਜਾਂ ਸਿਰ ਨੀਵਾਂ ਕਰਨ ਨੂੰ ਆਪਣੀ ਕੌਮ ਦੀ ਨਿਰਾਦਰੀ ਸਮਝਦੇ ਸਨ। ਰਾਜ ਉਨ੍ਹਾਂ ਨੂੰ ਗੁਰੂ ਨੇ ਬਖ਼ਸ਼ਿਆ ਹੋਇਆ ਸੀ, ਜੋ ਗੱਲ ਅਟੱਲ ਸੀ। ਇਹ ਉਨ੍ਹਾਂ ਦਾ ਪੱਕਾ ਨਿਸ਼ਚਾ ਸੀ। ਉਹ ਕਿਸੇ ਮੁਗਲ ਜਾਂ ਦੁੱਰਾਨੀ ਪਾਸੋਂ ਲਿਖਵਾ ਕੇ ਕੀ ਲੈਣ। ਕੀ ਇਹ ਫ਼ਾਨੀ ਲੋਕ ਜੁਗੋ ਜੁਗ ਅਟੱਲ ਗੁਰੂ ਨਾਲੋਂ ਵੱਡੇ ਹਨ? ਉਹ ਅਕਾਲ ਪੁਰਖ ਦੇ ਸੇਵਕ ਸਿੰਘ ਇਨ੍ਹਾਂ ਚਾਰ ਦਿਹਾੜੇ ਦੇ ਬਾਦਸ਼ਾਹਾਂ ਅਤੇ ਹਾਕਮਾਂ ਨੂੰ ਤੁਛ ਸਮਝਦੇ ਸਨ। ਇਸ ਲਈ ਉਹ ਕਿਸੇ ਦੀ ਈਨ ਮੰਨਣ ਨੂੰ ਮਨਾਏ ਨਹੀਂ ਸਨ ਜਾ ਸਕਦੇ।

ਸ਼ਾਹ ਮਾਛੀਵਾੜੇ ਆਪਣੇ ਭਵਿਖ ਦੀ ਉਧੇੜ-ਬੁਣ ਵਿਚ ਡੂਬਾ ਹੋਇਆ ਸੀ ਕਿ ਅੰਮ੍ਰਿਤਸਰ ਵੱਲੋਂ ਅਪਰੈਲ ਦੇ ਪਹਿਲੇ ਹਫ਼ਤੇ ਖਬਰ ਪੁੱਜੀ ਕਿ ਇਸ ਸਾਲ ਦੀ 10 ਅਪਰੈਲ ਸੰਨ 1767 ਨੂੰ ਵਸਾਖੀ ਦੇ ਮੇਲੇ ਲਈ ਸਵਾ ਲੱਖ ਦੇ ਕਰੀਬ ਖਾਲਸੇ ਇਕੱਠੇ ਹੋ ਰਹੇ ਸਨ ਅਤੇ ਲੜਾਈ ਲਈ ਪੂਰੀ ਤਰ੍ਹਾਂ ਸਾਮਾਨ ਸਮੱਗ੍ਰੀ ਨਾਲ ਤਿਆਰ ਹਨ। ਅਹਿਮਦ ਸ਼ਾਹ

Sri Satguru Jagjit Singh Ji eLibrary NamdhariElibrary@gmail.com

ਇਕ ਸੂਝਵਾਨ ਬੰਦਾ ਸੀ। ਉਹ ਬੇ-ਸੋਚੇ ਸਮਝੇ ਗੁੱਸੇ ਵਿਚ ਆ ਕੇ ਕੋਈ ਅਜਿਹੀ ਗੱਲ ਨਹੀਂ ਸੀ ਕਰਦਾ ਜਿਸ ਨਾਲ ਉਸ ਨੂੰ ਸਪਸ਼ਟ ਨੁਕਸਾਨ ਹੁੰਦਾ ਦਿਸਦਾ ਹੋਵੇ। ਉਸ ਲਈ ਅਫ਼ਗਾਨਾਂ ਦੀਆਂ ਜਾਨਾਂ ਇਤਨੀਆਂ ਸਸਤੀਆਂ ਨਹੀਂ ਸਨ ਕਿ ਅਜਾਈਂ ਜ਼ਾਇਆ ਕੀਤੀਆਂ ਜਾਣ। ਉਸ ਨੂੰ ਪਤਾ ਸੀ ਕਿ ਇਸ ਵੇਲੇ ਖਾਲਸਿਆਂ ਦਾ ਰਵੱਈਆ ਬੜਾ ਸਖ਼ਤ ਹੈ ਅਤੇ ਵਸਾਖੀ ਦੇ ਮੌਕੇ ਤੇ ਉਨ੍ਹਾਂ ਪਾਸ ਬੰਦੇ ਭੀ ਜ਼ਿਆਦਾ ਹੋਣਗੇ ਅਤੇ ਉਨ੍ਹਾਂ ਦੇ ਹੱਲੇ ਭੀ ਬੜੇ ਸਖ਼ਤ ਅਤੇ ਮਾਰੂ ਹੋਣਗੇ। ਇਸ ਕਰਕੇ ਉਸ ਨੇ ਦੋ ਕੁ ਮਹੀਨੇ ਸਤਲੁਜ ਦੇ ਦੱਖਣੀ ਕੰਢੇ ਹੀ ਰੁਕੇ ਰਹਿਣ ਦਾ ਫੈਸਲਾ ਕਰ ਲਿਆ।

11 ਮਈ ਨੂੰ ਨਜੀਬੁੱਦੌਲਾ ਸ਼ਾਹ ਪਾਸੋਂ ਛੁਟੀ ਲੈ ਕੇ ਘਰ ਨੂੰ ਮੁੜ ਪਿਆ। ਇਸ ਵੇਲੇ ਖਾਲਸਾ ਜੀ ਦੀ ਇਕ ਫੌਜ ਨੇ ਨਜੀਬ ਦੇ ਇਲਾਕੇ ਉੱਤੇ ਜਾ ਧਾਵਾ ਬੋਲਿਆ। ਉਨ੍ਹਾਂ ਦਾ ਮਤਲਬ ਕੇਵਲ ਇਤਨਾ ਹੀ ਸੀ ਕਿ ਨਜੀਬੁੱਦੌਲਾ ਦੇ ਸਾਰੇ ਬੰਦੇ ਆਪਣੇ ਇਲਾਕੇ ਦੀ ਰਾਖੀ ਲਈ ਚਲੇ ਜਾਣ ਅਤੇ ਸ਼ਾਹ ਦੀ ਪੰਜਾਬ ਵਿਚ ਦੀ ਅਫ਼ਗਾਨਿਸਤਾਨ ਨੂੰ ਵਾਪਸੀ ਵੇਲੇ ਕੋਈ ਜਾਣਕਾਰ ਹਿੰਦੁਸਤਾਨੀ ਆਗੂਆ ਨਾ ਰਹਿ ਜਾਏ। ਸਿੰਘਾਂ ਨੇ ਅੰਬੇਹਟਾ ਅਤੇ ਨਾਨੋਤਾ ਜਾ ਮਾਰਿਆ ਅਤੇ ਉਥੋਂ ਸ਼ਾਮਲੀ ਅਤੇ ਮੇਰਠ ਵੱਲ ਨੂੰ ਹੋ ਪਏ। ਨਜੀਬੁੱਦੌਲਾ ਨੇ ਜਦ ਸਿੰਘਾਂ ਦਾ ਪੂਰੀ ਤਰ੍ਹਾਂ ਟਾਕਰਾ ਨਾ ਹੁੰਦਾ ਦੇਖਿਆ ਤਾਂ ਸ਼ਾਹ ਪਾਸ ਸਹਾਇਤਾ ਲਈ ਬੇਨਤੀ ਕੀਤੀ। ਸ਼ਾਹ ਨੇ ਨਜੀਬ ਦੇ ਪੁੱਤਰ ਜਾਬਿਤਾ ਖ਼ਾਨ ਦੇ ਨਾਲ ਜਹਾਨ ਖ਼ਾਨ ਨੂੰ ਅੱਠ ਹਜ਼ਾਰ ਫੌਜ ਦੇ ਕੇ ਭੇਜਿਆ ਅਤੇ ਉਹ ਤਿੰਨਾਂ ਦਿਨਾਂ ਵਿਚ 180 ਮੀਲ ਦਾ ਪੰਧ ਮਾਰ ਕੇ ਸ਼ਾਮਲੀ ਪੁੱਜੇ। ਪਰ ਸਿੰਘਾਂ ਨੂੰ ਭੀ ਸੂਹ ਮਿਲ ਗਈ ਸੀ, ਇਸ ਲਈ ਉਹ 19 ਮਈ ਨੂੰ ਉਨ੍ਹਾਂ ਦੇ ਪੁੱਜਣ ਤੋਂ ਚਾਰ ਘੜੀਆਂ ਪਹਿਲਾਂ ਹੀ ਜਮੁਨਾ ਪਾਰ ਕਰ ਕੇ ਪੰਜਾਬ ਵੱਲ ਹਟ ਗਏ। ਹੁਣ ਉਨ੍ਹਾਂ ਦਾ ਮਤਲਬ ਪੂਰਾ ਹੋ ਗਿਆ ਸੀ ਅਤੇ ਨਜੀਬ ਦੇ ਬੰਦੇ ਸ਼ਾਹ ਦੇ ਕੰਪੂ ਚੋਂ ਵਾਪਸ ਆ ਗਏ ਸਨ।

ਜਦ ਸੱਤਾਂ ਕੁ ਦਿਨਾਂ 'ਚ ਜਹਾਨ ਖ਼ਾਨ ਵਾਪਸ ਮੁੜ ਗਿਆ ਤਾਂ ਸ਼ਾਹ ਨੇ ਅਫ਼ਗਾਨਿਸਤਾਨ ਨੂੰ ਚਾਲੇ ਪਾਏ ਅਤੇ ਖਾਲਸਾ ਜੀ ਨਾਲ ਮੱਥਾ ਲਾਉਣ ਤੋਂ ਡਰਦਾ ਹੋਸ਼ਿਆਰਪੁਰ, ਜਾਲੰਧਰ, ਅੰਮ੍ਰਿਤਸਰ ਜਾਂ ਗੋਇੰਦਵਾਲ, ਤਰਨਤਾਰਨ, ਨੂਰ ਦੀ ਸਰਾਇ ਅਤੇ ਲਾਹੌਰ ਦੇ ਰਸਤੇ ਛੱਡ ਕੇ ਕਸੂਰ, ਪਾਕਪਟਨ ਅਤੇ ਮੁਲਤਾਨ ਦੇ ਰਸਤੇ ਕੰਧਾਰ ਨੂੰ ਚਲਾ ਗਿਆ।

[ਨਜੀਬੁੱਦੌਲਾ (ਰਸ਼ੀਦ), 121-23; *ਤਹਿਮਾਸ ਨਾਮਾ* (ਰਾਓ), 116.
ਸਰਕਾਰ, ਫ਼ਾਲ, ਦੂਸਰੀ, 498-99]

ਖਾਲਸਾ ਜੀ ਨੇ ਮੁੜ ਪੰਜਾਬ ਪਰ ਕਬਜ਼ਾ ਕਰ ਲਿਆ

ਸਰਦਾਰ ਜੱਸਾ ਸਿੰਘ ਦੀ ਅਗਵਾਈ ਵਿਚ ਖਾਲਸਾ ਜੀ ਨੇ ਅਜਿਹੇ ਹਾਲਾਤ ਪੈਦਾ ਕਰ ਦਿੱਤੇ ਸਨ ਕਿ ਅਹਿਮਦ ਸ਼ਾਹ ਮੁੜ ਪੰਜਾਬ ਵਿਚ ਆਪਣੀ ਹਕੂਮਤ ਦਾ ਕੋਈ ਹੱਕ ਜਮਾਉਣ ਦਾ ਖਿਆਲ ਛਡ ਕੇ ਪੰਜਾਬ ਦੀ ਰਾਜਧਾਨੀ ਲਾਹੌਰ, ਅਤੇ ਗੁਜਰਾਂਵਾਲਾ, ਗੁਜਰਾਤ, ਰੋਹਤਾਸ ਆਦਿ ਸਭ ਅਸਥਾਨ ਸਿੰਘਾਂ ਦੇ ਕਬਜੇ ਵਿਚ ਛਡ ਕੇ ਨਿਰਾਸ ਮੁੜ

Sri Satguru Jagjit Singh Ji eLibrary NamdhariElibrary@gmail.com

ਗਿਆ। ਜਾਲੰਧਰ ਦੁਆਬ ਅਤੇ ਮਾਝੇ ਵਿਚ ਤਾਂ ਸਿੰਘ ਅੱਗੇ ਹੀ ਬੈਠੇ ਰਹੇ ਸਨ। ਰਿਆੜਕੀ ਵਿਚ ਭੀ ਮਾਮੂਲੀ ਹਿਲਜੁਲ ਹੀ ਹੋਈ ਸੀ। ਕੇਵਲ ਲਾਹੌਰ ਵਿਚ ਹੀ ਸ਼ਾਹ ਨੇ ਆਪਣਾ ਹਾਕਮ ਬਿਠਾਇਆ ਸੀ ਜੋ ਸਿੰਘਾਂ ਦੇ ਆਉਣ ਪਰ ਹੁਣ ਉਠ ਗਿਆ।

ਜਦ ਸਿੰਘ ਸਰਦਾਰ ਗੁੱਜਰ ਸਿੰਘ, ਲਹਿਣਾ ਸਿੰਘ ਅਤੇ ਸੋਭਾ ਸਿੰਘ ਸ਼ਾਲਾਮਾਰ ਬਾਗ਼ ਪਾਸ ਲਾਹੌਰ ਜਾ ਪੁੱਜੇ ਤਾਂ ਸ਼ਾਹ ਵੱਲੋਂ ਨਿਯਤ ਨਾਮ-ਮਾਤਰ ਹਾਕਮ ਦਾਦਨ ਖ਼ਾਨ ਨੇ ਲਾਹੌਰ ਦੇ ਪਤਵੰਤੇ ਸ਼ਹਿਰੀਆਂ ਪਾਸੋਂ ਸਲਾਹ ਪੁੱਛੀ ਕਿ ਹੁਣ ਕੀ ਕਰਨਾ ਚਾਹੀਦਾ ਹੈ। ਉਨ੍ਹਾਂ ਸਾਰਿਆਂ ਇਕ ਜਬਾਨ ਹੋ ਕੇ ਕਿਹਾ ਕਿ ਰੱਈਅਤ ਸਿੰਘਾਂ ਦੀ ਹਕੂਮਤ ਤੋਂ ਬੜੀ ਖ਼ੁਸ਼ ਅਤੇ ਰਾਜ਼ੀ ਹੈ, ਤੂੰ ਕੋਈ ਰੋਕ ਪਾ ਕੇ ਮੁਸੀਬਤ ਦੇ ਮੂੰਹ ਵਿਚ ਕਿਉਂ ਆਉਂਦਾ ਹੈਂ ? ਅਸੀਂ ਤੇਰੀ ਉਨ੍ਹਾਂ ਨਾਲ ਮੁਲਾਕਾਤ ਕਰਾ ਕੇ ਤੇਰੇ ਗੁਜਾਰੇ ਦਾ ਪ੍ਰਬੰਧ ਕਰ ਦਿੰਦੇ ਹਾਂ। ਚੁਨਾਂਚਿ ਜਦ ਦਾਦਨ ਖ਼ਾਨ ਨੇ ਸ਼ਹਿਰੀ ਪਤਵੰਤਿਆਂ ਨਾਲ ਜਾ ਕੇ ਸਿੰਘ ਸਰਦਾਰਾਂ ਨਾਲ ਮੁਲਾਕਾਤ ਕੀਤੀ ਤਾਂ ਸਰਦਾਰਾਂ ਨੇ ਉਸ ਦੀ ਬੜੀ ਇੱਜ਼ਤ ਕੀਤੀ, ਅਤੇ ਸਾਰੇ ਇਕੱਠੇ ਇਕ ਸਲਾਹ ਹੋ ਕੇ ਸ਼ਹਿਰ ਵਿਚ ਦਾਖ਼ਲ ਹੋਏ। ਇਸ ਤਰ੍ਹਾਂ ਪੰਜਾਬ ਦੀ ਰਾਜਧਾਨੀ ਲਾਹੌਰ ਵਿਚ ਮੁੜ ਸਰਦਾਰ ਗੁੱਜਰ ਸਿੰਘ, ਲਹਿਣਾ ਸਿੰਘ ਅਤੇ ਸੋਭਾ ਸਿੰਘ ਦਾ ਕਬਜਾ ਹੋ ਗਿਆ ਅਤੇ ਉਨ੍ਹਾਂ ਨੇ ਦਾਦਨ ਖ਼ਾਨ ਦੇ ਗੁਜਾਰੇ ਲਈ ਵੀਹ ਰੁਪਏ ਰੋਜ ਪਿਨਸ਼ਨ ਲਾ ਦਿੱਤੀ।

ਸਰਹੰਦ ਦੇ ਇਲਾਕੇ ਦਾ ਕਬਜ਼ਾ ਪਹਿਲੇ ਵਾਂਗੂੰ ਹੀ ਮਹਾਰਾਜਾ ਅਮਰ ਸਿੰਘ ਪਟਿਆਲੇ ਵਾਲੇ ਅਤੇ ਹੋਰ ਫੂਲਕੇ ਅਤੇ ਦੂਸਰੇ ਸਰਦਾਰਾਂ ਪਾਸ ਹੀ ਰਿਹਾ।

[ਅਲੀ-ਉ-ਦੀਨ, ਇਬਰਤਨਾਮਾ, 240-41; ਖ਼ੁਸ਼ਵਕਤ ਰਾਇ, 62-62]।

ਭਾਵੇਂ ਇਸ ਅੱਠਵੇਂ ਹੱਲੇ ਤੋਂ ਬਾਅਦ ਭੀ ਅਹਿਮਦ ਸ਼ਾਹ ਦੁੱਰਾਨੀ ਨੇ ਦੋ ਹੋਰ ਜਤਨ ਪੰਜਾਬ ਵਿਚ ਆਪਣੀ ਕਿਸਮਤ ਅਜਮਾਉਣ ਲਈ ਕੀਤੇ, ਪਰ ਅਸਲ ਵਿਚ ਇਸੇ ਨੂੰ ਹੀ ਉਸਦਾ ਅੰਤਮ ਹੱਲਾ ਸਮਝਣਾ ਚਾਹੀਦਾ ਹੈ। ਸੰਨ 1769 ਦੇ ਆਰੰਭ ਵਿਚ ਉਹ ਮੁਸ਼ਕਲ ਨਾਲ ਗੁਜਰਾਤ ਦੇ ਲਾਗੇ ਤਕ ਹੀ ਪੁੱਜ ਸਕਿਆ, ਅਤੇ ਸੰਨ 1771 ਵਿਚ ਇਹ ਕਾਗਜ਼ੀ ਲਿਖਾ-ਪੜ੍ਹੀ ਦੀ ਹੱਦੋਂ ਅੱਗੇ ਨਾ ਲੰਘਿਆ।

"ਪਟਿਆਲੇ ਨੂੰ ਨਹੀਂ ਛੇੜਨਾ"—ਜੱਸਾ ਸਿੰਘ

ਪਿੱਛੇ ਅਸੀਂ ਦੱਸ ਆਏ ਹਾਂ ਕਿ ਅਠਵੇਂ ਹੱਲੇ ਵੇਲੇ ਅਹਿਮਦ ਸ਼ਾਹ ਨੇ ਜਤਨ ਕੀਤੇ ਸਨ ਕਿ ਖਾਲਸੇ ਉਸ ਨਾਲ ਸੁਲਾਹ ਕਰ ਲੈਣ। ਪਰ ਨਾ ਤਾਂ ਸਰਦਾਰ ਲਹਿਣਾ ਸਿੰਘ ਅਤੇ ਨਾ ਹੀ ਸਰਦਾਰ ਜੱਸਾ ਸਿੰਘ ਅਤੇ ਹੋਰ ਕੋਈ ਸਰਦਾਰ ਉਸ ਨਾਲ ਕਿਸੇ ਤਰ੍ਹਾਂ ਦੀ ਕੋਈ ਗੱਲ-ਬਾਤ ਕਰਨ ਨੂੰ ਤਿਆਰ ਹੋਇਆ ਸੀ। ਕੇਵਲ ਪਟਿਆਲੇ ਦੇ ਮਹਾਰਾਜਾ ਅਮਰ ਸਿੰਘ ਹੀ ਉਸ ਨੂੰ ਸਰਹੰਦ ਮਿਲੇ ਅਤੇ ਮਹਾਰਾਜਗੀ ਦਾ ਖਿਤਾਬ ਪ੍ਰਾਪਤ ਕੀਤਾ। ਇਹ ਗੱਲ ਸਿੰਘ ਸਰਦਾਰਾਂ ਨੂੰ ਚੰਗੀ ਨਾ ਲੱਗੀ। ਇਸ ਤੋਂ ਪਹਿਲਾਂ ਜਦ ਬਾਬਾ ਆਲਾ ਸਿੰਘ ਸ਼ਾਹ ਨੂੰ ਮਿਲੇ ਸਨ ਅਤੇ ਰਾਜਗੀ ਦੀਆਂ ਨਿਸ਼ਾਨੀਆਂ ਧੌਂਸਾ ਅਤੇ ਨਿਸ਼ਾਨ—ਤਬਲੋ ਅਲਮ—ਅਹਿਮਦ ਸ਼ਾਹ ਪਾਸੋਂ ਪਰਵਾਨ ਕਰ ਲਏ ਸਨ ਤਾਂ ਦਲ ਖਾਲਸੇ ਨੇ ਨਾਰਾਜ ਹੋ

Sri Satguru Jagjit Singh Ji eLibrary NamdhariElibrary@gmail.com

ਕੇ ਪਟਿਆਲੇ ਤੇ ਚੜ੍ਹਾਈ ਕਰ ਦਿੱਤੀ ਸੀ ਜਿਸ ਨੂੰ ਸਰਦਾਰ ਜੱਸਾ ਸਿੰਘ ਨੇ ਰਫ਼ਾ ਦਫ਼ਾ ਕਰ ਦਿੱਤਾ ਸੀ।

ਹੁਣ ਫੇਰ ਹਾਲਾਤ ਬਿਗੜਦੇ ਦਿਸ ਰਹੇ ਸਨ। ਦਲ ਨੇ ਪਰਤੱਖ ਤੌਰ ਤੇ ਤਾਂ ਪਟਿਆਲੇ ਦੇ ਵਿਰੁੱਧ ਕੋਈ ਕਾਰਵਾਈ ਨਾ ਕੀਤੀ ਪਰ ਕਈ ਸਰਦਾਰਾਂ ਦੇ ਦਿਲ ਵਿਚ ਮਹਾਰਾਜਾ ਅਮਰ ਸਿੰਘ ਦਾ ਸ਼ਾਹ ਨੂੰ ਜਾ ਕੇ ਮਿਲਨਾ ਰੜਕ ਜਰੂਰ ਰਿਹਾ ਸੀ। ਸੰਨ 1767 ਦੀ ਗਰਮੀ ਦੀ ਮੌਸਮ ਵਿਚ ਜਦ ਸਰਦਾਰ ਜੱਸਾ ਸਿੰਘ, ਸਰਦਾਰ ਬਘੇਲ ਸਿੰਘ ਕਰੋੜ-ਸਿੰਘੀਆ ਅਤੇ ਕੁਝ ਹੋਰ ਸਰਦਾਰ ਮਾਲਵੇ ਵਿਚ ਵਿਚਰਦੇ ਹੋਏ ਪਟਿਆਲੇ ਆਏ, ਤਾਂ ਮਹਾਰਾਜਾ ਅਮਰ ਸਿੰਘ ਇੱਥੇ ਨਹੀਂ ਸਨ। ਸਰਦਾਰ ਬਘੇਲ ਸਿੰਘ ਨੂੰ ਖਿਆਲ ਆਇਆ ਕਿ ਪਟਿਆਲੇ ਉੱਤੇ ਕਬਜਾ ਕਰ ਲੈਣ ਦਾ ਇਹ ਇਕ ਚੰਗਾ ਮੌਕਾ ਹੈ। ਇਸ ਪਰ ਸਰਦਾਰ ਜੱਸਾ ਸਿੰਘ ਨੇ ਕਿਹਾ ਕਿ "ਨਹੀਂ, ਪਟਿਆਲੇ ਨੂੰ ਨਹੀਂ ਛੇੜਨਾ"। ਸਰਦਾਰ ਦਾ ਖਿਆਲ ਸੀ ਕਿ ਜੋ ਕੁਝ ਹੋਣਾ ਸੀ, ਸੋ ਹੋ ਗਿਆ। ਖਾਲਸੇ ਦੇ ਹੁਣ ਤਕ ਦੇ ਸਾਰੇ ਜਤਨ ਅਹਿਮਦ ਸ਼ਾਹ ਅਤੇ ਉਸ ਦੇ ਨਿਯਤ ਕੀਤੇ ਪਰਦੇਸੀ ਹਾਕਮਾਂ ਪਾਸੋਂ ਦੇਸ਼ ਨੂੰ ਆਜ਼ਾਦ ਕਰਨ ਲਈ ਸਨ, ਜੋ ਸਫਲ ਹੋ ਚੁੱਕੇ ਸਨ। ਹੁਣ ਤਾਕਤ ਹੱਥ ਆ ਜਾਣ ਪਰ ਇਸ ਦੀ ਇਸ ਤਰ੍ਹਾਂ ਵਰਤੋਂ ਆਪਣੇ ਹੀ ਪਰਣਾਲੇ ਭੰਨਣ ਵਾਲੀ ਗੱਲ ਸੀ। ਪਟਿਆਲੇ ਦਾ ਘਰ ਗੁਰੂ ਦਾ ਵਰੋਸਾਇਆ ਹੋਇਆ ਸੀ ਅਤੇ ਗੁਰੂ ਗੋਬਿੰਦ ਸਿੰਘ ਜੀ ਨੇ ਪਟਿਆਲੇ ਦੇ ਵਡਿਕਿਆਂ ਭਾਈ ਤਲੋਕਾ ਅਤੇ ਭਾਈ ਰਾਮਾ ਦੇ ਨਾਉਂ ਆਪਣੇ 2 ਭਾਦੋਂ ਸੰਮਤ 1653 ਬਿ., 2 ਅਗਸਤ, ਸੰਨ 1696 ਈ., ਦੇ ਇਕ ਹੁਕਮਨਾਮੇ ਵਿਚ ਲਿਖਿਆ ਸੀ "ਤੇਰਾ ਘਰੁ ਮੇਰਾ ਹੈ...ਤੇਰਾ ਘਰੁ ਮੇਰਾ ਅਸੈ...ਤੇਰੇ ਉੱਤੇ ਅਸਾਡੀ ਖਰੀ ਮਿਹਰਵਾਨਗੀ ਅਸੈ"। ਇਸ ਕਰਕੇ ਇਸ ਤੇ ਚੜ੍ਹਾਈ ਜਾਂ ਕਬਜਾ ਕਰਨਾ ਸਰਦਾਰ ਜੱਸਾ ਸਿੰਘ ਦੇ ਖਿਆਲ ਵਿਚ ਜੋਗ ਨਹੀਂ ਸੀ।

ਮਹਾਰਾਜਾ ਅਮਰ ਸਿੰਘ ਨੂੰ ਜਿਸ ਵੇਲੇ ਇਸ ਗੱਲ ਦਾ ਪਤਾ ਲੱਗਾ ਤਾਂ ਉਨ੍ਹਾਂ ਨੇ ਸਰਦਾਰ ਜੱਸਾ ਸਿੰਘ ਦਾ ਬਹੁਤ ਧੰਨਵਾਦ ਕੀਤਾ ਅਤੇ ਸ਼ੁਕਰਾਨੇ ਵਜੋਂ ਈਸੜੂ ਦਾ ਪਰਗਨਾ ਉਨ੍ਹਾਂ ਦੀ ਭੇਟ ਕੀਤਾ। [*ਤਾਰੀਖ਼ ਪਟਿਆਲਾ*, 74-5; ਹੁਕਮਨਾਮੇ ਨੰ. 43, ਪੰਨਾ 146-47]

Sri Satguru Jagjit Singh Ji eLibrary NamdhariElibrary@gmail.com

ਅਧਿਆਇ ਸਤਾਈਵਾਂ

ਜੱਟ, ਰੁਹੇਲੇ ਅਤੇ ਖਾਲਸਾ ਜੀ

ਭਰਤਪੁਰੀਆਂ ਅਤੇ ਜੈਪੁਰੀਆਂ ਦਾ ਬਖੇੜਾ ਖ਼ਤਮ

ਰਾਜਾ ਜਵਾਹਰ ਸਿੰਘ ਪੁਸ਼ਕਰ ਤੀਰਥ ਤੋਂ ਮੁੜਿਆ ਆ ਰਿਹਾ ਸੀ ਕਿ ਸਵਾਈ ਮਾਧੋ ਸਿੰਘ ਜੈਪੁਰੀਏ ਨੇ ਆਪਣਾ ਵੈਰ ਕੱਢਣ ਲਈ ਨਾਰਨੌਲ ਤੋਂ 23 ਕੁ ਮੀਲ ਦੱਖਣ-ਲਹਿੰਦੇ ਨੂੰ ਮਾਉਂਡੇ ਤੇ 14 ਦਸੰਬਰ, ਸੰਨ 1767, ਨੂੰ ਹੱਲਾ ਕਰ ਕੇ ਉਸ ਦਾ ਕਾਫੀ ਨੁਕਸਾਨ ਕਰ ਦਿੱਤਾ ਸੀ ਅਤੇ ਉਹ ਮੁਸ਼ਕਲ ਨਾਲ ਬਚ ਕੇ ਜਾ ਸਕਿਆ ਸੀ। ਇਸ ਤੋਂ ਛੇਤੀ ਹੀ ਪਿੱਛੋਂ ਫਰਵਰੀ ਸੰਨ 1768 ਵਿਚ ਮਾਧੋ ਸਿੰਘ ਨੇ ਫੇਰ ਜੱਟਾਂ ਦੇ ਇਲਾਕੇ ਤੇ ਜਾ ਧਾਵਾ ਕੀਤਾ ਅਤੇ 29 ਫਰਵਰੀ ਨੂੰ ਕਾਮਾ ਦੀ ਲੜਾਈ ਵਿਚ ਜੱਟਾਂ ਨੂੰ ਭਜਾ ਦਿੱਤਾ, ਪਰ ਸਰਦਾਰ ਜੱਸਾ ਸਿੰਘ ਆਹਲੂਵਾਲੀਏ ਨਾਲ ਜਦ ਦਲ-ਖਾਲਸਾ ਦੇ ਵੀਹ ਹਜ਼ਾਰ ਸਿੰਘ ਰਾਜਾ ਜਵਾਹਰ ਸਿੰਘ ਦੀ ਸਹਾਇਤਾ ਲਈ ਆ ਪੁੱਜੇ ਤਾਂ ਮਾਧੋ ਸਿੰਘ ਦੀ ਰਾਜਪੂਤ ਫੌਜ ਆਪਣੀ ਆਖਰੀ ਜਿੱਤ ਦੀ ਆਸ ਨਾ ਰਹਿਣ ਕਰਕੇ ਪਿੱਛੇ ਹਟ ਗਈ ਅਤੇ ਆਪਣੇ ਇਲਾਕੇ ਨੂੰ ਮੁੜ ਗਈ, ਅਤੇ ਇਸ ਤਰ੍ਹਾਂ ਜਵਾਹਰ ਸਿੰਘ ਦੀ ਖਲਾਸੀ ਹੋਈ। ਇਸ ਵੇਲੇ ਰਾਜਾ ਜਵਾਹਰ ਸਿੰਘ ਨੇ ਖਾਲਸਾ ਜੀ ਨੂੰ ਖਰਚ ਪੱਠੇ ਲਈ ਸਤ ਲੱਖ ਰੁਪਇਆ ਮਹੀਨਾ ਨਜ਼ਰਾਨਾ ਭੇਟ ਕੀਤਾ। [ਸਰਕਾਰ, ਫ਼ਾਲ, 477-80, 513-14, ਕਾਨੂਗੋ, ਜਾਟਸ, 213-15]। ਇਸ ਤੋਂ ਛੇਤੀ ਹੀ ਬਾਅਦ ਹਫ਼ਤੇ ਦੇ ਅੰਦਰ ਅੰਦਰ ਹੀ 6 ਮਾਰਚ ਸੰਨ 1768 ਨੂੰ ਰਾਜਾ ਮਾਧੋ ਸਿੰਘ ਦਾ ਦੇਹਾਂਤ ਹੋ ਗਿਆ ਅਤੇ ਚਾਰ ਪੰਜ ਮਹੀਨੇ ਪਿੱਛੋਂ ਜਵਾਹਰ ਸਿੰਘ ਭੀ ਕਤਲ ਹੋ ਗਿਆ। ਹੁਣ ਅੱਗੇ ਨੂੰ ਸਰਦਾਰ ਜੱਸਾ ਸਿੰਘ ਦੀ ਜ਼ਿੰਦਗੀ ਵਿਚ ਖਾਲਸਾ ਜੀ ਨੂੰ ਭਰਤਪੁਰ ਅਤੇ ਰਾਜਸਥਾਨ ਦੇ ਇਲਾਕਿਆਂ ਵਿਚ ਜਾਣ ਦੀ ਲੋੜ ਨਾ ਪਈ ਅਤੇ ਉਨ੍ਹਾਂ ਦਾ ਵਾਹ ਕੇਵਲ ਰੁਹੇਲਿਆਂ, ਦਿੱਲੀ ਦੇ ਅਹਿਲਕਾਰਾਂ ਅਤੇ ਮਰਾਠਿਆਂ ਨਾਲ ਹੀ ਪਿਆ।

ਨਜੀਬੁੱਦੌਲਾ ਰੁਹੇਲਾ ਹਾਰ ਮੰਨ ਲਿਆ

ਸੰਨ 1767 ਦੀ ਦੀਵਾਲੀ (22 ਅਕਤੂਬਰ) ਤੋਂ ਬਾਅਦ ਖਾਲਸਾ ਜੀ ਸਿਆਲ ਦੇ ਮੌਸਮ ਵਿਚ ਪਾਣੀਪਤ ਦੇ ਇਲਾਕੇ ਵਿਚ ਜਾ ਉਤਰੇ। ਨਜੀਬੁੱਦੌਲਾ ਉਨ੍ਹਾਂ ਦੇ ਟਾਕਰੇ ਲਈ ਫੌਜ ਲੈ ਕੇ ਗਿਆ ਪਰ ਉਸ ਨੇ ਮਹਿਸੂਸ ਕੀਤਾ ਕਿ ਖਾਲਸਿਆਂ ਨੂੰ ਰੋਕ ਸਕਣਾ ਉਸ ਦੇ ਬਸ ਦੀ ਗੱਲ ਨਹੀਂ ਰਹੀ। ਨਜੀਬ ਦੇਖ ਰਿਹਾ ਸੀ ਕਿ ਜਿਨ੍ਹਾਂ ਨੇ ਸਰਹੰਦ ਪਰ ਕਬਜ਼ਾ ਕਰ

Sri Satguru Jagjit Singh Ji eLibrary NamdhariElibrary@gmail.com

ਲਿਆ ਹੈ ਅਤੇ ਲਾਹੌਰ ਭੀ ਲੈ ਲਿਆ ਹੈ ਅਤੇ ਸਾਰੇ ਪੰਜਾਬ ਤੇ ਰਾਜ ਜਮਾ ਕੇ ਆਪਣਾ ਸਿੱਕਾ ਜਾਰੀ ਕਰ ਦਿੱਤਾ ਹੈ, ਉਨ੍ਹਾਂ ਅੱਗੇ ਅੜਨਾ ਹੁਣ ਮੁਸ਼ਕਲ ਹੈ। ਕੋਈ ਵੱਡੀ ਗੱਲ ਨਹੀਂ ਕਿ ਜੇ ਹੱਲਾ ਕਰ ਕੇ ਦਿੱਲੀ ਨੂੰ ਆ ਪਏ ਤਾਂ ਇਥੇ ਭੀ ਕਬਜਾ ਕਰ ਲੈਣ। ਉਸ ਹਾਲਤ ਵਿਚ ਮੁਗ਼ਲਾਂ ਦੀ ਰਾਜਧਾਨੀ ਭੀ ਹੱਥੋਂ ਚਲੀ ਜਾਏਗੀ ਅਤੇ ਸ਼ਾਹਜ਼ਾਦਿਆਂ ਅਤੇ ਰਾਜ-ਮਾਤਾ ਮਲਿਕਾ ਜ਼ੀਨਤ ਮਹੱਲ ਦੀ ਰਾਖੀ ਕਰ ਸਕਣੀ ਸੰਭਵ ਨਹੀਂ ਰਹੇਗੀ। ਆਪਣੀ ਇਸ ਬੇ-ਬਸੀ ਦੀ ਹਾਲਤ ਵਿਚ ਨਜੀਬੁੱਦੌਲਾ ਨੇ ਬਾਦਸ਼ਾਹ ਸ਼ਾਹ ਆਲਮ ਦੂਸਰੇ ਨੂੰ ਅਲਾਹਾਬਾਦ ਲਿਖਿਆ :

> "ਇਸ ਘੜੀ ਤਕ ਮੈਂ ਨੌਜਵਾਨ ਸ਼ਾਹਜ਼ਾਦਿਆਂ ਅਤੇ ਰਾਜ-ਮਾਤਾ ਦੀ ਪੂਰੀ ਤਨਦੇਹੀ ਅਤੇ ਵਫ਼ਾਦਾਰੀ ਨਾਲ ਸੇਵਾ ਕੀਤੀ ਹੈ, ਪਰ ਹੁਣ ਉਨ੍ਹਾਂ ਦੀ ਰਾਖੀ ਲਈ ਜਿਤਨੇ ਸਾਹਸ ਦੀ ਲੋੜ ਹੈ ਉਹ ਮੇਰੇ ਪਾਸੋਂ ਹੋਰ ਨਹੀਂ ਹੋ ਸਕਦਾ। ਇਸ ਲਈ ਹਜ਼ੂਰ ਨੂੰ ਆਪਣੀ ਰਾਜਧਾਨੀ ਵਿਚ ਪੁੱਜ ਕੇ ਆਪਣੀ ਇੱਜ਼ਤ ਦੀ ਆਪ ਰਾਖੀ ਕਰਨੀ ਚਾਹੀਦੀ ਹੈ। ਹਜ਼ੂਰ ਦੇ ਇਸ ਦਾਸ ਦੀ ਸਪਸ਼ਟ ਬੇਨਤੀ ਹੈ ਕਿ ਹੁਣ ਬਦਲੇ ਹੋਏ ਹਾਲਤ ਵਿਚ ਉਹ ਆਪਣੀ ਸੇਵਾ ਨਿਭਾਉਣ ਦੇ ਜੋਗ ਨਹੀਂ।"

ਇਸੇ ਤਰ੍ਹਾਂ ਨਜੀਬੁੱਦੌਲਾ ਨੇ ਰਾਜਮਾਤਾ ਜ਼ੀਨਤ ਮਹੱਲ ਨੂੰ ਲਿਖਿਆ ਕਿ ਮੈਂ ਦਿੱਲੀ ਦੀ ਰਾਖੀ ਕਰ ਸਕਣ ਦੇ ਅਸਮਰਥ ਹਾਂ ਅਤੇ ਜੇ ਤੁਹਾਡੀ ਇੱਛਾ ਹੋਵੇ ਤਾਂ ਮੈਂ ਕਿਲੇ ਵਿਚ ਰਹਿ ਰਹੇ ਸਾਰੇ ਸ਼ਾਹੀ ਖ਼ਾਨਦਾਨ ਨੂੰ ਬਾਦਸ਼ਾਹ ਪਾਸ ਅਲਾਹਾਬਾਦ ਪਹੁੰਚਾ ਦਿਆਂਗਾ। ਸਿੱਖਾਂ ਦਾ ਜੋਰ ਜਿਆਦਾ ਪੈ ਗਿਆ ਹੈ ਅਤੇ ਮੈਂ ਹੁਣ ਆਪਣੀ ਰਾਖੀ ਕਰ ਸਕਣ ਜੋਗਾ ਭੀ ਨਹੀਂ ਹਾਂ। ਮੈਂ ਰਾਜਸੀ ਜੀਵਨ ਤੋਂ ਅੱਡ ਹੋ ਕੇ ਮੱਕੇ ਦੇ ਹੱਜ ਲਈ ਚਲਾ ਜਾਣਾ ਚਾਹੁੰਦਾ ਹਾਂ ਜਾਂ ਕਿਸੇ ਗੁਪਤ ਥਾਂ ਜਾ ਕੇ ਚੁਪ ਕਰੀਤੇ ਦਿਨ ਕਟੀ ਕਰ ਲੈਣਾ ਚਾਹੁੰਦਾ ਹਾਂ [ਸਰਕਾਰ, ਫ਼ਾਲ, 403-04]* । ਇਸ ਤਰ੍ਹਾਂ ਨਜੀਬੁੱਦੌਲਾ ਨੇ ਖੁਲ੍ਹਮ ਖੁਲ੍ਹਾ ਖਾਲਸਿਆਂ ਪਾਸੋਂ ਹਾਰ ਮੰਨ ਲਈ।

---

*...The Sikhs were year by year increasing in number and spirit. The final retreat of Ahmad Shah, practically beaten. in May 1767. had given them boundless courage. ...And now the dying Najib confessed himself beaten. It was only against an entire nation in arms, fired with all the energy of a newly risen...people...that he had at last to admit defeat. He had served his sovereign loyally and defended his capital and family as long as he could. But he now begged leave to resign a burden beyond his physical powers. He wrote to the Emperor Shah Alam :

> "Until this hour I have manifested the firmest devotion and loyalty to the young princes and ex-Empress [in Delhi Fort]. But I am no longer able to continue the support to them which is necessary for their protection. Let your Majesty advance to your capital and yourself defend your honour. Your vassal frankly represents that he is not equal to the charge in his present situation."

[Contd. on next page]

Sri Satguru Jagjit Singh Ji eLibrary NamdhariElibrary@gmail.com

ਨਜੀਬੁੱਦੌਲਾ ਨੇ ਜ਼ਾਬਿਤਾ ਖ਼ਾਨ ਨੂੰ ਪਗੜੀ ਦੇ ਦਿੱਤੀ (ਮਾਰਚ 1768)

ਨਜੀਬੁੱਦੌਲਾ ਵੱਲੋਂ ਬਾਦਸ਼ਾਹ ਸ਼ਾਹ ਆਲਮ ਅਤੇ ਰਾਜ-ਮਾਤਾ ਜ਼ੀਨਤ ਮਹਲ ਨੂੰ ਆਪਣੇ ਅਸਤੀਫ਼ੇ ਲਿਖ ਭੇਜਣੇ ਕੋਈ ਰਾਜਸੀ ਧਮਕੀ ਜਾਂ ਕੋਈ ਹੋਰ ਚਾਲਾਕੀ ਨਹੀਂ ਸੀ, ਬਲਕਿ ਉਹ ਸੱਚ ਮੁੱਚ ਹੀ ਇਹ ਸਮਝਦਾ ਸੀ ਕਿ ਸਿੰਘਾਂ ਦੀ ਵਧਦੀ ਜਾ ਰਹੀ ਤਾਕਤ ਦੇ ਸਾਹਮਣੇ ਖੜੋ ਸਕਦਾ ਉਸ ਲਈ ਸੰਭਵ ਨਹੀਂ ਰਿਹਾ। ਇਸ ਲਈ ਉਸ ਨੇ ਆਪਣੇ ਘਰ ਵਾਲਿਆਂ ਨਾਲ ਸਲਾਹ ਕਰ ਕੇ ਅਤੇ ਬੜੇ ਧਿਆਨ ਨਾਲ ਅੱਗਾ ਵਿਚਾਰ ਕੇ ਆਪਣੇ ਪੁੱਤਰ ਜ਼ਾਬਿਤਾ ਖ਼ਾਨ ਨੂੰ ਆਪਣੀ ਥਾਂ ਨਿਯਤ ਕਰ ਦਿੱਤਾ ਅਤੇ ਆਪਣੀ ਪਗੜੀ ਉਸ ਦੇ ਸਿਰ ਤੇ ਬੰਨ੍ਹ ਦਿੱਤੀ ਅਤੇ ਜੀਉਂਦੇ ਜੀ ਹੀ ਆਪਣੇ ਸਾਰੇ ਸਰਦਾਰੀ, ਰਾਜਸੀ, ਇਲਾਕਾਈ ਅਤੇ ਫੌਜੀ ਅਧਿਕਾਰ ਉਸ ਨੂੰ ਦੇ ਦਿੱਤੇ। ਬਾਹਰ ਦੀਆਂ ਤਾਕਤਾਂ ਨਾਲ ਸੰਬੰਧਾਂ ਵਿਚ ਭੀ ਉਸ ਨੂੰ ਪੂਰੀ ਪੂਰੀ ਖੁਲ੍ਹ ਦੇ ਦਿੱਤੀ ਅਤੇ ਜਾਬਿਤਾ ਖ਼ਾਨ ਨੂੰ ਕਹਿ ਦਿੱਤਾ ਕਿ ਸਿੱਖਾਂ ਨਾਲ, ਬਿਨਾਂ ਕਿਸੇ ਹੋਰ ਨੂੰ ਪੁੱਛਣ ਪਛਾਣ ਦੇ, ਸੁਲਾਹ ਜਾਂ ਲੜਾਈ ਨਾਲ ਜਿਵੇਂ ਉਸ ਦੀ ਮਰਜੀ ਹੋਵੇ ਫੈਸਲਾ ਕਰ ਲਵੇ। ਇਸ ਦੇ ਨਾਲ ਹੀ ਨਜੀਬ ਨੇ ਦਿੱਲੀ ਤੋਂ ਆਪਣਾ ਨਾਇਬ ਸੁਲਤਾਨ ਖ਼ਾਨ ਵਾਪਸ ਬੁਲਾ ਲਿਆ ਅਤੇ ਆਪਣਾ ਮਾਲ ਅਸਬਾਬ ਭੀ ਉਥੋਂ ਲੈ ਆਂਦਾ। ਜਾਬਤਾ ਖ਼ਾਨ ਭੀ ਆਪਣੇ ਪਿਤਾ ਨਾਲ ਸਹਿਮਤ ਸੀ ਕਿ ਖਾਲਸਿਆਂ ਨਾਲ ਲੜਾਈ ਵਿਚ ਵਾਰੇ ਨਹੀਂ ਆਇਆ ਜਾ ਸਕਣਾ। ਇਸ ਲਈ ਉਸ ਨੇ ਲੁਹਾਰੀ ਅਤੇ ਜਲਾਲਾਬਾਦ ਵਿਚ ਸਿੰਘ ਸਰਦਾਰਾਂ ਨਾਲ ਸੁਲਾਹ ਕਰ ਲਈ।

[*ਨਜੀਬੁੱਦੌਲਾ* (ਰਸ਼ੀਦ), 125-26; ਸਰਕਾਰ, ਫ਼ਾਲ, ਦੂਸਰਾ, 404-05]

ਬਾਦਸ਼ਾਹ ਸ਼ਾਹ ਆਲਮ ਨੂੰ ਫ਼ਿਕਰ

ਨਜੀਬੁੱਦੌਲਾ ਦੇ ਅਸਤੀਫੇ ਨਾਲ ਅਲਾਹਾਬਾਦ ਬੈਠੇ ਬਾਦਸ਼ਾਹ ਸ਼ਾਹ ਆਲਮ ਨੂੰ ਬੜਾ ਫ਼ਿਕਰ ਪੈ ਗਿਆ ਕਿ ਨਜੀਬੁੱਦੌਲਾ ਦੇ ਦਿੱਲੀ ਤੋਂ ਚਲੇ ਜਾਣ ਤੋਂ ਬਾਅਦ ਰਾਜ-ਮਾਤਾ ਅਤੇ ਯੁਵਰਾਜ ਆਦਿ ਦੀ ਦਿੱਲੀ ਵਿਚ ਕੌਣ ਰਾਖੀ ਕਰੇਗਾ, ਅਤੇ ਜੇ ਸਾਰਾ ਸ਼ਾਹੀ ਟੱਬਰ ਕਬੀਲਾ ਦਿੱਲੀ ਤੋਂ ਬੁਲਾ ਲਿਆ ਗਿਆ ਤਾਂ ਸਿੱਖ, ਜੋ ਸਰਹੰਦ ਵਿਚ ਪੱਕੀ ਤਰ੍ਹਾਂ ਰਾਜਸੀ ਹਾਕਮ ਪਰਵਾਨ ਹੋ ਗਏ ਹਨ ਅਤੇ ਹਰਿਆਣੇ ਅਤੇ ਉੱਪਰਲੀ ਦੁਆਬ ਵਿਚ ਜਿਨ੍ਹਾਂ ਦਾ ਸਭ ਤੋਂ ਵੱਧ ਬੋਲ ਬਾਲਾ ਹੋ ਰਿਹਾ ਹੈ, ਬੇ-ਰੋਕ ਟੋਕ ਰਾਜਧਾਨੀ ਪਰ ਕਬਜਾ ਕਰ ਲੈਣਗੇ ਅਤੇ ਉਨ੍ਹਾਂ ਦੇ ਡਾਢੇ ਹੱਥਾਂ ਵਿਚੋਂ ਇਸ ਨੂੰ ਛੁਡਾ ਸਕਣਾ ਬਾਦਸ਼ਾਹ ਲਈ ਅਸੰਭਵ ਹੋਵੇਗਾ। ਜਿਸ ਦੇ ਹੱਥ ਵਿਚ ਰਾਜਧਾਨੀ ਹੈ, ਕੁਦਰਤੀ ਤੌਰ ਤੇ ਬਾਦਸ਼ਾਹ ਬਣਾਉਣਾ ਜਾਂ ਹਟਾਉਣਾ

[Contd. from last page]

"To the Dowager-Empress Zinat Mahal, he wrote in the same terms, resigning his task of defending Delhi and offering to escort the whole royal family in the fort to the Emperor at Allahabad if she desired it. He added that the Sikhs had prevailed and he was unable to provide for his own security. He talked of seeking his political *nirvan* by making a pilgrimage to Mecca, or retiring to some obscure retreat" [Sarkar, *Fall of the Mughal Empire*, ii. 403-04].

Sri Satguru Jagjit Singh Ji eLibrary NamdhariElibrary@gmail.com

ਉਸੇ ਦੇ ਹੱਥ ਹੁੰਦਾ ਹੈ। ਫੇਰ ਦਿੱਲੀ ਦੇ ਮਾਲਕ ਬਣ ਜਾਣ ਪਰ ਸਿੱਖਾਂ ਨੂੰ ਕੌਣ ਰੋਕ ਸਕਦਾ ਹੈ ਜੇ ਉਹ ਦਿੱਲੀ ਦੇ ਮੰਗਤਿਆਂ ਵਰਗੇ ਅਵਾਰਾਗਰਦ ਸ਼ਾਹਜਾਦਿਆਂ ਦੀ ਹੇੜ੍ਹ ਵਿਚੋਂ ਕਿਸੇ ਕਾਠ ਦੀ ਪੁਤਲੀ ਨੂੰ ਬਾਦਸ਼ਾਹ ਬਣਾ ਦੇਣ ਅਤੇ ਉਸ ਦੇ ਕਾਨੂੰਨੀ ਅਧਿਕਾਰ ਦੇ ਪਰਦੇ ਹੇਠ ਦਿੱਲੀ ਦੇ ਸਾਮਰਾਜ ਨੂੰ ਆਪ ਜਿੱਤ ਲੈਣ।*

ਸਰਦਾਰ ਜੱਸਾ ਸਿੰਘ ਦੀ ਬਾਦਸ਼ਾਹ ਸ਼ਾਹ ਆਲਮ ਨੂੰ ਚਿੱਠੀ ਅਤੇ ਉਸ ਦਾ ਜਵਾਬ

ਪਰ ਮਾਲੂਮ ਹੁੰਦਾ ਹੈ ਖਾਲਸਾ ਜੀ ਦਾ ਅਜਿਹਾ ਕੋਈ ਮਨਸ਼ਾ ਨਹੀਂ ਸੀ। ਬਲਕਿ ਜਨਵਰੀ ਸੰਨ 1768 ਵਿਚ ਸਰਦਾਰ ਜੱਸਾ ਸਿੰਘ ਨੇ ਇਕ ਚਿੱਠੀ ਬਾਦਸ਼ਾਹ ਸ਼ਾਹ-ਆਲਮ ਨੂੰ ਅਲਾਹਾਬਾਦ ਲਿਖੀ ਸੀ ਕਿ ਜੇ ਬਾਦਸ਼ਾਹ ਦਿੱਲੀ ਨੂੰ ਆ ਜਾਏ ਤਾਂ ਸਾਰੀ ਹਕੂਮਤ ਫੇਰ ਇਕੱਠੀ ਹੋ ਕੇ ਉਸ ਨੂੰ ਮਿਲ ਜਾਏਗੀ। ਇਸ ਦੇ ਉਤਰ ਵਿਚ ਬਾਦਸ਼ਾਹ ਨੇ ਸਰਦਾਰ ਨੂੰ ਲਿਖਿਆ ਕਿ ਮੈਂ ਹਰ ਵੇਲੇ ਸੋਚ ਰਿਹਾ ਹਾਂ ਕਿ ਮੈਂ ਦਿੱਲੀ ਪਹੁੰਚ ਜਾਵਾਂ ਪਰ ਇਹ ਤਾਂ ਹੀ ਹੋ ਸਕਦਾ ਹੈ ਜੇ ਸਰਦਾਰ ਆਪ ਹੋਰ ਸਾਰੇ ਸਿੱਖ ਸਰਦਾਰਾਂ ਨੂੰ ਇਕੱਠੇ ਕਰ ਕੇ ਮੇਰੇ ਨਾਲ ਚਲੇ। ਫੇਰ ਰਾਜ ਵਿਚ ਅਮਨ ਹੋ ਜਾਏਗਾ ਅਤੇ ਵੈਰੀ ਘਬਰਾ ਜਾਣਗੇ। ਮੈਨੂੰ ਹੈਰਾਨੀ ਹੈ ਕਿ ਇਕੱਠੇ ਹੋਣ ਦੀ ਥਾਂ ਲਗਭਗ ਹਰ ਰੋਜ ਕਿਸੇ ਨਾ ਕਿਸੇ ਸਰਦਾਰ ਵੱਲੋਂ ਚਿੱਠੀ ਆ ਜਾਂਦੀ ਹੈ ਅਤੇ ਹਰ ਪਾਸਿਓਂ ਚਿੱਠੀਆਂ ਵਧਦੀਆਂ ਜਾਂਦੀਆਂ ਹਨ। ਇਸ ਲਈ ਚਾਹੀਦਾ ਇਹ ਹੈ ਕਿ ਸਾਰੇ ਸਰਦਾਰ ਇਕੱਠੇ ਹੋ ਕੇ ਇਕ ਤਕੜੀ ਜੱਥੇ ਬੰਦੀ ਬਣਾਉਨ ਅਤੇ ਸਾਰਿਆਂ ਵਿਚੋਂ ਇਕ ਵੱਡਾ ਸਰਦਾਰ ਚੁਣ ਕੇ ਉਸ ਦੇ ਹੱਥ ਤੁਸੀਂ ਸਰਦਾਰਾਂ ਦੀਆਂ ਮੋਹਰਾਂ ਲਾ ਕੇ ਅਰਜੀ ਭੇਜੋ ਕਿ ਮੈਂ ਤੁਹਾਡੇ ਪਰ ਭਰੋਸਾ ਕਰਾਂ ਅਤੇ ਤੁਹਾਡੀ ਅਰਜੀ ਪਰ ਆਪਣੀ ਰਜ਼ਾਮੰਦੀ ਦਿਆਂ। ਇਸ ਖਿਆਲ ਨਾਲ ਕਿ ਇਨ੍ਹਾਂ ਗੱਲਾਂ ਦਾ ਹੋਰ ਕਿਸੇ ਨੂੰ ਪਤਾ ਨਾ ਹੋ ਸਕੇ, ਤੁਸੀਂ ਕੋਈ ਭਰੋਸੇ ਜੋਗ ਆਦਮੀ ਮੇਰੇ ਪਾਸ ਭੇਜੋ। ਫਿਰ ਮੈਂ ਫੌਜ ਲੈ ਕੇ ਆਵਾਂਗਾ। ਤੁਹਾਨੂੰ ਨਾਲ ਲੈ ਲਵਾਂਗਾ ਅਤੇ ਰਾਜ-ਕਾਜ ਆਪਣੇ ਹਥ ਲੈ ਲਵਾਂਗਾ।

ਇਸ ਤੋਂ ਮਾਲੂਮ ਹੁੰਦਾ ਹੈ ਕਿ ਇਹ ਚਿੱਠੀ ਸਰਦਾਰ ਜੱਸਾ ਸਿੰਘ ਨੇ ਆਪਣੇ ਵੱਲੋਂ ਹੀ

---

* As early as October 1765, Najib had asked the Emperor to come personally to Delhi and now in February, 1768, he definitely tendered his resignation. This development threw Shah Alam into the greatest perplexity: who would guard his mother and Heir in that city after the withdrawl of Najib ? And if he recalled all his family from Delhi, the Sikhs, who were now offically masters of Sirhind and practically supreme over Hariana and the upper Doab, would take unopposed possession of the Capital, and it would be impossible for Shah Alam to recover it from their strong hands. The holder of the capital was naturally in the position of a king-maker. What was there to prevent the Sikh lords of Delhi from crowning a puppet from among the swarm of beggarly vagrant Shahzadas, and under cover of his legal authority conquering the empire for themselves.

[Sarkar, *Fall of the Mughal Empire*, ii. 549-50]

Sri Satguru Jagjit Singh Ji eLibrary NamdhariElibrary@gmail.com

ਲਿਖੀ ਸੀ ਅਤੇ ਇਸ ਸੰਬੰਧੀ ਖਾਲਸਾ ਜੀ ਦਾ ਕੋਈ ਗੁਰਮਤਾ ਨਹੀਂ ਸੀ ਹੋਇਆ। ਇਸੇ ਕਰਕੇ ਬਾਦਸ਼ਾਹ ਸ਼ਾਹ ਆਲਮ ਪਾਸ ਵੱਖੋ ਵੱਖਰੇ ਸਰਦਾਰਾਂ ਵੱਲੋਂ ਚਿੱਠੀਆਂ ਪੁੱਜ ਰਹੀਆਂ ਸਨ। ਪਰ ਚੂੰਕਿ ਇਨ੍ਹਾਂ ਸਾਰੀਆਂ ਚਿੱਠੀਆਂ ਦਾ ਭਾਵ ਇੱਕੋ ਹੀ ਸੀ, ਇਸ ਲਈ ਬਾਦਸ਼ਾਹ ਨੇ ਇਕ ਸਾਂਝਾ ਜਵਾਬ ਪੰਥ ਦੇ ਜੱਥੇਦਾਰ ਸੁਲਤਾਨੁਲ-ਕੌਮ ਸਰਦਾਰ ਜੱਸਾ ਸਿੰਘ ਆਹਲੂਵਾਲੀਆ ਨੂੰ ਦਿੱਤਾ ਕਿ ਉਹ ਸਾਰਿਆਂ ਦੀਆਂ ਮੋਹਰਾਂ ਲਾ ਕੇ ਇਕ ਸਾਂਝੀ ਚਿੱਠੀ ਲਿਖਣ ਜਿਸ ਵਿਚ ਬਾਦਸ਼ਾਹ ਨੂੰ ਦਿੱਲੀ ਪਹੁੰਚਾਉਣ ਦਾ ਵਹਿਦਾ ਹੋਵੇ। ਇਸ ਲਿਖਾ-ਪੜ੍ਹੀ ਦਾ ਕੀ ਬਣਿਆ, ਸਰਕਾਰ ਹਿੰਦ ਦੇ ਰਿਕਾਰਡ ਵਿਚ ਕੁਝ ਪਤਾ ਨਹੀਂ ਲਗਦਾ। ਪਰ ਇਉਂ ਜਾਪਦਾ ਹੈ ਕਿ ਸਰਦਾਰ ਜੱਸਾ ਸਿੰਘ ਅਤੇ ਦੂਸਰੇ ਸਰਦਾਰਾਂ ਨੇ ਉਸ ਵੇਲੇ ਇਹ ਚਿੱਠੀਆਂ ਲਿਖੀਆਂ ਸਨ ਜਿਸ ਵੇਲੇ ਕਿ ਪਹਿਲੀ ਨਵੰਬਰ 1767 ਨੂੰ ਇਕ ਮਰਾਠਾ ਵਕੀਲ ਨੇ ਇਹ ਸੁਝਾਓ ਪੇਸ਼ ਕੀਤਾ ਸੀ ਕਿ ਅੰਗਰੇਜ (ਈਸਟ ਇੰਡੀਆ ਕੰਪਨੀ), ਮਰਾਠੇ, ਰਾਜਪੂਤ ਅਤੇ ਰੁਹੇਲੇ ਇਕੱਠੇ ਰਲ ਕੇ ਬਾਦਸ਼ਾਹ ਨੂੰ ਅਲਾਹਬਾਦ ਤੋਂ ਦਿੱਲੀ ਪਹੁੰਚਾ ਦੇਣ। ਇਹ ਲਿਖਾ-ਪੜ੍ਹੀ ਚੋਖਾ ਚਿਰ ਹੁੰਦੀ ਰਹੀ ਪਰ ਇਸ ਦਾ ਸਿਟਾ ਕੋਈ ਨਾ ਨਿਕਲਿਆ।

[ਕੈਲੰਡਰ, ਦੂਸਰਾ, 849; ਸਰਕਾਰ, ਫ਼ਾਲ, ਦੂਸਰਾ, 550]

ਇਸ ਲਿਖਾ-ਪੜ੍ਹੀ ਵੇਲੇ ਨਜੀਬੁੱਦੌਲਾ ਨੂੰ ਮਰਾਠਾ ਸਰਦਾਰ ਤੁਕੋਜੀ ਹੋਲਕਰ ਨਾਲ ਸੁਲਾਹ ਕਰ ਲੈਣ ਦਾ ਮੌਕਾ ਮਿਲ ਗਿਆ ਅਤੇ ਆਪਣੇ ਪੁੱਤਰ ਜਾਬਿਤਾ ਖ਼ਾਨ ਦੀ ਬਾਂਹ ਤੁਕੋਜੀ ਨੂੰ ਫੜਾ ਕੇ ਨਿਸਚਿੰਤ ਹੋ ਗਿਆ ਅਤੇ 31 ਅਕੂਤਬਰ, ਸੰਨ 1770, ਨੂੰ ਚਲਾਣਾ ਕਰ ਗਿਆ।

ਨਜੀਬੁੱਦੌਲਾ ਦੀ ਮੌਤ ਨੇ ਬਾਦਸ਼ਾਹ ਸ਼ਾਹ ਆਲਮ ਨੂੰ ਇਕ ਪਾਸੇ ਫੈਸਲਾ ਕਰਨ ਲਈ ਮਜਬੂਰ ਕਰ ਦਿੱਤਾ ਕਿ ਜੇ ਉਸ ਨੇ ਕਦੀ ਦਿੱਲੀ ਜਾਣਾ ਹੈ ਤਾਂ ਹੁਣੇ ਹੀ ਜਾਣਾ ਚਾਹੀਦਾ ਹੈ ਨਹੀਂ ਤਾਂ ਸ਼ਾਇਦ ਕਦੀ ਭੀ ਨਾ ਜਾ ਸਕੇ। ਉਹ ਸੰਨ 1761 ਤੋਂ ਅੰਗਰੇਜ਼ਾਂ ਦੀ ਰਾਖੀ ਵਿਚ ਬੈਠਾ ਦਿੱਲੀ ਜਾਣ ਲਈ ਘੜੀਆਂ ਗਿਣ ਰਿਹਾ ਸੀ। ਅੰਗਰੇਜ਼ ਉਸ ਨੂੰ ਦਿੱਲੀ ਪਹੁੰਚਾ ਨਹੀਂ ਸੀ ਸਕੇ। ਸ਼ਾਹ ਸੁਜਾ ਦੀ ਨੀਅਤ ਕੁਝ ਸਾਫ਼ ਨਹੀਂ ਸੀ। ਰਾਜਪੂਤ ਅਤੇ ਜਾਟ ਇਕੱਲੇ ਇਕੱਲੇ ਕੁਝ ਕਰਨ ਜੋਗੇ ਨਹੀਂ ਸਨ। ਖਾਲਸਾ ਜੀ ਲਈ ਇਹ ਸਮਾਂ (ਸੰਨ 1761-69) ਨਿੱਤ ਦੀਆਂ ਮੁਹਿੰਮਾਂ ਦਾ ਸੀ ਅਤੇ ਉਹ ਬਹੁਤਾ ਪੰਜਾਬ ਵਿਚ ਹੀ ਰੁੱਝੇ ਹੋਏ ਸਨ। ਇਸ ਲਈ ਬਾਦਸ਼ਾਹ ਨੇ ਨਵੰਬਰ ਸੰਨ 1770 ਵਿਚ ਮਰਾਠਿਆਂ ਨਾਲ ਗੰਢ ਤੁਪ ਸ਼ੁਰੂ ਕਰ ਲਈ ਜੋ ਮਾਰਚ 1771 ਵਿਚ ਸਿਰੇ ਚੜ੍ਹ ਗਈ ਅਤੇ ਉਹ 13 ਅਪਰੈਲ ਸੰਨ 1771 ਨੂੰ ਅਲਾਹਾਬਾਦ ਤੋਂ ਚਲ ਕੇ 6 ਜਨਵਰੀ ਸੰਨ 1772 ਨੂੰ ਦਿੱਲੀ ਪੁੱਜ ਗਿਆ।

ਜ਼ਾਬਿਤਾ ਖ਼ਾਨ ਅਤੇ ਸਿੱਖ

ਆਪਣੇ ਪਿਤਾ ਨਜੀਬੁੱਦੌਲਾ ਦੀ ਮੌਤ ਤੋਂ ਬਾਅਦ ਜਾਬਿਤਾ ਖ਼ਾਨ ਨੇ ਖਾਲਸੇ ਨਾਲ ਸੁਲਾਹ ਕਰ ਲਈ ਸੀ ਅਤੇ ਬਾਦਸ਼ਾਹ ਸ਼ਾਹ ਆਲਮ ਨੇ ਉਸ ਨੂੰ ਨਜੀਬ ਵਾਲੀ ਪਦਵੀ ਮੀਰ ਬਖ਼ਸ਼ੀ ਅਤੇ ਅਮੀਰੁਲ-ਉਮਰਾ ਦਾ ਖਿਤਾਬ ਦਿੱਤਾ ਪਰ ਮਰਾਠਾ ਸਰਦਾਰ ਮਹਾਜੀ

Sri Satguru Jagjit Singh Ji eLibrary NamdhariElibrary@gmail.com

ਸਿੰਧੀਆ ਨੇ ਛੇਤੀ ਹੀ ਪਿਛੋਂ ਜਾਬਿਤਾ ਖ਼ਾਨ ਨੂੰ ਦਿੱਲੀਉਂ ਹੀ ਨਹੀਂ ਬਲਕਿ ਆਪਣੇ ਇਲਾਕੇ ਵਿਚੋਂ ਭੀ ਕਢ ਦਿੱਤਾ ਜਿਸ ਦੇ ਨਤੀਜੇ ਵਜੋਂ ਜ਼ਾਬਿਤਾ ਖ਼ਾਨ ਨੂੰ ਅਵਧ ਦੇ ਨਵਾਬ ਸ਼ੁਜਾ-ਉ-ਦੌਲਾ ਪਾਸ ਪਨਾਹ ਲੈਣੀ ਪੈ ਗਈ। ਪਰ ਸ਼ੁਜਾ ਨੇ ਇਨ੍ਹਾਂ ਦੀ ਸੁਲਾਹ ਕਰਵਾ ਦਿੱਤੀ।

ਸੰਨ 1773 ਦੀ ਮਈ ਵਿਚ ਬਾਦਸ਼ਾਹ ਦੇ ਸਲਾਹੀਏ ਅਬਦੁਲ-ਅਹਦ ਖ਼ਾਨ ਕਸ਼ਮੀਰੀ ਨੇ ਜਾਬਿਤਾ ਖ਼ਾਨ ਨਾਲ ਗੰਢ ਤੁਪ ਕਰ ਕੇ ਉਸ ਨੂੰ ਮਿਰਜਾ ਨੱਜਫ਼ ਖ਼ਾਨ ਦੇ ਵਿਰੁੱਧ ਵਰਤਣ ਦਾ ਜਤਨ ਕੀਤਾ ਪਰ ਚੂੰਕਿ ਜਾਬਿਤਾ ਖ਼ਾਨ ਨੇ ਉਸ ਦਾ ਹਥ-ਠੋਕਾ ਬਣਨ ਤੋਂ ਨਾਂਹ ਕਰ ਦਿੱਤੀ ਇਸ ਲਈ ਉਹ ਜ਼ਾਬਿਤਾ ਖ਼ਾਨ ਦਾ ਵੈਰੀ ਬਣ ਗਿਆ, ਅਤੇ ਮੋਕਾ ਬਣਨ ਤੇ ਆਪਣੇ ਭਰਾ ਅਬੁਲ ਕਾਸਿਮ ਖ਼ਾਨ ਨੂੰ ਉਸ ਦੀ ਥਾਂ ਸਹਾਰਨਪੁਰ ਦਾ ਫੌਜਦਾਰ ਬਣਾ ਦਿੱਤਾ ਅਤੇ ਜ਼ਾਬਿਤਾ ਖ਼ਾਨ ਦੇ ਵਿਰੁੱਧ ਚੜ੍ਹਾਈ ਕਰਨ ਲਈ ਹੁਕਮ ਦੇ ਦਿੱਤਾ। ਪਰ ਖਾਲਸਾ ਜੀ ਨੇ ਜਾਬਿਤਾ ਖ਼ਾਨ ਦਾ ਸਾਥ ਨਾ ਛਡਿਆ ਅਤੇ 4 ਮਾਰਚ 1776 ਦੀ ਲੜਾਈ ਵਿਚ ਅਬੁਲ ਕਾਸਿਮ ਖ਼ਾਨ ਦਾ ਡਟ ਕੇ ਟਾਕਰਾ ਕੀਤਾ। ਭਾਈ ਦੇਸੂ ਸਿੰਘ ਕੈਥਲ ਵਾਲੇ ਦੀ ਫੌਜ ਨਾਲ ਲੜਦਾ ਹੋਇਆ ਅਬੁਲ ਕਾਸਿਮ ਮਾਰਿਆ ਗਿਆ। ਹੁਣ ਅਬਦੁਲ-ਅਹਦ ਖ਼ਾਨ ਜਾਬਿਤਾ ਖ਼ਾਨ ਅਤੇ ਮਾਲਵੇ ਦੇ ਸਰਦਾਰਾਂ ਦਾ ਜਾਨੀ ਵੈਰੀ ਹੋ ਗਿਆ। ਸੰਨ 1777 ਵਿਚ ਨੱਜਫ਼ ਖ਼ਾਨ ਦੀ ਕਮਾਨ ਹੇਠ ਅਬਦੁਲ ਅਹਦ ਖ਼ਾਨ ਨੇ ਇਕ ਫੌਜ ਜਾਬਿਤਾ ਖ਼ਾਨ ਦੇ ਵਿਰੁੱਧ ਗੋਸ-ਗੜ੍ਹ ਵੱਲ ਚੜ੍ਹਾ ਦਿੱਤੀ ਅਤੇ ਖੁਦ ਬਾਦਸ਼ਾਹ ਭੀ ਨਾਲ ਹੋ ਪਿਆ। ਜੂਨ ਦੀ 8, 11, 13 ਅਤੇ 23 ਦੀਆਂ ਲੜਾਈਆਂ ਦਾ ਬਹੁਤਾ ਭਾਰ ਸਿੱਖਾਂ ਦੇ ਮੋਢਿਆਂ ਤੇ ਪਿਆ ਅਤੇ ਉਨ੍ਹਾਂ ਦੀ ਬਹਾਦੁਰ ਸਹਾਇਤਾ ਨੇ ਜਾਬਿਤਾ ਖ਼ਾਨ ਦੇ ਵਿਰੁੱਧ ਚਾਰੇ ਹੱਲੇ ਵਿਅਰਥ ਕਰ ਦਿੱਤੇ। ਬਰਸਾਤ ਸ਼ੁਰੂ ਹੋ ਜਾਣ ਨਾਲ ਲੜਾਈ ਢਿੱਲੀ ਪੈ ਗਈ, ਇਸ ਦਾ ਫਾਇਦਾ ਉਠਾ ਕੇ ਇਕ ਰਾਤ ਨੂੰ ਵਰ੍ਹਦੇ ਮੀਂਹ ਵਿਚ ਹੀ ਸਿੱਖਾਂ ਨੇ ਕ੍ਰਿਸ਼ਨੀ ਨਦੀ ਪਾਰ ਕਰਕੇ ਮੁਗ਼ਲ ਫ਼ੌਜ ਉੱਤੇ ਥਾਨਾ ਭਵਨ ਦੇ ਲਾਗੇ ਜਾ ਹੱਲਾ ਕੀਤਾ ਅਤੇ ਮੁਗਲਾਂ ਦੀਆਂ ਲਾਈਨਾਂ ਚੀਰਦੇ ਹੋਏ ਬਾਦਸ਼ਾਹੀ ਤੰਬੂਆਂ ਜਾ ਪਹੁੰਚੇ। ਪਰ ਅੱਗੋਂ ਤੋਪਾਂ ਚਲਣੀਆਂ ਸ਼ੁਰੂ ਹੋ ਗਈਆਂ। ਇਸ ਲਈ ਉਹ ਮੁੜ ਆਏ।

ਲੜਾਈ ਵਿਚ ਜਿੱਤ ਨਾ ਹੁੰਦੀ ਦੇਖ ਕੇ ਮੁਗ਼ਲਾਂ ਨੇ ਜਾਬਿਤਾ ਖ਼ਾਨ ਨਾਲ ਸੁਲਾਹ ਦੀ ਗੱਲ-ਬਾਤ ਚਲਾਈ, ਪਰ ਰੁਹੇਲੇ ਨਾ ਮੰਨੇ। ਬਰਸਾਤ ਦੇ ਕਾਰਣ ਲੜਾਈ ਵਿਚ ਢਿੱਲ ਦੇ ਦਿਨੀਂ ਨੱਜਫ਼ ਖ਼ਾਨ ਨੇ ਜਾਬਿਤਾ ਖ਼ਾਨ ਦੇ ਹਮਾਇਤੀਆ ਨੂੰ ਤੋੜਨ ਦੇ ਜਤਨ ਕੀਤੇ ਅਤੇ ਜਲਾਲਾਬਾਦ ਦੇ ਉਰਕਜਈ ਪਠਾਣਾਂ ਦਿਲਾਵਰ ਅਲੀ ਅਤੇ ਕਲੰਦਰ ਅਲੀ ਨੂੰ ਅੰਦਰੋ ਅੰਦਰ ਆਪਣੇ ਨਾਲ ਰਲਾ ਲੈਣ ਵਿਚ ਸਫਲ ਹੋ ਗਿਆ। ਪਰ ਖਾਲਸਾ ਜੀ ਨੇ ਰੁਪਏ ਦੇ ਲਾਲਚ ਵਿਚ ਜਾਬਿਤਾ ਖ਼ਾਨ ਦਾ ਸਾਥ ਛੱਡਣੋਂ ਨਾਂਹ ਕਰ ਦਿੱਤੀ। 14 ਸਤੰਬਰ ਨੂੰ ਜਦ ਮੁਗ਼ਲ ਫੌਜ ਨੇ ਜਲਾਲਾਬਾਦ ਉੱਤੇ ਹੱਲਾ ਕੀਤਾ ਤਾਂ ਬੇ-ਈਮਾਨ ਉਰਕਜਈ ਪਠਾਣ ਮੁਗਲਾਂ ਨਾਲ ਜਾ ਰਲੇ ਅਤੇ ਜਾਬਿਤਾ ਖ਼ਾਨ ਨੂੰ ਹਾਰ ਹੋ ਗਈ। ਵੈਰੀ ਨੇ ਗੋਸ ਗੜ੍ਹ ਉੱਤੇ

Sri Satguru Jagjit Singh Ji eLibrary NamdhariElibrary@gmail.com

ਕਬਜਾ ਕਰ ਲਿਆ ਅਤੇ ਜ਼ਾਬਿਤਾ ਖ਼ਾਨ ਅਤੇ ਦੂਸਰੇ ਰੁਹੇਲੇ ਸਰਦਾਰਾਂ ਦੇ ਟੱਬਰ ਕਬੀਲੇ ਫੜ ਲਏ ਅਤੇ ਆਗਰੇ ਦੇ ਕਿਲੇ ਵਿਚ ਕੈਦ ਕਰ ਦਿੱਤੇ।

ਇਸ ਹਾਲਤ ਵਿਚ ਜਾਬਿਤ ਖ਼ਾਨ ਬੇ-ਘਰ ਅਤੇ ਬੇਟਿਕਾਣਾ ਹੋ ਗਿਆ ਅਤੇ ਖਾਲਸਾ ਜੀ ਤੋਂ ਬਗ਼ੈਰ ਉਸ ਦਾ ਕੋਈ ਆਸਰਾ ਨਾ ਰਿਹਾ। ਇਸ ਲਈ ਉਹ ਉਨ੍ਹਾਂ ਦੇ ਨਾਲ ਹੀ ਚਲਾ ਆਇਆ। ਇਸ ਵੇਲੇ ਉਹ ਬਿਲਕੁਲ ਖਾਲੀ ਹੱਥ ਸੀ ਅਤੇ ਆਪਣੇ ਤਨ ਦੇ ਕਪੜਿਆਂ ਤੋਂ ਬਿਨਾਂ ਉਸ ਪਾਸ ਕੁਛ ਭੀ ਨਹੀਂ ਸੀ—ਨਾ ਕੋਈ ਪੈਸਾ, ਨਾ ਮਾਲ, ਨਾ ਕੋਈ ਸਾਥੀ ਨਾ ਸਵਾਰ, ਅਤੇ ਨਾ ਕੋਈ ਗਿੱਠ ਜ਼ਮੀਨ। ਖਾਲਸਾ ਜੀ ਨੇ ਇਸ ਸ਼ਰਨ ਆਏ ਪਨਾਹਗੀਰ ਨਵਾਬ ਦੀ ਹਰ ਪਰਕਾਰ ਸੇਵਾ ਅਤੇ ਰਾਖੀ ਆਪਣੇ ਜੁੰਮੇ ਲੈ ਲਈ ਅਤੇ ਕਈ ਮਹੀਨੇ ਉਹ ਜੀਂਦ ਦੇ ਰਾਜਾ ਗਜਪਤ ਸਿੰਘ ਦੇ ਇਲਾਕੇ ਵਿਚ ਟਿਕਿਆ ਰਿਹਾ। ਸਿੰਘਾਂ ਦੀ ਪ੍ਰਾਹੁਣਚਾਰੀ, ਸੇਵਾ ਭਾਵ ਅਤੇ ਮਿੱਤਰਤਾ ਦਾ ਉਸ ਦੇ ਮਨ ਤੇ ਅਜਿਹਾ ਡੂੰਘਾ ਅਸਰ ਹੋਇਆ ਕਿ ਉਹ ਸਿੱਖ ਸਜ ਗਿਆ ਅਤੇ ਆਪਣਾ ਨਾਉਂ ਧਰਮ ਸਿੰਘ ਰਖ ਲਿਆ। ਸੰਨ 1778 ਦੀ ਅਪਰੈਲ ਵਿਚ ਉਸ ਨੇ ਆਪਣਾ ਇਲਾਕਾ ਲੈਣ ਦਾ ਜਤਨ ਕੀਤਾ ਪਰ ਸਫਲ ਨਾ ਹੋਇਆ। ਇਸ ਤੋਂ ਛੇਤੀ ਹੀ ਬਾਅਦ ਰਾਜਾ ਗਜਪਤ ਸਿੰਘ ਨੇ ਦਿੱਲੀ ਦੀ ਹਕੂਮਤ ਨਾਲ ਉਸ ਦੀ ਸੁਲਾਹ ਕਰਵਾ ਦਿੱਤੀ ਅਤੇ ਉਸਦੇ ਕੁਝ ਇਲਾਕੇ ਉਸ ਨੂੰ ਮਿਲ ਗਏ, ਉਸ ਦੇ ਸੰਬੰਧੀ ਛਡ ਦਿੱਤੇ ਗਏ ਅਤੇ ਗੌਸ ਗੜ੍ਹ ਵਿਚੋਂ ਲੁੱਟਿਆ ਗਿਆ ਸਾਰਾ ਮਾਲ ਭੀ ਉਸ ਨੂੰ ਮਿਲ ਗਿਆ।

[ਸਰਕਾਰ, *ਫ਼ਾਲ*, ਤੀਸਰੀ ਜਿਲਦ, 49-60, 124-5, 159-61]।

Sri Satguru Jagjit Singh Ji eLibrary NamdhariElibrary@gmail.com

ਅਧਿਆਇ ਅਠਾਈਵਾਂ

ਪਟਿਆਲੇ ਦੀ ਸਹਾਇਤਾ

ਕੰਵਰ ਹਿੰਮਤ ਸਿੰਘ ਦਾ ਵਿਦਰੋਹ ਅਤੇ ਸੁਲਾਹ

ਬਾਬਾ ਆਲਾ ਸਿੰਘ ਜੀ ਦੇ ਵੱਡੇ ਪੁੱਤਰ ਭੂਮੀਆਂ ਸਿੰਘ ਦੀ ਕੇਵਲ ਇਕੋ ਲੜਕੀ ਹੀ ਸੀ। ਦੂਸਰੇ ਸਰਦੂਲ ਸਿੰਘ ਦੇ, ਜੋ ਬਾਬਾ ਜੀ ਦੇ ਹੁੰਦੇ ਹੀ ਗੁਜਰ ਗਿਆ ਸੀ, ਦੋ ਵਿਆਹਾਂ ਵਿਚੋਂ ਇਕ ਇਕ ਲੜਕਾ ਸੀ, ਅਮਰ ਸਿੰਘ ਅਤੇ ਹਿੰਮਤ ਸਿੰਘ। ਬਾਬਾ ਆਲਾ ਸਿੰਘ ਤੋਂ ਬਾਅਦ ਅਮਰ ਸਿੰਘ ਮਹਾਰਾਜਾ ਬਣਿਆ। ਹਿੰਮਤ ਸਿੰਘ ਇਹ ਆਪਣਾ ਹੱਕ ਸਮਝਦਾ ਸੀ, ਇਸ ਲਈ ਉਸ ਨੇ ਪੁੱਠੇ ਸਿੱਧੇ ਕਈ ਇਕ ਜਤਨ ਗੱਦੀ ਪ੍ਰਾਪਤ ਕਰਨ ਦੇ ਕੀਤੇ ਪਰ ਸਫ਼ਲਤਾ ਨਾ ਹੋਈ। ਮਹਾਰਾਜਾ ਅਮਰ ਸਿੰਘ ਨੇ ਉਸ ਨੂੰ ਚੰਗੀ ਅੱਛੀ ਜਾਗੀਰ ਦੇ ਕੇ ਪ੍ਰਸੰਨ ਕਰਨ ਦਾ ਜਤਨ ਭੀ ਕੀਤਾ, ਪਰ ਹਿੰਮਤ ਸਿੰਘ ਨੂੰ ਪੂਰੇ ਰਾਜ ਤੋਂ ਬਿਨਾਂ ਕੋਈ ਚੀਜ਼ ਸੰਤੁਸ਼ਟ ਨਹੀਂ ਕਰ ਸਕਦੀ ਸੀ।

ਪੋਥੀ 'ਬਾਰਾਂ ਮਿਸਲਾਂ' ਵਿਚ ਲਿਖਿਆ ਹੋਇਆ ਹੈ ਕਿ ਸੰਮਤ 1826 ਬਿਕ੍ਰਮੀ, ਸੰਨ 1769 ਈ. ਨੂੰ ਜਦ ਮਹਾਰਾਜਾ ਅਮਰ ਸਿੰਘ ਕਿਸੇ ਮੁਹਿੰਮ ਤੇ ਗਿਆ ਹੋਇਆ ਸੀ ਤਾਂ ਸੁਖਦਾਸ ਸਿੰਘ ਦੇ ਉਕਸਾਏ ਹੋਏ ਹਿੰਮਤ ਸਿੰਘ ਨੇ ਪਟਿਆਲੇ ਤੇ ਕਬਜਾ ਕਰ ਲਿਆ। ਇਸ ਵੇਲੇ ਸਰਦਾਰ ਜੱਸਾ ਸਿੰਘ ਆਹਲੂਵਾਲੀਆ ਮਹਾਰਾਜਾ ਅਮਰ ਸਿੰਘ ਦੀ ਮਦਦ ਲਈ ਪੁੱਜੇ ਅਤੇ ਹੋਰ ਕਈ ਸਰਦਾਰ ਭੀ ਆਏ। ਅੰਤ ਦੋਹਾਂ ਭਰਾਵਾਂ ਵਿਚ ਸੁਲਾਹ ਹੋ ਗਈ। ਪਰ ਛੇਤੀ ਹੀ ਬਾਅਦ ਸੰਮਤ 1831 ਵਿਚ ਕੰਵਰ ਹਿੰਮਤ ਸਿੰਘ ਦਾ ਦੇਹਾਂਤ ਹੋ ਗਿਆ।

[ਮੁਹੰਮਦ ਹਸਨ, *ਤਾਰੀਖ਼ ਪਟਿਆਲਾ*, 86-90; ਗਿਆਨ ਸਿੰਘ, *ਰਾਜ ਖਾਲਸਾ*, 690-91; *ਬਾਰਾਂ ਮਿਸਲਾਂ*, 150; *ਕੈਫ਼ੀਅਤ ਸਰਦਾਰਾਨਿ-ਆਹਲੂਵਾਲੀਆ*, 15]

ਅਬਦੁਲ-ਅਹਦ ਅਤੇ ਫ਼ਰਖ਼ੰਦਾ ਬਖ਼ਤ ਦੀ ਮੁਹਿੰਮ ਲਈ ਸੋਚ ਵਿਚਾਰ

ਅਬਦੁਲ ਅਹਦ ਖ਼ਾਨ ਇਕ ਬੜਾ ਮਿਠ-ਬੋਲਾ, ਮੌਕੇ ਅਨੁਸਾਰ ਗੱਲ ਕਰਨ ਵਾਲਾ ਮੋਮੋ-ਠਗਣਾ ਜਿਹਾ ਬੰਦਾ ਸੀ ਜਿਸ ਨੇ ਚਾਪਲੂਸੀ ਦੀਆਂ ਗੱਲਾਂ ਕਰ ਕੇ ਬਾਦਸ਼ਾਹ ਸ਼ਾਹ ਆਲਮ ਦਾ ਮਨ ਮੋਹ ਲਿਆ ਹੋਇਆ ਸੀ ਅਤੇ ਉਸ ਦਾ ਖਾਸ ਅਹਿਲਕਾਰ ਅਤੇ ਨਿਜੀ ਸਾਥੀ ਬਣ ਗਿਆ ਸੀ। ਵਜ਼ੀਰ ਸੁਜਾ-ਉ-ਦੌਲਾ ਤਾਂ ਅਵਧ ਵਿਚ ਰਹਿੰਦਾ ਸੀ, ਇਸ

Sri Satguru Jagjit Singh Ji eLibrary NamdhariElibrary@gmail.com

ਲਈ ਉਸ ਦੀ ਥਾਂ ਕੰਮ ਸਾਰਾ ਇਸ ਦੇ ਹੱਥ ਵਿਚ ਸੀ। ਪਰ ਇਹ ਕੋਈ ਸੂਰਮਾ ਸਿਪਾਹੀ ਨਹੀਂ ਸੀ, ਕੇਵਲ ਗੱਲਾਂ ਦਾ ਖੱਟਿਆ ਹੀ ਖਾਂਦਾ ਸੀ। ਇਸ ਦੀ ਹਾਜ਼ਰ-ਮੀਰ-ਬਖ਼ਸ਼ੀ ਮਿਰਜ਼ਾ ਨੱਜਫ਼ ਨਾਲ ਨਹੀਂ ਸੀ ਬਣਦੀ ਜੋ ਜ਼ਾਬਿਤਾ ਖ਼ਾਨ ਗੈਰ-ਹਾਜ਼ਰ ਖਿਤਾਬਦਾਰ ਬਖ਼ਸ਼ੀ-ਉਲ-ਮੁਮਾਲਿਕ ਦੀ ਥਾਂ ਕੰਮ ਕਾਰ ਕਰਨ ਲਈ ਜੂਨ 1773 ਵਿਚ ਨਿਯਤ ਹੋਇਆ ਸੀ। ਇਸੇ ਲਈ ਇਸ ਨੇ ਜਤਨ ਕੀਤਾ ਸੀ ਕਿ ਜ਼ਾਬਿਤਾ ਖ਼ਾਨ ਇਸ ਦਾ ਹਥ-ਠੋਕਾ ਬਣ ਕੇ ਨੱਜਫ਼ ਖ਼ਾਨ ਦੇ ਵਿਰੁੱਧ ਕੰਮ ਕਰੇ ਪਰ ਜਦ ਜ਼ਾਬਿਤ ਖ਼ਾਨ ਨਾ ਮੰਨਿਆ ਤਾਂ ਇਸ ਨੇ ਉਸ ਦੇ ਵਿਰੁੱਧ ਆਪਣੇ ਭਰਾ ਅਬਦੁਲ ਕਾਸਿਮ ਖ਼ਾਨ ਨੂੰ ਭੇਜ ਦਿੱਤਾ ਸੀ ਜੋ 4 ਮਾਰਚ ਸੰਨ 1776 ਨੂੰ ਲੜਾਈ ਵਿਚ ਮਾਰਿਆ ਗਿਆ ਸੀ। ਇਸ ਲੜਾਈ ਵਿਚ ਮਾਲਵੇ ਦੇ ਸਿੰਘ ਸਰਦਾਰਾਂ ਨੇ ਜਾਬਿਤਾ ਖ਼ਾਨ ਦੀ ਸਹਾਇਤਾ ਕੀਤੀ ਅਤੇ ਅਬੁਲ ਕਾਸਿਮ ਮਾਰਿਆ ਭੀ ਭਾਈ ਦੇਸੂ ਸਿੰਘ ਕੈਥਲ ਵਾਲਿਆਂ ਦੀ ਫੌਜ ਨਾਲ ਲੜਦਾ ਸੀ। ਇਸ ਲਈ ਅਬਦੁਲ-ਅਹਦ ਖ਼ਾਨ, ਜਾਬਿਤਾ ਖ਼ਾਨ ਅਤੇ ਮਾਲਵੇ ਦੇ ਸਿੱਖ ਸਰਦਾਰਾਂ ਦੇ ਲਹੂ ਦਾ ਤਿਹਾਇਆ ਸੀ। ਜ਼ਾਬਿਤਾ ਖ਼ਾਨ ਦੇ ਵਿਰੁੱਧ ਫੌਜ ਚੜ੍ਹਾ ਕੇ ਉਸ ਨੂੰ ਇਕ ਵਾਰੀ ਤਾਂ ਇਸ ਨੇ ਤਬਾਹ ਅਤੇ ਬਰਬਾਦ ਕਰ ਕੇ ਰਖ ਦਿੱਤਾ ਸੀ ਅਤੇ ਉਸ ਦਾ ਇਲਾਕਾ ਖੋਹ ਕੇ ਉਸ ਨੂੰ ਮਜਬੂਰ ਕਰ ਦਿੱਤਾ ਕਿ ਉਹ ਆਪਣੇ ਦੇਸ ਵਿਚ ਕਿਧਰੇ ਟਿਕ ਭੀ ਨਾ ਸਕੇ। ਇਸ ਹਾਲਤ ਵਿਚ ਉਸ ਨੂੰ ਸਿੱਖਾਂ ਪਾਸ ਜਾ ਕੇ ਪਨਾਹ ਲੈਣੀ ਪਈ ਸੀ। ਸਿੱਖਾਂ ਦੇ ਵਿਰੁੱਧ ਅਬਦੁਲ ਅਹਦ ਖ਼ਾਨ ਨੂੰ ਇਹ ਭੀ ਗੁੱਸਾ ਸੀ ਕਿ ਉਨ੍ਹਾਂ ਨੇ ਉਸ ਦੇ ਵੈਰੀ ਜਾਬਿਤਾ ਖ਼ਾਨ ਨੂੰ ਪਨਾਹ ਕਿਉਂ ਦਿੱਤੀ।

ਇਸ ਤੋਂ ਪਹਿਲਾਂ ਸੰਨ 1775 ਵਿਚ ਅਬਦੁਲ-ਅਹਦ ਖ਼ਾਨ ਨੇ ਰਹੀਮ ਦਾਦ ਰੁਹੇਲੇ ਨੂੰ ਹਾਂਸੀ ਹਿਸਾਰ ਦੇ ਇਲਾਕੇ, ਜੋ ਕਿਸੇ ਵੇਲੇ ਬਾਦਸ਼ਾਹ ਦੇ 'ਖਾਲਸਾ' ਇਲਾਕੇ ਸਨ ਅਤੇ ਹੁਣ ਫੂਲਕਿਆਂ ਮਿਸਲ ਵਾਲਿਆਂ ਨੇ ਫਤਿਹ ਕਰ ਲਏ ਹੋਏ ਸਨ, ਮਾਲਵੇ ਦੇ ਸਰਦਾਰਾਂ ਪਾਸੋਂ ਛੁਡਾਉਣ ਲਈ ਭੇਜਿਆ। ਪਰ ਉਹ ਰੋਹਤਕ ਤੋਂ 18 ਮੀਲ ਉੱਤਰ ਨੂੰ ਜੀਂਦ ਦੇ ਰਾਜਾ ਗਜਪਤ ਸਿੰਘ ਦੀ ਮੱਲ ਗੋਹਾਨਾ ਨੂੰ ਘੇਰਾ ਪਾਈ ਬੈਠਾ ਸੀ ਕਿ ਪਟਿਆਲੇ ਦੇ ਮਹਾਰਾਜਾ ਅਮਰ ਸਿੰਘ ਦੇ ਦੀਵਾਨ ਨਾਨੂੰ ਮੱਲ ਦੀ ਕਮਾਨ ਹੇਠ ਭੇਜੀ ਹੋਈ ਫੌਜ ਦੇ ਹਥੋਂ 30 ਦਸੰਬਰ, ਸੰਨ 1775, ਨੂੰ ਮਾਰਿਆ ਗਿਆ। [ਸਰਕਾਰ, ਫ਼ਾਲ, ਤੀਸਰੀ, 117-18; *ਤਾਰੀਖ਼ਿ ਪਟਿਆਲਾ*, 96; ਬ੍ਰਿਜ ਨਰਾਇਣ, *ਫੂਲਾ ਨਾਮਾ*, 64-66]। ਇਸ ਦਾ ਅਬਦੁਲ-ਅਹਦ ਖ਼ਾਨ ਨੂੰ ਸਿੱਖਾਂ ਦੇ ਵਿਰੁੱਧ ਪਹਿਲਾਂ ਦਾ ਭੀ ਗੁੱਸਾ ਚਲਿਆ ਆ ਰਿਹਾ ਸੀ ਜੋ ਅਬਦੁਲ-ਕਾਸਿਮ ਦੀ ਮੌਤ ਅਤੇ ਜਾਬਿਤਾ ਖ਼ਾਨ ਨੂੰ ਪਨਾਹ ਦੇਣ ਨੇ ਭੜਕਾ ਦਿੱਤਾ ਸੀ। ਉਹ ਮੌਕੇ ਦੀ ਭਾਲ ਵਿਚ ਸੀ ਕਿ ਸਿੱਖ ਸਰਦਾਰਾਂ ਦੀ ਦਿੱਲੀ ਵੱਲ ਨੂੰ ਵਧ ਰਹੀ ਤਾਕਤ ਨੂੰ ਕਮਜ਼ੋਰ ਕਰ ਕੇ ਖ਼ਤਮ ਕਰ ਸਕੇ।

ਸਿੰਘ ਸਰਦਾਰਾਂ ਵਿਚ ਫੋਟਕ ਪਾਉਣ ਦੀ ਨੀਤਿ

ਸੰਨ 1778 ਤਕ ਜਾਬਿਤਾ ਖ਼ਾਨ ਅਧਮੋਆ ਕੀਤਾ ਜਾ ਚੁੱਕਾ ਸੀ ਅਤੇ ਰੁਹੇਲੇ ਖ਼ਤਮ

Sri Satguru Jagjit Singh Ji eLibrary NamdhariElibrary@gmail.com

ਹੋ ਚੁੱਕੇ ਸਨ, ਭਰਤਪੁਰੀਏ ਜੱਟ ਅਤੇ ਮਾਚਰੀ ਦੇ ਰਾਓ ਪਰਤਾਪ ਸਿੰਘ ਵਿਚ ਕੋਈ ਸਾਹ ਸਤ ਨਹੀਂ ਸੀ ਰਿਹਾ, ਅਤੇ ਮਰਾਠੇ ਅੰਗਰੇਜ਼ਾਂ ਨਾਲ ਬਹੁਤ ਬੁਰੀ ਤਰ੍ਹਾਂ ਜ਼ਿੰਦਗੀ ਅਤੇ ਮੌਤ ਦੀ ਉਲਝਨ ਵਿਚ ਫਸੇ ਹੋਏ ਸਨ, ਇਸ ਲਈ ਦਿੱਲੀ ਦੀ ਹਕੂਮਤ ਨੂੰ ਖਾਲਸਿਆਂ ਤੋਂ ਬਿਨਾਂ ਹੋਰ ਕਿਸੇ ਪਾਸਿਉਂ ਕੋਈ ਜਿਆਦਾ ਖ਼ਤਰਾ ਨਹੀਂ ਸੀ। ਕੇਵਲ ਖਾਲਸੇ ਹੀ ਸਨ, ਜੋ ਚੜ੍ਹਦੀਆਂ ਕਲਾਂ ਵਿਚ ਜਾ ਰਹੇ ਸਨ। ਸਤਲੁਜੋਂ ਉੱਤਰ ਦਾ ਪੰਜਾਬ ਉਨ੍ਹਾਂ ਨੇ ਪੂਰੀ ਤਰ੍ਹਾਂ ਸਾਂਭ ਲਿਆ ਹੋਇਆ ਸੀ ਅਤੇ ਦਿੱਲੀ ਦੀ ਹਕੂਮਤ ਨੇ ਭੀ ਇਸ ਦਾ ਖ਼ਿਆਲ ਕਈ ਦੇਰ ਤੋਂ ਛੱਡ ਛੱਡਿਆ ਹੋਇਆ ਸੀ। ਇਸ ਨੂੰ ਮੁੜ ਲੈ ਸਕਣਾ ਉਨ੍ਹਾਂ ਦੀ ਪਹੁੰਚ ਤੋਂ ਬਾਹਰ ਸੀ। ਪਰ ਸਰਹੰਦ ਦਾ ਖ਼ਿਆਲ ਕਦੀ ਕਦੀ ਸੁਫ਼ਨੇ ਵਾਂਗ ਉਨ੍ਹਾਂ ਨੂੰ ਆ ਜਾਂਦਾ ਸੀ ਅਤੇ ਸਿੰਘ ਸਰਦਾਰ ਚੂੰਕਿ ਇਥੋਂ ਉਠ ਕੇ ਦਿੱਲੀ ਤਕ ਹੀ ਨਹੀਂ ਬਲਕਿ ਚੋਖਾ ਅੱਗੇ ਭੀ ਜਾ ਪੁੱਜਦੇ ਸਨ, ਇਸ ਲਈ ਇਹ ਦਿੱਲੀ ਦੀ ਹਕੂਮਤ ਦੀਆਂ ਅੱਖਾਂ ਵਿਚ ਕਾਫੀ ਰੜਕਦੇ ਰਹਿੰਦੇ ਸਨ ਅਤੇ ਉਥੇ ਦੇ ਬਖਸ਼ੀ ਅਤੇ ਵਜ਼ੀਰ ਉਨ੍ਹਾਂ ਪਾਸੋਂ ਡਰਦੇ ਅਜਿਹੀਆਂ ਵਿਉਂਤਾਂ ਸੋਚਦੇ ਰਹਿੰਦੇ ਸਨ ਜਿਨ੍ਹਾਂ ਨਾਲ ਇਨ੍ਹਾਂ ਵਿਚ ਪਾਟੋ ਧਾੜ ਪਾ ਕੇ ਇਨ੍ਹਾਂ ਨੂੰ ਕਮਜ਼ੋਰ ਅਤੇ ਮਤੀਹ ਕੀਤਾ ਜਾ ਸਕੇ।

ਅਬਦੁਲ-ਅਹਦ ਖ਼ਾਨ ਇਕ ਬੜਾ ਡੂੰਘਾ ਸਾਜਸ਼ੀ ਬੰਦਾ ਸੀ। ਉਸ ਨੇ ਸੋਚਿਆ ਕਿ ਜੇ ਕੁਝ ਕੁ ਸਿੰਘ ਸਰਦਾਰਾਂ ਨੂੰ ਬਾਦਸ਼ਾਹ ਸ਼ਾਹ ਆਲਮ ਵੱਲੋਂ ਮਿਹਰਬਾਨੀਆਂ ਅਤੇ ਹੋਰ ਲਾਲਚ ਨਾਲ ਆਪਣੀ ਵੱਲ ਖਿਚ ਕੇ ਗੰਢਿਆ ਜਾ ਸਕੇ ਤਾਂ ਇਕ ਤਾਂ ਇਨ੍ਹਾਂ ਵਿਚ ਆਪਸ ਵਿਚ ਈਰਖਾ ਅਤੇ ਫੋਟਕ ਪੈ ਜਾਏਗੀ, ਦੂਸਰੇ, ਬਾਦਸ਼ਾਹ ਦੇ ਪੱਖੀ ਸਰਦਾਰਾਂ ਵੱਲੋਂ ਸਹਾਇਤਾ ਨਾਲ ਦੂਸਰਿਆਂ ਸਰਦਾਰਾਂ ਨੂੰ ਕਮਜ਼ੋਰ ਅਤੇ ਕਾਬੂ ਕਰ ਕੇ ਈਨ ਮਨਾਈ ਜਾ ਸਕੇਗੀ। ਆਪਸ ਦੀ ਪਾਟੋ ਧਾੜ ਨਾਲ ਹੀ ਭਰਤਪੁਰੀਏ ਜੱਟ ਮਰੇ ਸਨ, ਇਸੇ ਫੋਟਕ ਨਾਲ ਹੀ ਹੁਣ ਮਰਾਠੇ ਮਰ ਰਹੇ ਸਨ। ਰਾਜਪੂਤ ਤਾਂ ਇਕੱਠੇ ਇਕ-ਮੁੱਠ ਸ਼ਾਇਦ ਹੀ ਕਦੀ ਹੋਏ ਹੋਣ। ਸਿੰਘਾਂ ਵਿਚ ਭੀ ਇਸ ਬਿਮਾਰੀ ਦੇ ਕੀੜੇ ਪੈਦਾ ਹੁੰਦੇ ਦਿਸਣ ਲੱਗ ਪਏ ਸਨ। ਇਹ ਬਿਮਾਰੀ ਹਿੰਦੁਸਤਾਨ ਦੇ ਜਲ-ਵਾਯੂ ਵਿਚ ਹੈ, ਦੇਸ ਦੀ ਮਿੱਟੀ ਵਿਚ ਹੈ, ਅਤੇ ਇਥੇ ਦੇ ਲੋਕਾਂ ਦੇ ਖਮੀਰ ਵਿਚ ਹੈ। ਚਲਾਕ ਪਰਾਏ ਅਤੇ ਆਪਣੇ ਸਦਾ ਇਸ ਦਾ ਫਾਇਦਾ ਉਠਾਉਂਦੇ ਰਹੇ ਹਨ। ਅਬਦੁਲ-ਅਹਦ ਖ਼ਾਨ ਇਸ ਸ਼ਤਰੰਜ ਦੀ ਖੇਡ ਦਾ ਬੜਾ ਹੁਸ਼ਿਆਰ ਖਿਡਾਰੀ ਸੀ ਇਸ ਲਈ ਉਸ ਨੇ ਇਹ ਦਾਓ ਭੀ ਲਾ ਦੇਖਣ ਦੀ ਸੋਚ ਲਈ।

ਸਿੱਖ ਸਰਦਾਰਾਂ ਦੀ ਖ਼ੁਸ਼ਾਮਦ

ਸਤੰਬਰ ਸੰਨ 1778 ਵਿਚ ਖਾਲਸਾ ਦਲ ਦੇ ਕੁਝ ਸਰਦਾਰ ਦਿੱਲੀ ਦੇ ਉਤਰ-ਲਹਿੰਦੇ ਨੂੰ ਸ਼ਾਲਾਮਾਰ ਬਾਗ਼ ਦੇ ਲਾਗੇ ਉੱਤਰੇ ਹੋਏ ਸਨ ਅਤੇ ਕੁਝ ਖ਼ਤਰਾ ਨਜ਼ਰ ਆ ਰਿਹਾ ਸੀ। ਇਸ ਲਈ ਅਬਦੁਲ-ਅਹਿਦ ਖ਼ਾਨ ਨੇ ਸਿੰਘਾਂ ਅਤੇ ਉਨ੍ਹਾਂ ਦੇ ਸੱਜਨਾਂ ਮਿੱਤਰਾਂ ਦੀ ਖ਼ੁਸ਼ਾਮਦ ਕਰਨੀ ਸ਼ੁਰੂ ਕਰ ਦਿੱਤੀ। 23 ਸਤੰਬਰ ਨੂੰ ਉਸ ਨੇ ਆਪਣੇ ਇਕ ਨਾਇਬ ਬਹਿਰਾਮ-ਕੁਲੀ ਖ਼ਾਨ ਨੂੰ ਸਰਦਾਰ ਸਾਹਿਬ ਵਿਚ ਕੁੰਢਾ, ਕਰਮ ਸਿੰਘ ਸ਼ਹੀਦ ਆਦਿ ਨੂੰ ਮਿਲਣ ਅਤੇ

Sri Satguru Jagjit Singh Ji eLibrary NamdhariElibrary@gmail.com

ਜੀਊ-ਆਇਆਂ-ਨੂੰ ਆਖਣ ਲਈ ਭੇਜਿਆ ਅਤੇ ਬਾਦਸ਼ਾਹ ਦੀ ਸਲਾਹ ਨਾਲ ਨਜੀਬੁੱਦੌਲਾ ਦੇ ਸਭ ਤੋਂ ਛੋਟੇ ਪੁੱਤਰ ਮੱਲੂ ਖ਼ਾਨ ਨੂੰ 28 ਸਤੰਬਰ ਨੂੰ 'ਨਜੀਬੁੱਦੌਲਾ ਦੂਸਰਾ' ਦਾ ਖਿਤਾਬ ਦੁਆਇਆ। ਅਗਲੇ ਦਿਨ 29 ਸਤੰਬਰ ਨੂੰ ਅਬਦੁਲ-ਅਹਦ ਖ਼ਾਨ ਖ਼ੁਦ ਸਿੰਘਾਂ ਨੂੰ ਯਾਕੂਬ ਅਲੀ ਖ਼ਾਨ ਦੇ ਬਾਗ ਵਿਚ ਮਿਲਿਆ ਅਤੇ ਬਾਦਸ਼ਾਹ ਵੱਲੋਂ ਖਿਲਅਤਾਂ ਪੇਸ਼ ਕੀਤੀਆਂ।

ਬੰਗਲਾ ਸਾਹਿਬ ਦੀ ਮਸੀਤ

ਪਹਿਲੀ ਅਕਤੂਬਰ, ਅਸੂ ਸੁਦੀ 10, ਨੂੰ ਦੁਸਹਿਰਾ ਸੀ। ਸਿੰਘ ਭੀ ਸਮਝ ਗਏ ਸਨ ਕਿ ਦਿੱਲੀ ਦੀ ਸਰਕਾਰ ਯਰਕੀ ਹੋਈ ਹੈ। ਇਸ ਲਈ ਰਕਾਬ ਗੰਜ ਦੇ ਲਾਗੇ ਖੁੱਲ੍ਹੇ ਮੈਦਾਨ ਵਿਚ ਦੁਸਹਿਰਾ ਮਨਾਉਂਦੇ ਹੋਏ ਸਿੰਘਾਂ ਨੇ 'ਗੁਰੂ ਕਾ ਬੰਗਲਾ' ਸਾਹਿਬ ਤੇ ਬਣੀ ਹੋਈ ਮਸੀਤ ਜਾ ਢਾਈ। ਸਿੰਘਾਂ ਦੀ ਇਸ ਡਾਢੀ ਦਲੇਰੀ ਨੂੰ ਅਬਦੁਲ-ਅਹਦ ਖ਼ਾਨ ਚੁਪ ਕਰ ਕੇ ਪੀ ਗਿਆ। ਮਤਲਬ ਦਾ ਅੰਨ੍ਹਾ ਬਰਦਾ, ਪਿਆ ਡਰਦਾ ਹਰ ਹਰ ਕਰਦਾ!

ਪਰ ਛੇਤੀ ਹੀ ਬਾਅਦ ਬਾਦਸ਼ਾਹ ਨੂੰ ਜੈਪੁਰ ਜਾਣਾ ਪੈ ਗਿਆ। ਇਸ ਲਈ ਅਬਦੁਲ-ਅਹਦ ਅਪਰੈਲ 1779 ਦੇ ਅੰਤ ਤਕ ਵਿੰਗੀਆਂ ਟੇਢੀਆਂ ਵਿਉਂਤਾਂ ਸੋਚਣ ਤੋਂ ਬਿਨਾਂ ਕੁਝ ਨਾ ਕਰ ਸਕਿਆ। ਬਾਦਸ਼ਾਹ ਦੇ ਦਿੱਲੀ ਮੁੜਨ ਪਰ ਅਬਦੁਲ-ਅਹਦ ਖ਼ਾਨ ਨੇ ਕਰਨਾਲ ਦੇ ਇਲਾਕੇ ਦੇ ਸਿੱਖ ਸਰਦਾਰਾਂ ਨੂੰ ਗੱਲ-ਬਾਤ ਕਰਨ ਲਈ ਬੁਲਾਇਆ। ਪਰ ਬਾਦਸ਼ਾਹ ਨੇ ਉਨ੍ਹਾਂ ਨੂੰ ਆਪਣੇ ਦਰਬਾਰ ਵਿਚ ਬੁਲਾਉਣੋਂ ਨਾਂਹ ਕਰ ਦਿੱਤੀ। ਇਨ੍ਹਾਂ ਦਿਨਾਂ ਵਿਚ ਮਹਾਰਾਜਾ ਅਮਰ ਸਿੰਘ ਪਟਿਆਲੇ ਵਾਲੇ ਨੇ ਅਬਦੁਲ-ਅਹਦ ਖ਼ਾਨ ਨੂੰ ਕੁਝ ਸੁਗਾਤਾਂ ਭੇਜੀਆਂ। ਸ਼ਾਇਦ ਇਸ ਖ਼ਿਆਲ ਨਾਲ ਕਿ ਦਿੱਲੀ ਵਿਚ ਬੈਠਾ ਸਰਦਾਰ ਬਘੇਲ ਸਿੰਘ ਕਰੋੜਸਿੰਘੀਆ ਕੋਈ ਅਜਿਹੀ ਗੱਲ ਨਾ ਕਰ ਬੈਠੇ ਜਿਸ ਨਾਲ ਪਟਿਆਲੇ ਨੂੰ ਨੁਕਸਾਨ ਪੁੱਜ ਜਾਏ। ਪਰ ਇਸ ਵੇਲੇ ਮਹਾਰਾਜੇ ਨੂੰ ਕੋਈ ਭੁਲੇਖਾ ਲੱਗਾ ਜਾਪਦਾ ਹੈ। ਆਪਸ ਵਿਚ ਕੁਝ ਮਤ- ਭੇਦ ਹੁੰਦੇ ਹੋਏ ਭੀ ਉਸ ਵੇਲੇ ਦੇ ਸਿੰਘ ਓਪਰੇ ਵੈਰੀ ਨਾਲ ਰਲ ਕੇ ਭਰਾ-ਮਾਰੂ ਗੱਲਾਂ ਨਹੀਂ ਸਨ ਕਰਦੇ। ਜਦ ਅਬਦੁਲ-ਅਹਦ ਖ਼ਾਨ ਨੇ ਕੁਝ ਕੁ ਚੁਣਵੇਂ ਸਰਦਾਰਾਂ ਨਾਲ ਮਾਲਵੇ ਦੀ ਮੁਹਿੰਮ ਦੀ ਗੱਲ ਕੀਤੀ ਤਾਂ ਉਹ ਯ੍ਹਮਲੇ ਜੱਟਾਂ ਵਾਂਗੂ ਬੜੇ ਭੋਲੇ ਭਾਲੇ ਬਣ ਗਏ ਅਤੇ ਜਾਹਰਾ ਤੋਰ ਤੇ ਉਸ ਨੂੰ ਕੁਝ ਅਜਿਹੇ ਸਬਜ਼ ਬਾਗ ਵਿਖਾਏ ਕਿ ਉਹ ਮਹਾਰਾਜਾ ਅਮਰ ਸਿੰਘ ਨਾਲ ਰਲ ਕੇ ਸਤਲੁਜੋਂ ਉਰਾਰ ਤਕ ਸ਼ਾਹ ਆਲਮ ਬਾਦਸ਼ਾਹ ਦਾ ਰਾਜ ਮੁੜ ਕਾਇਮ ਕਰ ਦੇਣ ਵਿਚ ਪੂਰੀ ਪੂਰੀ ਸਹਾਇਤਾ ਕਰਨਗੇ। ਬਲਕਿ ਉਨ੍ਹਾਂ ਨੇ ਤਾਂ ਆਪਣੇ ਭੁੰਚਲਾਵੇਂ, ਵਾਹਦਿਆਂ ਅਤੇ ਚੋਪੜੀਆਂ ਗੱਲਾਂ ਨਾਲ ਅਬਦੁਲ-ਅਹਦ ਖ਼ਾਨ ਨੂੰ ਲਾਹੌਰ ਅਤੇ ਮੁਲਤਾਨ ਦੀ ਫਤਿਹ ਦੇ ਸੁਫ਼ਨੇ ਭੀ ਵਿਖਾ ਦਿੱਤੇ। ਅਸਲ ਵਿਚ ਇਹ ਇਕ ਦੂਸਰੇ ਨੂੰ ਚਾਲਾਕੀ ਨਾਲ ਆਪਣੇ ਜਾਲ ਵਿਚ ਫਾਹ ਕੇ ਮਾਰਨ ਲਈ ਸ਼ਤਰੰਜ ਦੀ ਖੇਡ ਸੀ, ਜਿਸ ਵਿਚ ਜੋ ਵਧੇ ਸੋ ਪਾਵੇ। ਇਕ ਪਾਸੇ ਅਬਦੁਲ-ਅਹਦ ਖ਼ਾਨ ਕਸ਼ਮੀਰੀ ਸੀ ਅਤੇ ਦੂਸਰੇ ਪਾਸੇ ਬਘੇਲ ਸਿੰਘ ਝਬਾਲੀਆ ਜੱਟ। ਚਾਲਾਕੀ ਵਿਚ ਦੋਨੋਂ ਬਰਾਬਰ ਦੀ ਟੱਕਰ ਦੇ ਸਨ। ਪਰ ਬਘੇਲ ਸਿੰਘ ਜਿੱਥੇ ਮੈਦਾਨਿ ਜੰਗ ਦਾ ਇਕ ਉੱਘਾ ਸੂਰਮਾ ਸੀ, ਉਥੇ

Sri Satguru Jagjit Singh Ji eLibrary NamdhariElibrary@gmail.com

ਅਬਦੁਲ-ਅਹਦ ਪਰਲੇ ਦਰਜੇ ਦਾ ਕਾਇਰ ਸੀ ਅਤੇ ਅੰਤ ਉਸ ਦੀ ਸੁਆਰਥੀ ਵੈਰ-ਭਾਵ ਦੀ ਨੀਤਿ ਅਤੇ ਕਾਇਰਤਾ ਉਸ ਨੂੰ ਲੈ ਡੁਬੇ।

ਮੁਹਿੰਮ ਦੀ ਤਿਆਰੀ

ਅਬਦੁਲ-ਅਹਦ ਖ਼ਾਨ ਬਘੇਲ ਸਿੰਘ ਦੇ ਦਾਉ ਵਿਚ ਆ ਗਿਆ ਅਤੇ ਸਰ ਜਦੂ ਨਾਥ ਸਰਕਾਰ ਦੇ ਕਹਿਣ ਅਨੁਸਾਰ—ਦੀ ਓਲਡ ਫ਼ੂਲ ਸਵੈਲੋਡ ਦੀ ਬੇਟ—ਉਸ ਨੇ ਮੱਛੀਆਂ ਫੜਨ ਲਈ ਸੁੱਟੀ ਹੋਈ ਕੁੰਡੀ ਨਾਲ ਲਾਈ ਹੋਈ ਮਾਸ ਦੀ ਬੋਟੀ ਨੂੰ ਜਾ ਮੂੰਹ ਪਾਇਆ, ਅਤੇ ਉਹ ਕੰਡੀ ਅਬਦੁਲ-ਅਹਦ ਦੇ ਸੰਘ ਵਿਚ ਫਸ ਗਈ। ਬਘੇਲ ਸਿੰਘ ਵੱਲੋਂ ਦਿੱਤੇ ਸਿੰਘਾਂ ਦੇ ਫੁਸਲਾਵੇਂ ਵਾਹਦਿਆਂ ਦੇ ਭਰਮਾਏ ਹੋਏ ਨੇ ਬਾਦਸ਼ਾਹ ਨੂੰ ਸਿੱਖ ਇਲਾਕਿਆਂ ਵਿਚ ਮੁਹਿੰਮ ਦੇ ਨਾਲ ਚਲਣ ਲਈ ਬੜੀ ਜੋਰਦਾਰ ਬੇਨਤੀ ਕੀਤੀ ਪਰ ਬਾਦਸ਼ਾਹ ਨੇ ਨਾਂਹ ਕਰ ਦਿੱਤੀ। ਸ਼ਾਇਦ ਉਸ ਨੂੰ ਸਿੰਘਾਂ ਦੇ ਪਿਛਲੇ ਇਤਿਹਾਸ ਦੀ ਲੋ ਵਿਚ ਆਉਣ ਵਾਲੇ ਦੁਖਦਾਈ ਹਾਲਤ ਦਾ ਕਿਧਰਿਉਂ ਕੁਝ ਝਲਕਾਰਾ ਪੈ ਗਿਆ ਹੋਵੇ। ਅਬਦੁਲ-ਅਹਦ ਨੇ ਬਾਦਸ਼ਾਹ ਨੂੰ ਡਰਾਇਆ ਕਿ ਜੇ ਸਿੱਖਾਂ ਦੇ ਵਿਰੁੱਧ ਮੁਹਿੰਮ ਨਾ ਚੜ੍ਹੀ ਤਾਂ ਸਾਥੀ ਸਿੱਖ ਅਤੇ ਸ਼ਾਹੀ ਫੌਜ ਆਪਣੀ ਚੁਕਾਈ ਹੋਈ ਰਕਮ ਅਤੇ ਤਨਖਾਹ ਤੇ ਬਕਾਏ ਆਦਿ ਲਈ ਉਸ ਨੂੰ ਘੇਰਾ ਪਾ ਕੇ ਤੰਗ ਕਰਨਗੇ। ਪਰ ਬਾਦਸ਼ਾਹ ਨਾ ਮੰਨਿਆ। ਯੁਵਰਾਜ ਜਹਾਂਦਾਰ ਸ਼ਾਹ ਨੇ ਇਹ ਕਹਿ ਕੇ ਪਿੱਛਾ ਛੁਡਾਇਆ ਕਿ ਮੈਂ ਬਿਮਾਰ ਹਾਂ। ਪਰ ਅਬਦੁਲ-ਅਹਦ ਜੋਰ ਦੇ ਰਿਹਾ ਸੀ ਕਿ ਸ਼ਾਹੀ ਖ਼ਾਨਦਾਨ ਦੇ ਕਿਸੇ ਬੰਦੇ ਦੇ ਨਾਲ ਹੋਣ ਤੋਂ ਬਿਨਾ ਮੁਹਿੰਮ ਦਾ ਰੋਹਬ ਨਹੀਂ ਪੈਣਾ। ਇਸ ਲਈ ਬੇ-ਬਸ ਹੋ ਕੇ ਸ਼ਾਹ ਆਲਮ ਬਾਦਸ਼ਾਹ ਨੇ ਆਪਣੇ ਪੁੱਤਰ ਮਿਰਜਾ ਜਹਾਨ ਸ਼ਾਹ ਫ਼ਰਖ਼ੰਦਾ-ਬਖ਼ਤ ਨੂੰ ਅਬਦੁਲ-ਅਹਦ ਖ਼ਾਨ ਦੇ ਨਾਲ ਸਿੱਖਾਂ ਦੇ ਵਿਰੁੱਧ ਇਸ ਮੁਹਿੰਮ ਪਰ ਜਾਣ ਦਾ ਹੁਕਮ ਦੇ ਦਿੱਤਾ।

ਅਬ਼ਦੁਲ-ਅਹਦ ਖ਼ਾਨ ਨੇ ਇਕ ਤਕੜੀ ਫੌਜ ਇਕੱਠੀ ਕਰ ਲਈ ਅਤੇ ਤੋਪਖਾਨ ਦਾ ਬੇੜਾ ਲੈ ਕੇ ਸ਼ਾਹਜਾਦਾ ਫ਼ਰਖ਼ੰਦਾ-ਬਖ਼ਤ ਦੇ ਨਾਲ 3 ਜੂਨ, ਸੰਨ 1779, ਨੂੰ ਦਿੱਲੀ ਤੋਂ ਕੂਚ ਕੀਤਾ। ਸਰਦਾਰ ਬਘੇਲ ਸਿੰਘ ਅਤੇ ਕੁਝ ਹੋਰ ਛੋਟੇ ਛੋਟੇ ਸਰਦਾਰ ਭਾਗ ਸਿੰਘ ਡਲੇ ਵਾਲੀਆ ਆਦਿ ਭੀ ਨਾਲ ਸਨ। ਰਾਹ ਵਿਚ ਅਬਦੁਲ-ਅਹਦ ਨੇ ਮਿਰਜਾ ਨੱਜਫ਼ ਖ਼ਾਨ ਦੇ ਕਾਨੂੰਗੋ ਅਤੇ ਉਗ੍ਰਾਹੀਏ ਹਟਾ ਕੇ ਉਨ੍ਹਾਂ ਦੀ ਥਾਂ ਆਪਣੇ ਆਦਮੀ ਨਿਯਤ ਕਰ ਦਿੱਤੇ। ਜਦ ਸ਼ਾਹੀ ਲਸ਼ਕਰ ਕਰਨਾਲ ਪਹੁੰਚਾ ਤਾਂ ਜੀਂਦ ਦਾ ਰਾਜਾ ਗਜਪਤ ਸਿੰਘ ਸ਼ਾਹਜਾਦਾ ਅਤੇ ਅਬਦੁਲ-ਅਹਦ ਖ਼ਾਨ ਨੂੰ ਆ ਮਿਲਿਆ ਅਤੇ ਕੁਝ ਹੋਰ ਸਰਦਾਰ ਭੀ ਆਏ। ਸਰਦਾਰ ਬਘੇਰ ਸਿੰਘ ਇਨ੍ਹਾਂ ਦੇ ਕੰਨਾਂ ਵਿਚ ਕੁਝ ਫੂਕਾਂ ਮਾਰਦਾ ਗਿਆ। ਜਿਸ ਦਾ ਨਤੀਜਾ ਇਹ ਹੋਇਆ ਕਿ ਸਿੱਖ ਸਰਦਾਰਾਂ ਬਹੁਤੀ ਹੁੱਤ ਕੀਤੇ ਬਿਨਾਂ ਹੀ ਥੋੜ੍ਹਾ ਬਹੁਤ ਨਜ਼ਰਾਨਾ ਦਿੰਦੇ ਗਏ, ਜਿਸ ਕਰਕੇ ਨਾ ਤਾਂ ਅਬਦੁਲ-ਅਹਦ ਨੂੰ ਹੀ ਕੋਈ ਸ਼ੱਕ ਪਿਆ ਅਤੇ ਨਾ ਹੀ ਸ਼ਾਹਜਾਦੇ ਨੂੰ। ਖ਼ੁਦ ਗਜਪਤ ਸਿੰਘ ਨੇ ਭੀ ਦੋ ਲੱਖ ਦੇਣਾ ਕਰ ਲਿਆ।

ਅੱਗੇ ਤਾਂ ਇਕੱਲਾ ਬਘੇਲ ਸਿੰਘ ਅਬਦੁਲ-ਅਹਦ ਦਾ ਸਲਾਹੀਆ ਸੀ। ਹੁਣ

Sri Satguru Jagjit Singh Ji eLibrary NamdhariElibrary@gmail.com

ਗਜਪਤ ਸਿੰਘ ਭੀ ਉਸ ਦਾ ਮਿੱਤਰ ਅਤੇ ਭਰੋਸੇਯੋਗ ਸਲਾਹੀਆ ਅਤੇ ਉਚ-ਅਧਿਕਾਰੀ ਬਣ ਗਿਆ। ਸਾਰਾ ਕੰਮ ਕਾਰ ਇਸ ਦੀ ਸਲਾਹ ਨਾਲ ਹੋਣ ਲੱਗ ਪਿਆ। ਇਸੇ ਦੀ ਸਲਾਹ ਨਾਲ ਜੋ ਭੀ ਸਿੱਖ ਆਉਂਦਾ ਭਰਤੀ ਕਰ ਲਿਆ ਜਾਂਦਾ ਅਤੇ ਹਰ ਨਵੇਂ ਸਰਦਾਰ ਨੂੰ ਹਾਥੀ, ਕਲਗੀ ਅਤੇ ਹੋਰ ਵਸਤਾਂ ਦਿੱਤੀਆਂ ਜਾਂਦੀਆਂ। ਸ਼ਾਹੀ ਫੌਜ ਦੇ ਆਉਣ ਨਾਲ ਜਿਥੋਂ ਕਿਧਰਿਓਂ ਭੀ ਲੋਕ ਦੋੜ ਜਾਂਦੇ, ਉਥੇ ਸਿੱਖਾਂ ਦੇ ਠਾਣੇ ਬਿਠਾ ਦਿੱਤੇ ਜਾਂਦੇ। ਇਸ ਤਰ੍ਹਾਂ ਇਨ੍ਹਾਂ ਦੋਹਾਂ ਸਰਦਾਰਾਂ ਬਘੇਲ ਸਿੰਘ ਅਤੇ ਰਾਜਾ ਗਜਪਤ ਸਿੰਘ ਨੇ ਇਕ ਅਜੀਬ ਹਾਲਤ ਪੈਦਾ ਕਰ ਦਿੱਤੀ ਕਿ ਵਧ ਤਾਂ ਰਹੀ ਸੀ ਸ਼ਾਹੀ ਫੌਜ ਅੱਗੇ ਨੂੰ, ਪਰ ਠਾਣੇ ਥਾਉਂ ਥਾਈਂ ਸਿੰਘ ਸਰਦਾਰਾਂ ਦੇ ਕਾਇਮ ਹੋ ਰਹੇ ਸਨ, ਜਿਵੇਂ 1914-18 ਦੀ ਲੜਾਈ ਵੇਲੇ ਅਕਬਰ ਅਲਾਹਾਬਾਦੀ ਨੇ ਇਕ ਮੋਕੇ ਤੇ ਕਿਹਾ ਸੀ ਕਿ 'ਫ਼ਤਿਹ ਇੰਗਲਿਸ਼ ਕੀ ਹੋਤੀ ਹੈ, ਕਦਮ ਜਰਮਨ ਕਾ ਬੜ੍ਹਤਾ ਹੈ'। ਇਸ ਤਰ੍ਹਾਂ ਬਘੇਲ ਸਿੰਘ ਅਤੇ ਗਜਪਤ ਸਿੰਘ ਦੀ ਨੀਤੀ ਅਤੇ ਹੁਸ਼ਿਆਰੀ ਸਫਲ ਹੋ ਰਹੀਆਂ ਸਨ ਅਤੇ ਅਬਦੁਲ-ਅਹਦ ਖ਼ਾਨ ਦੇ ਆਲੇ ਦੁਆਲੇ ਇਕ ਜਾਲ ਵਿਛਦਾ ਜਾ ਰਿਹਾ ਸੀ।

ਅਬਦੁਲ-ਅਹਦ ਖ਼ਾਨ ਦਿੱਲੀਉਂ ਮੁਹਿੰਮ ਲੈ ਕੇ ਚੜ੍ਹਿਆ ਸੀ ਸੋਨੀਪਤ ਦੇ ਜ਼ਿਲੇ ਵਿਚ ਦੇ ਸ਼ਾਹੀ 'ਖਾਲਸਾ' ਇਲਾਕੇ ਪਰ ਕਬਜਾ ਕਰਨ ਲਈ, ਅਤੇ ਉਨ੍ਹਾਂ ਸਿੱਖ ਸਰਦਾਰਾਂ ਅਤੇ ਮਿਸਲਦਾਰਾਂ ਪਾਸੋਂ ਨਜ਼ਰਾਨੇ ਅਤੇ ਮਾਮਲੇ ਉਗ੍ਰਾਹੁਣ ਲਈ ਜਿਨ੍ਹਾਂ ਨੇ ਪਾਣੀਪਤ ਅਤੇ ਅੰਬਾਲੇ ਦੇ ਜ਼ਿਲਿਆਂ ਵਿਚ ਮੱਲਾਂ ਮਾਰੀਆਂ ਹੋਈਆਂ ਸਨ ਅਤੇ ਇਸ ਮਤਲਬ ਲਈ ਭਰਤੀ ਅਜਿਹੇ ਸਿੱਖ ਸਿਪਾਹੀ ਅਤੇ ਸਰਦਾਰ ਭੀ ਕਰ ਲਏ ਸਨ ਜਿਨ੍ਹਾਂ ਦੇ ਭਰਾਵਾਂ ਅਤੇ ਭਾਈ ਬੰਦਾਂ ਨੂੰ ਉਹ ਨਚੋੜਨਾ ਚਾਹੁੰਦਾ ਸੀ। ਅਤੇ, ਉਸ ਦੇ ਮੁਖ ਸਲਾਹੀਏ ਉਹ ਸਿੱਖ ਸਰਦਾਰ ਸਨ ਜੋ ਖ਼ੁਦ ਉਸ ਦੀ ਮਾਰ ਹੇਠਾਂ ਆਉਣੇ ਸਨ। ਅਜਿਹਾ ਬੰਦਾ ਭੀ ਜੇ ਆਪਣੀ ਨੀਤੀ ਦੀ ਸਫਲਤਾ ਦੇ ਸੁਫ਼ਨੇ ਲੈ ਰਿਹਾ ਹੋਵੇ ਤਾਂ ਉਸ ਦਾ ਰੱਬ ਹੀ ਰਾਖਾ !

ਭਾਈ ਦੇਸੂ ਸਿੰਘ ਕੈਦ ਵਿਚ

ਕਰਨਾਲ ਵਿਚ ਅਬਦੁਲ-ਅਹਦ ਨੇ ਬਰਸਾਤ ਕੱਢੀ। ਇਥੇ ਹੀ ਉਸ ਨੂੰ ਭਾਈ ਦੇਸੂ ਸਿੰਘ ਕੈਥਲ ਵਾਲਾ ਆ ਮਿਲਿਆ। ਅਬਦੁਲ-ਅਹਦ ਨੇ ਉਸ ਪਾਸੋਂ ਤਿੰਨ ਲੱਖ ਰੁਪਇਆ ਮੰਗਿਆ ਅਤੇ ਭਾਈ ਦੇਸੂ ਸਿੰਘ ਨੇ ਦੋ ਲੱਖ ਦੇਣਾ ਮੰਨ ਲਿਆ। ਇਸ ਪਰ ਅਹਦ ਨੇ ਆਪਣੀ ਮੰਗ ਪੰਜ ਲੱਖ ਕਰ ਦਿੱਤੀ। ਇਕ ਦਿਨ ਰਾਤ ਨੂੰ ਗਜਪਤ ਸਿੰਘ ਨੇ ਵਜ਼ੀਰ ਨੂੰ ਕਿਹਾ ਕਿ ਦੇਸੂ ਸਿੰਘ ਪਾਸੋਂ ਰਕਮ ਉਗ੍ਰਾਹ ਹੋਣੀ ਔਖੀ ਹੈ। ਇਸ ਲਈ ਤੂੰ ਮੇਰੇ ਸਮੇਤ ਸਾਰੇ ਸਰਦਾਰਾਂ ਨੂੰ ਗ੍ਰਿਫ਼ਤਾਰ ਕਰ ਲੈ। ਪਿੱਛੋਂ ਸਾਨੂੰ ਛੱਡ ਦੇਈਂ ਅਤੇ ਦੇਸੂ ਸਿੰਘ ਨੂੰ ਫੜੀ ਰੱਖੀਂ। ਅਹਦ ਇਸ ਝਾਂਸੇ ਵਿਚ ਆ ਗਿਆ। 12 ਸਤੰਬਰ ਨੂੰ ਜਦ ਸਰਦਾਰ ਸ਼ਾਹਜ਼ਾਦੇ ਅਤੇ ਉਸ ਨੂੰ ਮਿਲਣ ਆਏ ਤਾਂ ਉਸ ਨੇ ਇਨ੍ਹਾਂ ਨੂੰ ਗ੍ਰਿਫ਼ਤਾਰ ਕਰ ਲਿਆ। ਫੇਰ ਤਾਜ ਮੁਹੰਮਦ ਖ਼ਾਨ ਨੇ ਜਦ ਆ ਕੇ ਕਿਹਾ ਕਿ ਦੇਸੂ ਸਿੰਘ ਤੋਂ ਬਿਨਾਂ ਸਾਰੇ ਸਰਦਾਰ ਰਕਮਾਂ ਦੇਣੀਆਂ ਮੰਨ ਗਏ ਹਨ, ਤਾਂ ਉਨ੍ਹਾਂ ਨੂੰ ਛੱਡ ਦਿੱਤਾ ਅਤੇ ਦੇਸੂ ਸਿੰਘ ਨੂੰ

Sri Satguru Jagjit Singh Ji eLibrary NamdhariElibrary@gmail.com

ਕੈਦ ਰਖਿਆ। ਅਸਲ ਵਿਚ ਅਬਦੁਲ-ਅਹਦ ਦੇ ਮਨ ਵਿਚ ਖੋਟ ਸੀ। ਉਹ ਉਸ ਪਾਸੋਂ ਮਾਰਚ ਸੰਨ 1776 ਵਿਚ ਉਸ ਦੀ ਫੌਜ ਨਾਲ ਲੜਦੇ ਮਾਰੇ ਗਏ ਆਪਣੇ ਭਾਈ ਅਬੁਲ-ਕਾਸਿਮ ਦਾ ਬਦਲਾ ਲੈਣਾ ਚਾਹੁੰਦਾ ਸੀ। ਕਦੀ ਉਹ ਭਾਈ ਦੇਸੂ ਸਿੰਘ ਨੂੰ ਇਹ ਧਮਕੀਆਂ ਦਿੰਦਾ ਸੀ ਅਤੇ ਉਸ ਦਾ ਇਲਾਕਾ ਜਬਤ ਕਰ ਲੈਣ ਦੀਆਂ ਗੱਲਾ ਕਰਦਾ ਸੀ, ਕਦੀ ਉਸ ਲੜਾਈ ਵਿਚ ਖੋਹੀਆਂ ਗਈਆਂ ਤੋਪਾਂ ਅਤੇ ਹੋਰ ਸਾਰਾ ਸਾਮਾਨ ਮੰਗਦਾ ਸੀ ਅਤੇ ਕਦੀ ਪਿਛਲੇ ਚਾਰ ਸਾਲਾਂ ਵਿਚ ਸਾਰੇ ਇਲਾਕੇ ਦੀ ਸਾਰੀ ਉਗ੍ਰਾਹੀ ਰਕਮ ਦੀ ਮੰਗ ਕਰਦਾ ਸੀ। ਆਖਰ ਕੁਝ ਚਿਰ ਪਿਛੋਂ ਇਕ ਲੱਖ ਰੁਪਇਆ ਨਕਦ ਲੈ ਕੇ ਭਾਈ ਦੇਸੂ ਸਿੰਘ ਨੂੰ ਤਾਂ ਛੱਡ ਦਿੱਤਾ, ਪਰ ਬਾਕੀ ਰਕਮ ਲਈ ਉਸ ਦੇ ਪੁੱਤਰ ਭਾਈ ਲਾਲ ਸਿੰਘ ਨੂੰ ਜ਼ਮਾਨਤ ਵਜੋਂ ਆਪਣੇ ਪਾਸ ਨਜਰ-ਬੰਦ ਕਰ ਰਖਿਆ।

ਅਬਦੁਲ-ਅਹਦ ਦੀ ਇਸ ਮੂਰਖਤਾ ਭਰੀ ਕਰਤੂਤ ਨੇ ਇਲਾਕੇ ਦੇ ਸਾਰੇ ਨਿੱਕੇ ਵੱਡੇ ਸਿੱਖ ਸਰਦਾਰਾਂ ਦਾ ਭਰੋਸਾ ਗਵਾ ਲਿਆ ਅਤੇ ਹਰ ਥਾਂ ਇਹ ਗੱਲ ਧੁੰਮ ਗਈ ਕਿ ਅਬਦੁਲ-ਅਹਦ ਬੇਈਮਾਨ ਅਤੇ ਧੋਖੇਬਾਜ ਬੰਦਾ ਹੈ। ਇਸ ਦੀ ਗੱਲ ਉੱਤੇ ਕਿਸੇ ਨੂੰ ਇਤਬਾਰ ਨਹੀਂ ਹੋ ਸਕਦਾ। ਇਸ ਦੇ ਨਾਲ ਹੀ ਉਨ੍ਹਾਂ ਨੂੰ ਭਾਈ ਦੇਸੂ ਸਿੰਘ ਕਰਕੇ ਗੁੱਸਾ ਭੀ ਚੜ੍ਹ ਗਿਆ, ਕਿਉਂਕਿ ਗੁਰੂ ਅਰਜਨ ਦੇ ਸਮੇਂ ਇਕ ਸ਼ਰਧਾਵਾਨ ਅਤੇ ਮਹਾਨ ਆਤਮਾ ਸਿੱਖ ਦੀ ਸੰਤਾਨ ਵਿਚੋਂ ਹੋਣ ਕਰਕੇ ਖਾਲਸੇ ਵਿਚ ਉਸ ਦੀ ਬੜੀ ਮਾਨਤਾ ਸੀ, ਅਤੇ ਉਸ ਦਾ ਨਿਰਾਦਰ ਇਕ ਤਰ੍ਹਾਂ ਖਾਲਸੇ ਦਾ ਨਿਰਾਦਰ ਸੀ। ਸ਼ਾਇਦ ਖਾਲਸੇ ਨੂੰ ਗੁੱਸਾ ਚੜ੍ਹਾਉਣਾ ਹੀ ਰਾਜਾ ਗਜਪਤ ਸਿੰਘ ਦੀ ਨੀਅਤ ਸੀ ਤਾਂ ਕਿ ਵੇਲਾ ਆਉਣ ਪਰ ਉਹ ਉਸ ਨੂੰ ਇਕ ਕਰੜੀ ਸੱਟ ਮਾਰਨ ਲਈ ਤਿਆਰ ਹੁੰਦੇ ਜਾਣ।

ਅਬਦੁਲ-ਅਹਦ ਖ਼ਾਨ ਦਾ ਪਟਿਆਲੇ ਨਾਲ ਵਿਗਾੜ ਅਤੇ ਚੜ੍ਹਾਈ

ਇਨ੍ਹਾਂ ਦਿਨਾਂ ਵਿਚ ਹੀ ਮਹਾਰਾਜਾ ਅਮਰ ਸਿੰਘ ਨੇ ਪੰਜ ਲੱਖ ਰੁਪਏ ਦੀਆਂ ਹੁੰਡੀਆਂ ਦੇ ਕੇ ਆਪਣੇ ਦੀਵਾਨ ਨਾਨੂ ਮੱਲ ਨੂੰ ਅਤੇ ਮੀਰ ਮੁਨਸ਼ੀ ਲਾਲਾ ਰਾਮ ਦਿਆਲ ਨੂੰ ਭੇਜਿਆ ਕਿ ਉਹ ਵਜ਼ੀਰ ਅਬਦੁਲ-ਅਹਦ ਖ਼ਾਨ ਨੂੰ ਇਸ ਸ਼ਰਤ ਤੇ ਦੇ ਦੇਵੇ ਕਿ ਉਹ ਪਿਛੇ ਨੂੰ ਮੁੜ ਜਾਏ ਅਤੇ ਪਟਿਆਲੇ ਦੇ ਇਲਾਕੇ ਵਿਚ ਕੋਈ ਵਧੀਕੀ ਨਾ ਕਰੇ। ਇਹ ਗੱਲ 13 ਸਤੰਬਰ, ਸੰਨ 1779, ਦੀ ਹੈ।

ਅਬਦੁਲ-ਅਹਦ ਲਈ ਇਹ ਇਕ ਬੜਾ ਚੰਗਾ ਮੌਕਾ ਸੀ। ਇਸ ਵਿਚ ਉਸ ਦੀ ਜਿੱਤ ਸੀ। ਉਸ ਨੂੰ ਰਾਜਾ ਗਜਪਤ ਸਿੰਘ ਜੀਂਦ ਵਾਲੇ, ਭਾਈ ਦੇਸੂ ਸਿੰਘ ਕੈਥਲ ਵਾਲੇ ਅਤੇ ਸਰਦਾਰ ਭੰਗਾ ਸਿੰਘ ਥਾਨੇਸਰ ਵਾਲਿਆਂ ਪਾਸੋਂ ਕੁਝ ਨਾ ਕੁਝ ਨਜ਼ਰਾਨੇ ਮਿਲ ਹੀ ਗਏ ਸਨ। ਹੁਣ ਮਹਾਰਾਜਾ ਅਮਰ ਸਿੰਘ ਨੇ ਭੀ ਪੰਜ ਲੱਖ ਦੀਆਂ ਹੁੰਡੀਆਂ ਭੇਜ ਦਿੱਤੀਆਂ ਸਨ। ਅੰਦਰੋਂ ਭਾਵੇਂ ਕੁਝ ਹੀ ਹੋਵੇ, ਬਾਹਰੋਂ ਦੁਨੀਆਂ ਦੀ ਨਜਰ ਵਿਚ ਉਸ ਨੇ ਸਿੱਖ ਸਰਦਾਰਾਂ ਪਾਸੋਂ ਕੁਝ ਨਾ ਕੁਝ ਤਾਂ ਵਸੂਲ ਕਰ ਹੀ ਲਿਆ ਸੀ। ਪਰ ਉਸ ਦੀ ਹੈਂਕੜ ਅਤੇ ਕੁਟਲ ਨੀਤੀ ਨੇ ਉਸ ਦਾ ਬਣਿਆ ਬਣਾਇਆ ਕੰਮ ਵਿਗਾੜ ਕੇ ਰਖ ਦਿੱਤਾ। ਉਸ ਨੇ

Sri Satguru Jagjit Singh Ji eLibrary NamdhariElibrary@gmail.com

ਦੀਵਾਨ ਨਾਨੂ ਮੱਲ ਨੂੰ ਕਿਹਾ ਕਿ ਮਹਾਰਾਜਾਂ ਅਮਰ ਸਿੰਘ ਇਹ ਰਕਮ ਲੈ ਕੇ ਆਪ ਹਾਜਰ ਹੋਵੇ। ਪਰ ਦੀਵਾਨ ਨੂੰ ਪਤਾ ਲੱਗ ਗਿਆਂ ਸੀ ਕਿ ਭਾਈ ਦੇਸੂ ਸਿੰਘ ਨਾਲ ਕਿਵੇਂ ਧੋਖਾ ਕੀਤਾ ਗਿਆ ਸੀ। ਇਸ ਲਈ ਦੀਵਾਨ ਅਤੇ ਮਹਾਰਾਜਾ ਇਹ ਗੱਲ ਮੰਨਣ ਨੂੰ ਕਿਸੀ ਹਾਲਤ ਵਿਚ ਭੀ ਤਿਆਰ ਨਹੀਂ ਸਨ। ਪਟਿਆਲੇ ਦਾ ਇਲਾਕਾ ਅਤੇ ਇਸ ਦੀ ਪ੍ਰਭਤਾ ਮਾਲਵੇ ਦੇ ਸਭ ਸਰਦਾਰਾਂ ਤੋਂ ਜਿਆਦਾ ਸੀ ਅਤੇ ਉਹ ਸਰਹੰਦ ਦਾ ਭੀ ਮਾਲਕ ਸੀ। ਇਸ ਲਈ ਉਹ ਅਬਦੁਲ-ਅਹਦ ਪਰ ਇਤਬਾਰ ਨਹੀਂ ਸੀ ਕਰ ਸਕਦਾ। ਦੀਵਾਨ ਨਾਨੂ ਮੱਲ ਨੇ ਮਹਾਰਾਜਾ ਦੀ ਨਿਜੀ ਹਾਜਰੀ ਦੇ ਬਦਲੇ ਸਵਾ ਲੱਖ ਰੁਪਇਆ ਹੋਰ ਭੀ ਦੇਣਾ ਮੰਨ ਲਿਆ। ਪਰ ਅਬਦੁਲ-ਅਹਦ ਇਸ ਜਿਦ ਤੇ ਅੜ ਗਿਆ ਕਿ ਮਹਾਰਾਜਾ ਆਪ ਹਾਜ਼ਰ ਹੋ ਕੇ ਨਜਰਾਨਾ ਅਤੇ ਰੁਪਇਆ ਭੇਟ ਕਰੇ ਅਤੇ ਉਹ ਗੁੱਸੇ ਵਿਚ ਆ ਕੇ ਕਹਿਣ ਲੱਗਾ ਕਿ ਮੈ ਤਾਂ ਮੁਹਿੰਮ ਉੱਤੇ ਖਰਚ ਹੋਇਆ ਸਾਰਾ ਰੁਪਇਆ ਧੇਲੇ ਧੇਲੇ ਤਕ ਮਹਾਰਾਜਾ ਅਮਰ ਸਿੰਘ ਪਾਸੋਂ ਜਿਵੇਂ ਭੀ ਹੋਵੇਗਾ ਵਸੂਲ ਕਰ ਕੇ ਛੱਡਾਂਗਾ ਅਤੇ ਦੀਵਾਨ ਦੇ ਹੱਥੀਂ ਭੇਜੀ ਹੋਈ ਰਕਮ ਨਹੀਂ ਲਵਾਂਗਾ, ਭਾਵੇਂ ਉਹ ਸੱਤ ਲੱਖ ਭੀ ਕਿਉਂ ਨਾ ਹੋਵੇ। ਆਪਣੀ ਹਉਮੈ ਅਤੇ ਹੈਂਕੜ ਵਿਚ ਉਸ ਨੇ ਦੀਵਾਨ ਵੱਲੋਂ ਪੇਸ਼ ਕੀਤੀਆਂ ਹੁੰਡੀਆਂ ਪਾੜ ਕੇ ਸੁੱਟ ਦਿੱਤੀਆਂ ਅਤੇ ਕਿਹਾ ਕਿ ਇਕ ਵਾਰੀ ਤਾਂ ਅਮਰ ਸਿੰਘ ਨੂੰ ਜਰੂਰ ਨਿਵਾ ਕੇ ਛੱਡਾਂਗਾ। ਰਾਜਾ ਗਜਪਤ ਸਿੰਘ ਨੇ ਅਬਦੁਲ-ਅਹਦ ਨੂੰ ਕਿਹਾ ਕਿ ਪਟਿਆਲੇ ਦੀ ਰਕਮ ਲਈ ਮੈਂ ਜਾਮਨ ਹਾਂ ਅਤੇ ਸਲਾਹ ਦਿੱਤੀ ਕਿ ਉਹ ਹੁਣ ਉਸੇ ਪੜਾਓ ਤੋਂ ਦਿੱਲੀ ਨੂੰ ਮੁੜ ਜਾਏ। ਪਰ ਅਹਦ ਨੇ ਪਟਿਆਲੇ ਵੱਲ ਨੂੰ ਕੂਚ ਕਰ ਦਿੱਤਾ ਅਤੇ ਆਪਣੀ ਅਗਾਊਂ ਫੌਜ ਨੂੰ ਹੁਕਮ ਦੇ ਦਿੱਤਾ ਕਿ ਪਟਿਆਲੇ ਦੇ ਇਲਾਕੇ ਨੂੰ ਲੁੱਟ ਪੁਟ ਕੇ ਉਜਾੜ ਦਿਓ ਅਤੇ ਕਿਲੇ ਉੱਤੇ ਹੱਲਾ ਕਰ ਦਿਓ।

ਸਰਦਾਰ ਜੱਸਾ ਸਿੰਘ ਆਦਿ ਸਰਦਾਰ ਆ ਪੁੱਜੇ

ਪਹੋਏ ਦੇ ਲਾਗਿਓਂ ਸ਼ਾਹੀ ਫੌਜ ਨੇ 23 ਸਤੰਬਰ ਨੂੰ ਸਰਸਵਤੀ ਨਦੀ ਪਾਰ ਕੀਤੀ ਅਤੇ ਪਟਿਆਲਿਓਂ ਦੱਖਣ-ਚੜ੍ਹਦੇ ਨੂੰ 15 ਮੀਲ ਦੀ ਵਿਥ ਤੇ ਘੁੜਾਮ ਜਾ ਡੇਰੇ ਲਾਏ ਅਤੇ ਇਥੋਂ ਪਟਿਆਲੇ ਦੇ ਪਿੰਡ ਉਜਾੜਨ ਲਈ ਫੌਜੀ ਦਸਤੇ ਨਿਕਲ ਪਏ ਜਿਨ੍ਹਾਂ ਨੂੰ ਪਟਿਆਲੇ ਦੀ ਫ਼ੌਜ ਨੇ ਜਾ ਰੋਕਿਆ। ਇਤਨੇ ਨੂੰ ਸਤਲੁਜ ਪਾਰੋਂ ਸਰਦਾਰ ਜੱਸਾ ਸਿੰਘ ਆਹਲੂਵਾਲੀਆ, ਤਾਰਾ ਸਿੰਘ ਗ਼ੈਬਾ ਅਤੇ ਕੁਝ ਹੋਰ ਸਰਦਾਰਾਂ ਨਾਲ ਪੰਦਰਾਂ ਹਜਾਰ ਸਿੰਘਾਂ ਦੀ ਪਹਿਲੀ ਫੌਜ ਆ ਪੁੱਜੀ। ਮਾਲੂਮ ਹੁੰਦਾ ਹੈ ਕਿ ਮਹਾਰਾਜਾ ਅਮਰ ਸਿੰਘ ਨੂੰ ਸ਼ਾਹੀ ਲਸ਼ਕਰ ਦੀਆਂ ਸਾਰੀਆਂ ਖਬਰਾਂ, ਭਾਵੇਂ ਸਰਦਾਰ ਬਘੇਲ ਸਿੰਘ ਅਤੇ ਰਾਜਾ ਗਜਪਤ ਸਿੰਘ ਰਾਹੀਂ ਜਾਂ ਸਰਦਾਰ ਭੰਗਾ ਸਿੰਘ ਜਾਂ ਉਸ ਦੇ ਆਪਣੇ ਸੂਹਿਆਂ ਰਾਹੀਂ, ਮਿਲਦੀਆਂ ਰਹੀਆਂ ਸਨ। ਇਸ ਤੋਂ ਬਿਨਾਂ ਮਹਾਰਾਜਾ ਅਮਰ ਸਿੰਘ ਨੇ ਸਰਦਾਰ ਜੱਸਾ ਸਿੰਘ, ਸਰਦਾਰ ਤਾਰਾ ਸਿੰਘ, ਸੰਗਤ ਸਿੰਘ, ਮਹਾ ਸਿੰਘ ਸੁਕਰਚੱਕੀਏ, ਭੰਗੀ, ਰਾਮਗੜ੍ਹੀਏ ਅਤੇ ਦੂਸਰੇ ਸਿੰਘ ਸਰਦਾਰਾਂ ਨਾਲ ਪੂਰਾ ਤਾਲ-ਮੇਲ ਬਣਾਇਆ ਹੋਇਆ ਸੀ ਤਾਂਕਿ ਵੇਲਾ ਆ ਪੈਣ ਪਰ ਉਨ੍ਹਾਂ ਨੂੰ ਸਹਾਇਤਾ ਲਈ ਬੇਨਤੀ ਕੀਤੀ ਜਾ ਸਕੇ। ਇਹ ਸਰਦਾਰ ਭੀ ਆਪੋ ਆਪਣੀ ਥਾਈਂ

Sri Satguru Jagjit Singh Ji eLibrary NamdhariElibrary@gmail.com

ਤਿਆਰ ਬੈਠੇ ਸਨ। ਇਸ ਲਈ ਅਬਦੁਲ-ਅਹਦ ਖ਼ਾਨ ਦੀ ਪਟਿਆਲੇ ਵੱਲ ਚੜ੍ਹਾਈ ਦੀ ਖ਼ਬਰ ਪੁੱਜਣ ਦੀ ਦੇਰ ਸੀ ਕਿ ਖਾਲਸੇ ਨੇ ਪਟਿਆਲੇ ਵੱਲ ਨੂੰ ਵਹੀਰਾਂ ਪਾ ਦਿੱਤੀਆਂ ਅਤੇ ਸਭ ਤੋਂ ਪਹਿਲਾਂ ਸਰਦਾਰ ਜੱਸਾ ਸਿੰਘ, ਤਾਰਾ ਸਿੰਘ ਅਤੇ ਸੰਗਤ ਸਿੰਘ ਪੰਦਰਾਂ ਹਜ਼ਾਰ ਸਿੰਘ ਲੈ ਕੇ ਜਾ ਪੁੱਜੇ।

ਇਸੇ ਵੇਲੇ ਕੁਝ ਸਿੰਘ ਜੋ ਰਾਜਾ ਗਜਪਤ ਸਿੰਘ ਰਾਹੀਂ ਰਾਹ ਵਿਚੋਂ ਭਰਤੀ ਹੋ ਕੇ ਨਾਲ ਆਏ ਸਨ ਆਕੀ ਹੋ ਬੈਠੇ ਕਿ ਸਾਡਾ ਪਿਛਲਾ ਹਿਸਾਬ ਪੂਰਾ ਪੂਰਾ ਚੁਕਾ ਦਿਓ ਨਹੀਂ ਤਾਂ ਅਸੀਂ ਇਕ ਪੈਰ ਭੀ ਇਥੋਂ ਅੱਗੇ ਨਹੀਂ ਪੁੱਟਾਂਗੇ।

ਇਹ ਸਭ ਕੁਝ ਦੇਖ ਕੇ ਅਬਦੁਲ-ਅਹਦ ਖ਼ਾਨ ਦੇ ਹੱਥਾਂ ਦੇ ਤੋਤੇ ਉਡ ਗਏ ਅਤੇ ਉਹ ਘਬਰਾ ਗਿਆ। ਹੁਣ ਕੁਝ ਕੁ ਸਿੰਘ ਸਰਦਾਰਾਂ ਨੇ ਮਹਾਰਾਜਾ ਅਮਰ ਸਿੰਘ ਨਾਲ ਗੱਲ ਬਾਤ ਕਰਨੀ ਸ਼ਰੂ ਕੀਤੀ। ਸ਼ਾਇਦ ਭੰਗੀ ਅਤੇ ਦੂਸਰੇ ਮਿਸਲਦਾਰ ਸਰਦਾਰਾਂ ਦੀਆਂ ਫੌਜਾਂ ਪਹੁੰਚਣ ਵਿਚ ਕੁਝ ਦੇਰ ਹੋਣੀ ਹੈ। 5 ਅਕਤੂਬਰ ਨੂੰ ਇਨ੍ਹਾਂ ਦਾ ਡੈਪੂਟੇਸ਼ਨ ਮਹਾਰਾਜਾ ਅਮਰ ਸਿੰਘ ਨੂੰ ਮਿਲਿਆ। ਮਹਾਰਾਜਾ ਅਮਰ ਸਿੰਘ ਸ਼ਾਹਜ਼ਾਦਾ ਫ਼ਰਖ਼ੰਦਾ ਬਖ਼ਤ ਅਤੇ ਵਜ਼ੀਰ ਅਬਦੁਲ-ਅਹਦ ਖ਼ਾਨ ਨੂੰ ਮਿਲਣ ਲਈ ਤਿਆਰ ਹੋ ਪਿਆ ਅਤੇ ਮੁਲਾਕਾਤ ਲਈ ਅਗਲਾ ਦਿਨ 6 ਅਕਤੂਬਰ ਨਿਯਤ ਹੋ ਗਿਆ। ਪਰ ਮੁਲਾਕਾਤ ਲਈ ਜਾ ਰਿਹਾ ਮਹਾਰਾਜਾ ਰਸਤੇ ਵਿਚੋਂ ਹੀ ਮੁੜ ਪਿਆ। ਇਸ ਵੇਲੇ ਖ਼ਬਰ ਆ ਗਈ ਹੋਣੀ ਹੈ ਕਿ ਦਲ-ਖਾਲਸਾ ਭੀ ਪੁੱਜਣ ਵਾਲਾ ਹੀ ਹੈ ਜਾਂ ਵਜ਼ੀਰ ਦੀ ਕੁਝ ਮੰਦੀ ਨੀਅਤ ਦਾ ਪਤਾ ਲੱਗ ਗਿਆ ਹੋਣਾ ਹੈ।

7 ਅਕਤੂਬਰ ਨੂੰ ਇਕ ਮਾਮੂਲੀ ਜਿਹੀ ਲੜਾਈ ਹੋਈ ਅਤੇ ਮਹਾਰਾਜਾ ਅਮਰ ਸਿੰਘ ਕਿਲੇ ਵਿਚ ਹੋ ਕੇ ਡਟ ਗਏ। ਅਬਦੁਲ-ਅਹਦ ਖ਼ਾਨ ਹੁਣ ਹੋਰ ਪਟਿਆਲੇ ਦੇ ਲਾਗੇ ਆ ਢੁੱਕਾ ਅਤੇ ਪੰਜ ਮੀਲ ਤੇ ਆ ਡੇਰਾ ਲਾਇਆ। ਇਸ ਵੇਲੇ ਜ਼ਾਬਿਤਾ ਖ਼ਾਨ ਰੁਹੇਲੇ ਨੇ ਸਿੰਘਾਂ ਦੀ ਹਮਦਰਦੀ ਦਾ ਹੱਕ ਪਾਲਣ ਦਾ ਯਤਨ ਕੀਤਾ ਅਤੇ ਖਿਆਲ ਹੈ ਕਿ ਹਵਾ ਦਾ ਰੁਖ ਬਿਲਕੁਲ ਅਬਦੁਲ-ਅਹਦ ਦੇ ਵਿਰੁਧ ਬਦਲ ਗਿਆ ਦੇਖ ਕੇ ਉਸ ਨੇ ਸ਼ਾਹੀ ਸੈਨਾ ਵਿਚ ਆਪਣੇ ਰੁਹੇਲੇ ਭਾਈਬੰਦਾਂ ਰਾਹੀਂ ਬਦ-ਦਿਲੀ ਫੈਲਾ ਦਿੱਤੀ।

ਇਧਰ ਇਸ ਤਰਾਂ ਹਾਲਤ ਪਤਲੀ ਪੈ ਰਹੀ ਸੀ ਅਤੇ ਅਬਦੁਲ-ਅਹਦ ਖ਼ਾਨ ਯਰਕਿਆ ਪਿਆ ਸੀ ਕਿ ਸਰਦਾਰ ਬਘੇਲ ਸਿੰਘ ਨੇ ਸ਼ਾਹਜ਼ਾਦਾ ਫ਼ਰਖ਼ੰਦਾ ਬਖ਼ਤ ਅਤੇ ਵਜ਼ੀਰ ਨੂੰ ਜਾ ਕਿਹਾ ਕਿ ਮਹਾਰਾਜਾ ਪਟਿਆਲਾ ਦੀ ਸਹਾਇਤਾ ਲਈ ਸਤਲੁਜ ਪਾਰੋਂ ਇਕ ਤਕੜੀ ਫੌਜ ਹੋਰ ਚਲੀ ਆ ਰਹੀ ਹੈ ਅਤੇ ਪਟਿਆਲੇ ਪੁੱਜਣ ਹੀ ਵਾਲੀ ਹੈ। ਇਸ ਤਰ੍ਹਾਂ ਪਾਰ ਅਤੇ ਉਰਾਰ ਦੇ ਸਿੰਘਾਂ ਦਾ ਦੋ ਲੱਖ ਦਾ ਇੱਕਠ ਹੋ ਜਾਵੇਗਾ ਜਿਨ੍ਹਾਂ ਦਾ ਆਗੂ ਸਰਹੰਦ ਅਤੇ ਲਾਹੌਰ ਦਾ ਜੇਤੂ ਸਰਦਾਰ ਜੱਸਾ ਸਿੰਘ ਆਹਲੂਵਾਲੀਆ ਹੋਵੇਗਾ। ਇਹ ਸੁਣ ਕੇ ਅਬਦੁਲ-ਅਹਦ ਦੇ ਹੋਸ਼ ਉੜ ਗਏ ਅਤੇ ਉਹ ਚੁਪ ਚਾਪ ਮੂੰਹ ਵੱਲ੍ਹੇਟ ਕੇ ਦਿੱਲੀ ਨੂੰ ਮੁੜ ਜਾਣ ਲਈ ਤਿਆਰ ਹੋ ਪਿਆ। ਹੁਣ ਉਸ ਨੂੰ ਆਲੇ ਦੁਆਲੇ ਸਾਰੀਂ ਪਾਸੀਂ ਅਨ੍ਹੇਰਾ ਹੀ ਅਨ੍ਹੇਰਾ ਜਾਪ ਰਿਹਾ ਸੀ ਅਤੇ ਜਾਨ ਬਚਾ ਕੇ ਦਿੱਲੀ ਪੁੱਜ ਸਕਣ ਦੀ ਕੋਈ ਆਸ

Sri Satguru Jagjit Singh Ji eLibrary NamdhariElibrary@gmail.com

ਨਹੀਂ ਸੀ ਦਿਸਦੀ। ਉਸ ਨੂੰ ਇਨ੍ਹਾਂ ਹੀ ਸਿੰਘਾਂ ਹੱਥੋਂ ਜ਼ੈਨ ਖ਼ਾਨ ਦੀ ਮੌਤ ਦਾ ਨਜ਼ਾਰਾ ਅੱਖਾਂ ਸਾਮ੍ਹਣੇ ਆ ਰਿਹਾ ਸੀ, ਲਾਹੌਰ ਵਿਚੋਂ ਜਹਾਨ ਖ਼ਾਨ ਅਤੇ ਤੈਮੂਰ ਸ਼ਾਹ ਦੁੱਰਾਨੀ ਦੀ ਅਫ਼ਗ਼ਾਨਿਸਤਾਨ ਨੂੰ ਅੰਨ੍ਹੇ ਵਾਹ ਭੱਜੀ ਜਾਂਦੀ, ਡਿਗਦੀ, ਢਹਿੰਦੀ, ਠੇਡੇ ਖਾਂਦੀ ਫੌਜ ਦਿਸ ਰਹੀ ਸੀ ਅਤੇ ਇਹੋ ਕੁਝ ਉਸ ਨੂੰ ਪਰਤੱਖ ਆਪਣੇ ਨਾਲ ਬੀਤਦਾ ਜਾਪਦਾ ਸੀ, ਜਿਸ ਕਰਕੇ ਉਸ ਨੂੰ ਕਾਂਬਾ ਛਿੜ ਰਿਹਾ ਸੀ ਅਤੇ ਝੁਣਝੁਣੀਆਂ ਆ ਰਹੀਆਂ ਸਨ। ਕੋਈ ਸੂਰਮਾ ਹੁੰਦਾ ਤਾਂ ਸ਼ਾਇਦ ਰਣ ਤੱਤੇ ਵਿਚ ਜੂਝ ਮਰਨ ਲਈ ਤਲਵਾਰ ਲੈ ਕੇ ਮੈਦਾਨ ਵਿਚ ਨਿਕਲ ਆਉਂਦਾ। ਪਰ ਅਬਦੁਲ-ਅਹਦ ਤਾਂ ਬਣਿਆ ਅਤੇ ਪਲਿਆ ਹੀ ਭੈੜੀਆਂ ਸਾਜ਼ਸ਼ਾਂ ਅਤੇ ਨੀਂਵੀਆਂ ਗੌਦਾਂ ਵਿਚ ਸੀ। ਸੂਰਮਾ ਅੱਖੜ ਤਾਂ ਹੋ ਸਕਦਾ ਹੈ ਪਰ ਕਮੀਨਾ ਸਾਜ਼ਸ਼ੀ ਨਹੀਂ, ਅਤੇ ਸਾਜ਼ਸ਼ੀ ਬੰਦਾ ਕਦੇ ਦਲੇਰ ਨਹੀਂ ਹੋ ਸਕਦਾ। ਸਾਜ਼ਸ਼ਾਂ ਲੁਕ ਲੁਕ ਕੇ ਮਕਾਰ ਅਤੇ ਚੋਰ ਲੋਕ ਕਰਦੇ ਹਨ। ਸਿੱਧੇ ਅਤੇ ਸੂਰਮੇ ਮਨੁਖ ਆਹਮੋ ਸਾਹਮਣੇ ਗੱਲ ਮੁਕਾ ਲੈਂਦੇ ਹਨ ਜਾਂ ਤਲਵਾਰਾਂ ਰਾਹੀਂ ਨਬੇੜਾ ਕਰ ਲੈਂਦੇ ਹਨ। ਅਬਦੁਲ-ਅਹਦ ਇਕ ਬੁਜ਼ਦਿਲ ਅਤੇ ਡਰਾਕਲ ਬੰਦਾ ਸੀ। ਉਸ ਤਲਵਾਰ ਕੀ ਫੜਨੀ ਸੀ। ਉਸ ਨੇ ਸਰਦਾਰ ਬਘੇਲ ਸਿੰਘ ਨੂੰ ਕਿਹਾ ਕਿ ਜਿਵੇਂ ਹੋ ਸਕਦਾ ਹੈ ਸਾਨੂੰ ਸੁਖ ਸਾਂਤੀ ਨਾਲ ਦਿੱਲੀ ਪੁੱਜ ਜਾਣ ਦਾ ਪਰਬੰਧ ਕਰ ਦਿਓ।

ਅਬਦੁਲ-ਅਹਦ ਮੁੜ ਦਿੱਲੀ ਨੂੰ

ਹੁਣ ਸਰਦਾਰ ਬਘੇਲ ਸਿੰਘ ਦਾ ਮੌਕਾ ਸੀ। ਉਸ ਨੇ ਸ਼ਾਹਜਾਦੇ ਅਤੇ ਵਜ਼ੀਰ ਨੂੰ ਕਿਹਾ ਕਿ ਹੁਣ ਤਾਂ ਸਰਬਤ ਖਾਲਸਾ ਦੇ ਦੋਨੋਂ ਦਲ ਧਾਈ ਕਰ ਕੇ ਆ ਪੁੱਜੇ ਹਨ। ਇਨ੍ਹਾਂ ਨੇ ਬਿਨਾਂ ਜੁਧ ਤੋਂ ਮੁੜਨਾ ਨਹੀਂ। ਅਤੇ ਆਲੇ ਦੁਆਲੇ ਦਾ ਇਲਾਕਾ ਭੀ ਸਾਰਾ ਸਿੰਘਾਂ ਦਾ ਹੈ, ਜਿਨ੍ਹਾਂ ਪਾਸੋਂ ਤੁਸਾਂ ਨਜਰਾਨੇ ਅਤੇ ਮਾਲੀਏ ਉਗ੍ਰਾਹੇ ਹਨ। ਉਹ ਭੀ ਭਾਵੇਂ ਵੱਡੇ ਸਰਦਾਰ ਹਨ ਭਾਵੇਂ ਛੋਟੇ, ਬਦਲਾ ਲੈਣ ਲਈ ਦੰਦ ਪੀਹ ਰਹੇ ਹਨ ਅਤੇ ਮੌਕੇ ਦੀ ਤਾੜ ਵਿਚ ਹਨ। ਉਨ੍ਹਾਂ ਦੇ ਨਾਲ ਹੀ ਸ਼ਾਹੀ ਫੌਜ ਉੱਤੇ ਸਿੱਖ ਮੁਲਖੱਈਆ ਭੀ ਟੂਟ ਪਵੇਗਾ। ਇਸ ਦਾ ਮੈਨੂੰ ਤਾਂ ਇਕੋ ਹੀ ਉਪਾਓ ਦਿਸਦਾ ਹੈ ਕਿ ਜਿਨ੍ਹਾਂ ਜਿਨ੍ਹਾਂ ਸਰਦਾਰਾਂ ਪਾਸੋਂ ਜੋ ਜੋ ਰਕਮ ਲਈ ਹੈ, ਉਹ ਸਾਰੀ ਉਨ੍ਹਾਂ ਨੂੰ ਮੋੜ ਦਿੱਤੀ ਜਾਏ ਅਤੇ ਕੁਝ ਹੋਰ ਦੱਛਣਾ ਉਨ੍ਹਾਂ ਨੂੰ ਦੇ ਦਿੱਤੀ ਜਾਏ ਤਾਂ ਸ਼ਾਇਦ ਉਹ ਥੋੜ੍ਹਾ ਬਹੁਤ ਸ਼ਾਂਤ ਰਹਿਣਾ ਮੰਨ ਜਾਣ, ਅਤੇ ਦਲ ਖਾਲਸਾ ਦੇ ਸਰਦਾਰਾਂ ਨੂੰ 'ਕੜਾਹ ਪ੍ਰਸਾਦਿ' ਵਜੋਂ ਸੱਤ ਕੁ ਲੱਖ ਰੁਪਇਆ ਭੇਟ ਕਰ ਦਿੱਤਾ ਜਾਏ ਤਾਂ ਹੀ ਉਨ੍ਹਾਂ ਨਾਲ ਕੁਝ ਸਮੋਈ ਹੋ ਸਕੇਗੀ। ਅਬਦੁਲ-ਅਹਦ ਹੁਣ ਕੁਥਾਏਂ ਫਸਿਆ ਹੋਇਆ ਸੀ। ਉਹ ਹੈਰਾਨ ਪਰੇਸ਼ਾਨ ਸੀ ਕਿ ਕੀ ਕਰੇ। ਹੋਰ ਕੋਈ ਰਸਤਾ ਭੀ ਨਹੀਂ ਸੀ ਦਿਸਦਾ। ਇਸ ਲਈ ਬਿਨਾਂ ਕੋਈ ਹੀਲ ਹੁੱਜਤ ਕਰਨ ਦੇ ਉਸ ਨੇ ਇਹ ਸਭ ਕੁਝ ਮੰਨ ਲਿਆ। ਸਿੰਘ ਸਰਦਾਰਾਂ ਤੋਂ ਲਏ ਸਾਰੇ ਨਜ਼ਰਾਨੇ ਅਤੇ ਰਕਮਾਂ ਮੋੜ ਦਿੱਤੀਆਂ, ਖਾਲਸਾ ਦਲ ਦੇ ਸਰਦਾਰਾਂ ਨੂੰ ਸਤ ਲੱਖ ਰੁਪਇਆ ਭੇਟ ਕੀਤਾ, ਉਨ੍ਹਾਂ ਦੇ ਇਲਾਕੇ ਪਹਿਲੇ ਵਾਂਗ ਹੀ ਉਨ੍ਹਾਂ ਪਾਸ ਟਿਕੇ ਰਹੇ ਅਤੇ 14 ਅਕਤੂਬਰ, ਸੰਨ 1779, ਨੂੰ ਵਜ਼ੀਰ ਅਬਦੁਲ-ਅਹਦ ਖ਼ਾਨ ਅਤੇ ਸ਼ਾਹ ਆਲਮ ਬਾਦਸ਼ਾਹ ਦਾ ਪੁੱਤਰ ਸ਼ਾਹਜ਼ਾਦਾ ਫ਼ਰਖ਼ੰਦਾ ਬਖ਼ਤ ਪਟਿਆਲੇ ਤੋਂ ਡੇਰਾ ਡੰਡਾ ਚੁੱਕ ਕੇ ਨਿੰਮੋ

Sri Satguru Jagjit Singh Ji eLibrary NamdhariElibrary@gmail.com

ਝੂਣੇ ਦਿੱਲੀ ਨੂੰ ਮੁੜ ਪਏ। ਇਹ ਖਾਲਸੇ ਦੇ ਵਿਰੁਧ ਚੜ੍ਹ ਕੇ ਆਈ ਦਿੱਲੀ ਦੀ ਮੁਗ਼ਲ ਹਕੂਮਤ ਨੂੰ ਇਕ ਲੱਕ-ਤੋੜਵੀਂ ਹਾਰ ਸੀ ਜਿਸ ਦੀ ਖ਼ਬਰ ਜਦ ਤੀਸਰੇ ਦਿਨ ਬਾਦਸ਼ਾਹ ਨੂੰ ਪੁੱਜੀ ਤਾਂ ਰਾਜਧਾਨੀ ਵਿਚ ਸੋਗ ਅਤੇ ਨਿਰਾਸਾ ਦੀ ਹਾਲਤ ਹੋ ਗਈ। ਇਹ ਸੁਣ ਕੇ ਕਿ ਪਟਿਆਲੇ ਵਿਚ ਖਾਲਸੇ ਲੱਖਾਂ ਦੀ ਗਿਣਤੀ ਵਿਚ ਆ ਪੁੱਜੇ ਹਨ, ਕਿਸੇ ਨੂੰ ਭੀ ਆਸ ਨਹੀਂ ਸੀ ਕਿ ਸ਼ਾਹਜ਼ਾਦਾ ਜਾਂ ਅਬਦੁਲ-ਅਹਦ ਖ਼ਾਨ ਜੀਉਂਦੇ ਜੀ ਬਚ ਕੇ ਦਿੱਲੀ ਮੁੜ ਸਕਣਗੇ। ਪਰ ਉਹ ਭੁਲੇਖੇ ਵਿਚ ਸਨ। ਉਨ੍ਹਾਂ ਨੂੰ ਖਾਲਸਾ ਸੂਰਬੀਰਾਂ ਦੇ ਇਕ ਸਭ ਤੋਂ ਵੱਡੇ ਗੁਣ ਦਾ ਪਤਾ ਨਹੀਂ ਸੀ ਕਿ ਖਾਲਸਾ ਜੁਧ ਦੇ ਮੈਦਾਨ ਵਿਚ ਵੈਰੀ ਦਾ ਉਤਨੀ ਦੇਰ ਤਕ ਹੀ ਵੈਰੀ ਹੁੰਦਾ ਹੈ ਜਿਤਨੀ ਦੇਰ ਤਕ ਉਹ ਤਲਵਾਰ ਫੜ ਕੇ ਖਾਲਸੇ ਦੇ ਸਾਹਮਣੇ ਡਟਿਆ ਹੋਇਆ ਵਾਰ ਕਰ ਰਿਹਾ ਹੈ। ਪਰ ਜੇ ਉਸ ਦੇ ਹੱਥੋਂ ਹਥਿਆਰ ਡਿਗ ਪਵੇ ਜਾਂ ਉਹ ਹਾਰ ਮੰਨ ਕੇ ਹਥਿਆਰ ਰਖ ਦੇਵੇ ਤਾਂ ਸਿੰਘ ਉਸ ਉੱਤੇ ਵਾਰ ਨਹੀਂ ਕਰਦੇ, ਬਲਕਿ ਵਾਰ ਲਈ ਉੱਲਰੀ ਹੋਈ ਤਲਵਾਰ ਨੂੰ ਉਥੇ ਹੀ ਰੋਕ ਲੈਂਦੇ ਹਨ। ਸਿੰਘਾਂ ਦੇ ਇਸ ਸੱਚੇ ਅਤੇ ਨਿਰਵੈਰ ਸੂਰਬੀਰਾਂ ਵਾਲੇ ਗੁਣ ਦਾ ਕਾਜ਼ੀ ਨੂਰ ਮੁਹੰਮਦ ਗੁੰਜਾਬੇ ਵਾਲੇ ਦੇ ਦਿਲ ਉੱਤੇ ਅੱਖੀਂ ਡਿੱਠੇ ਵਾਕਿਆਤ ਦੇ ਆਧਾਰ ਤੇ ਅਜਿਹਾ ਗੂੜ੍ਹਾ ਅਸਰ ਪਿਆ ਹੋਇਆ ਸੀ ਕਿ ਖਾਲਸੇ ਦੀ ਰਣ-ਖੇਤਰ ਵਿਚ ਬਹਾਦੁਰੀ ਦੇ ਜ਼ਿਕਰ ਤੋਂ ਬਾਅਦ ਉਨ੍ਹਾਂ ਦੇ ਜਿਸ ਗੁਣ ਦਾ ਉਹ ਸਭ ਤੋਂ ਪਹਿਲਾਂ ਜ਼ਿਕਰ ਕਰਦਾ ਹੈ ਉਹ ਇਹ ਹੀ ਗੁਣ ਹੈ ਕਿ ਸਿੰਘ ਮੈਦਾਨ ਵਿਚੋਂ ਭਜ ਜਾਣ ਵਾਲਿਆਂ ਪਰ ਹੱਲਾ ਨਹੀਂ ਕਰਦੇ ਅਤੇ ਨਾ ਉਨ੍ਹਾਂ ਦੇ ਭੱਜਣ ਵੇਲੇ ਉਨ੍ਹਾਂ ਦੇ ਰਾਹ ਵਿਚ ਕੋਈ ਰੋਕ ਪਾਉਂਦੇ ਹਨ। ਕਾਜ਼ੀ ਨੂਰ ਮੁਹੰਮਦ ਅਹਿਮਦ ਸ਼ਾਹ ਦੁੱਰਾਨੀ ਅਤੇ ਨਸੀਰ ਖ਼ਾਨ ਬਲੋਚ ਦੇ ਸਿੰਘਾਂ ਵਿਰੁੱਧ ਸੰਨ 1764-65 ਵਿਚ ਸੱਤਵੇਂ ਹੱਲੇ ਦੇ ਵੇਲੇ ਦੇ ਜਹਾਦ ਦੇ 'ਜੰਗਨਾਮੇ' ਵਿਚ ਕਹਿੰਦਾ ਹੈ :

کہ نکشند نامرد را ہیچ گاہ
گریزندہ را ہم نہ گیرند راہ

ਕਿ ਨ-ਕੁਸ਼ੰਦ ਨਾਮਰਦ ਰਾ ਹੀਚ ਗਾਹ,
ਗੁਰੇਜ਼ੰਦਾ ਰਾ ਹਮ ਨਾ ਗੀਰੰਦ ਰਾਹ।

ਅਰਥਾਤ

ਉਹ (ਸਿੰਘ) ਮਰਦਾਨਗੀ ਛਡ ਬੈਠਣ ਵਾਲੇ ਬੁਜ਼ਦਿਲ ਕਾਇਰ ਨੂੰ
ਕਿਧਰੇ ਭੀ (ਕਦੀ ਭੀ) ਨਹੀਂ ਮਾਰਦੇ, ਅਤੇ
ਮੈਦਾਨ ਛੱਡ ਕੇ ਭੱਜੇ ਜਾਣ ਵਾਲੇ ਦਾ ਰਾਹ ਨਹੀਂ ਵਲਦੇ, ਅਰਥਾਤ
ਉਸ ਦੇ ਮਗਰ ਨਹੀਂ ਪੈਂਦੇ।

ਅਬਦੁਲ ਅਹਦ ਖ਼ਾਨ ਅਤੇ ਸ਼ਾਹਜ਼ਾਦਾ ਫ਼ਰਖ਼ੰਦਾ ਬਖ਼ਤ ਨੇ ਚੂੰਕਿ ਸਰਦਾਰ ਬਘੇਲ

Sri Satguru Jagjit Singh Ji eLibrary NamdhariElibrary@gmail.com

ਸਿੰਘ ਦੇ ਕਹਿਣ ਅਨੁਸਾਰ ਹਾਰ ਮੰਨ ਲਈ ਸੀ ਅਤੇ ਮੁਹਿੰਮ ਛੱਡ ਕੇ ਦਿੱਲੀ ਨੂੰ ਵਾਪਸ ਮੁੜ ਪਏ ਸਨ ਇਸ ਲਈ ਕਿਸੇ ਸਰਦਾਰ ਨੇ ਉਨ੍ਹਾਂ ਪਰ ਉੱਕਾ ਹੀ ਕੋਈ ਹੱਲਾ ਨਹੀਂ ਸੀ ਕਰਨਾ ਅਤੇ ਨਾ ਹੀ ਉਨ੍ਹਾਂ ਨੇ ਕਿਸੇ ਨੂੰ ਕਰਨ ਦੇਣਾ ਸੀ। ਖਾਲਸੇ ਨੇ ਇਸ ਗੱਲ ਨੂੰ ਪੂਰੀ ਤਰ੍ਹਾਂ ਤੋੜ ਨਿਭਾਇਆ ਅਤੇ ਜੇ ਕਿਸੇ ਓਪਰੇ ਨੇ ਕੋਈ ਜਤਨ ਕੀਤਾ ਭੀ ਤਾਂ ਸਿੰਘ ਸਰਦਾਰਾਂ ਨੇ ਉਸ ਨੂੰ ਵਰਜ ਦਿੱਤਾ। ਇਸ ਤਰਾਂ ਸ਼ਾਹਜ਼ਾਦਾ ਅਤੇ ਵਜ਼ੀਰ ਖੈਰੀਂ ਮਿਹਰੀਂ 5 ਨਵੰਬਰ, ਸੰਨ 1779, ਨੂੰ ਦਿੱਲੀ ਪੁੱਜ ਗਏ ਅਤੇ ਬਾਦਸ਼ਾਹ ਸ਼ਾਹ ਆਲਮ, ਸਾਰੇ ਸ਼ਾਹੀ ਖ਼ਾਨਦਾਨ ਅਤੇ ਦਰਬਾਰ ਨੇ ਲੱਖ ਲੱਖ ਸ਼ੁਕਰ ਕੀਤਾ।

[ਮੁਹੰਮਦ ਹੁਸੈਨ, *ਤਾਰੀਖ਼ਿ ਪਟਿਆਲਾ*, 113-17; *ਤਹਿਮਾਸ ਨਾਮਾ* (ਰਾਓ), 149-59, ਜੱਸਾ ਸਿੰਘ ਬਿਨੋਦ, 219-20, ਉਰਦੂ, 151-53, ਸਰਕਾਰ, ਫ਼ਾਲ, ਤੀਸਰਾ, 172-84; ਗਿਆਨ ਸਿੰਘ, *ਪੰਥ ਪ੍ਰਕਾਸ਼*, 955-56; ਕੈਫ਼ੀਅਤਿ ਸਰਦਾਰਾਨਿ ਆਹਲੂਵਾਲੀਆ (ਬਾਰਾਂ ਮਿਸਲਾਂ), 15-16]

Sri Satguru Jagjit Singh Ji eLibrary NamdhariElibrary@gmail.com

ਅਧਿਆਇ ਉਨੱਤੀਵਾਂ

ਸਰਦਾਰ ਜੱਸਾ ਸਿੰਘ ਦੇ ਆਖਰੀ ਸਾਲ

ਕਪੂਰਥਲੇ ਉੱਤੇ ਕਬਜ਼ਾ

ਜਿਵੇਂ ਪਿੱਛੇ ਜਿਕਰ ਕੀਤਾ ਜਾ ਚੁੱਕਾ ਹੈ, ਸਰਦਾਰ ਜੱਸਾ ਸਿੰਘ ਇਕ ਬੜਾ ਸੰਤੋਖੀ ਸਿੱਖ ਸੀ। ਉਸ ਦਾ ਆਪਣਾ ਮਨਸ਼ਾ ਕਦੀ ਆਪਣੇ ਲਈ ਬਹੁਤੀਆਂ ਮੱਲਾਂ ਮਾਰਨ ਦਾ ਨਹੀਂ ਸੀ। ਉਸ ਨੂੰ ਪੰਥ ਨੇ ਇਤਨਾ ਨਿਵਾਜਿਆ ਸੀ ਕਿ ਉਸ ਨੂੰ ਸਾਰੀ ਕੌਮ ਵਿਚ ਸਭ ਤੋਂ ਉੱਚੀ ਪਦਵੀ 'ਸੁਲਤਾਨੁਲ-ਕੌਮ'—ਪੰਥ ਦਾ ਬਾਦਸ਼ਾਹ—ਬਖ਼ਸ਼ੀ ਸੀ ਅਤੇ ਉਹ ਇਸੇ ਵਿਚ ਹੀ ਪਰਸੰਨ ਅਤੇ ਸੰਤੁਸ਼ਟ ਸੀ। ਇਥੇ ਤਕ ਕਿ ਸਰਹੰਦ ਅਤੇ ਲਾਹੌਰ ਦੀਆਂ ਜਿੱਤਾਂ ਤੋਂ ਬਾਅਦ ਭੀ ਉਸ ਨੇ ਨਾਉਂ ਮਾਤਰ ਹੀ ਕੁਝ ਇਲਾਕੇ ਆਪਣੇ ਪਾਸ ਰੱਖੇ ਸਨ। ਸਰਹੰਦ ਦੀ ਜਿੱਤ ਤੋਂ ਬਾਅਦ ਹੋਈ ਵੰਡ ਵਿਚ ਬਹੁਤਾ ਇਲਾਕਾ ਤਾਂ ਪਟਿਆਲੇ ਦੇ ਹਿੱਸੇ ਅਤੇ ਛੋਟੇ ਛੋਟੇ ਇਲਾਕੇ ਫੂਲਕਿਆਂ ਟੱਬਰ ਅਤੇ ਹੋਰ ਅਨੇਕਾਂ ਛੋਟੇ ਛੋਟੇ ਸਰਦਾਰਾਂ ਦੇ ਪੱਲੇ ਪਏ। ਲਾਹੌਰ ਦੀ ਫਤਿਹ ਵਿਚ ਜਿਆਦਾ ਜੋਰ ਭੀ ਭੰਗੀਆਂ, ਕਨ੍ਹਈਆਂ ਅਤੇ ਸੁਕਰਚੱਕੀਆਂ ਦਾ ਹੀ ਲੱਗਾ ਸੀ ਅਤੇ ਮੱਲਾਂ ਭੀ ਉਨ੍ਹਾਂ ਨੇ ਹੀ ਬਹੁਤ ਮਾਰੀਆਂ ਸਨ। ਕਿਸੇ ਵੇਲੇ ਭੀ ਨਾ ਤਾਂ ਸਰਦਾਰ ਜੱਸਾ ਸਿੰਘ ਨੇ ਕੋਈ ਲਾਲਚ ਕੀਤਾ ਅਤੇ ਨਾ ਹੀ ਆਪਣੀ ਉੱਚੀ ਪਦਵੀ ਦਾ ਕੋਈ ਨਾਜਾਇਜ਼ ਫਾਇਦਾ ਉਠਾਇਆ—ਨਾ ਹੀ ਆਪਣੇ ਘਰਦਿਆਂ ਜਾਂ ਸੰਬੰਧੀਆਂ ਨੂੰ 'ਮੁੜ ਮੁੜ ਸੀਰਨੀ ਵੰਡੀ'। ਕਪੂਰਥਲਾ ਉਨ੍ਹਾਂ ਦੀ ਮੂੰਹੀ ਦੇ ਮੋਢੀ ਦਾ ਆਦਿ ਅਸਥਾਨ ਸੀ, ਪਰ ਇਥੇ ਭੀ ਕਬਜ਼ਾ ਉਨ੍ਹਾਂ ਬੜੀ ਦੇਰ ਨਾਲ ਕੀਤਾ।

'ਜੱਸਾ ਸਿੰਘ ਬਿਨੋਦ' ਵਿਚ ਲਿਖਿਆ ਹੋਇਆ ਹੈ ਕਿ ਸੰਮਤ 1830 ਬਿ. (1773-74 ਈ.) ਵਿਚ ਰਾਇ ਇਬ੍ਰਾਹੀਮ ਦੇ ਇਲਾਕੇ ਪਰ ਕਬਜ਼ਾ ਕਰ ਲਿਆ ਗਿਆ ਸੀ, ਪਰ ਚੂੰਕਿ ਰਾਇ ਨੇ ਈਨ ਮੰਨ ਲਈ ਸੀ ਅਤੇ ਮਾਮਲਾ ਵੇਲੇ ਸਿਰ ਪਹੁੰਚਾ ਦੇਣ ਦਾ ਵਹਿਦਾ ਕੀਤਾ ਸੀ ਇਸ ਲਈ ਸ਼ਹਿਰ ਕਪੂਰਥਲਾ ਅਤੇ ਸਤਾਈ ਪਿੰਡ ਉਸ ਪਾਸ ਰਹਿਣ ਦਿੱਤੇ ਗਏ। ਪਰ ਰਾਇ ਇਬ੍ਰਾਹੀਮ ਨਾ ਤਾਂ ਜਾਗੀਰਦਾਰੀ ਦਸਤੂਰ ਅਨੁਸਾਰ ਸਰਦਾਰ ਜੱਸਾ ਸਿੰਘ ਦੇ ਜਵਾਈ ਸਰਦਾਰ ਮੋਹਰ ਸਿੰਘ ਦੇ ਦੇਹਾਂਤ ਤੋਂ ਬਾਦ, ਜੋ ਕਪੂਰਥਲੇ ਮਾਮਲਾ ਉਗ੍ਰਾਹੁਣ ਗਿਆ ਹੋਇਆ ਕਿਲੇ ਦੇ ਅੰਦਰੋਂ ਗੋਲੀ ਚਲਣ ਨਾਲ ਮਾਰਿਆ ਗਿਆ ਸੀ, ਮਾਤਮ ਦੀ ਰਸਮ ਪਰ ਹੀ ਆਇਆ ਅਤੇ ਨਾ ਹੀ ਵੇਲੇ ਸਿਰ ਮਾਲੀਆ ਪਹੁੰਚਾਇਆ, ਅਤੇ ਸਰਦਾਰ

Sri Satguru Jagjit Singh Ji eLibrary NamdhariElibrary@gmail.com

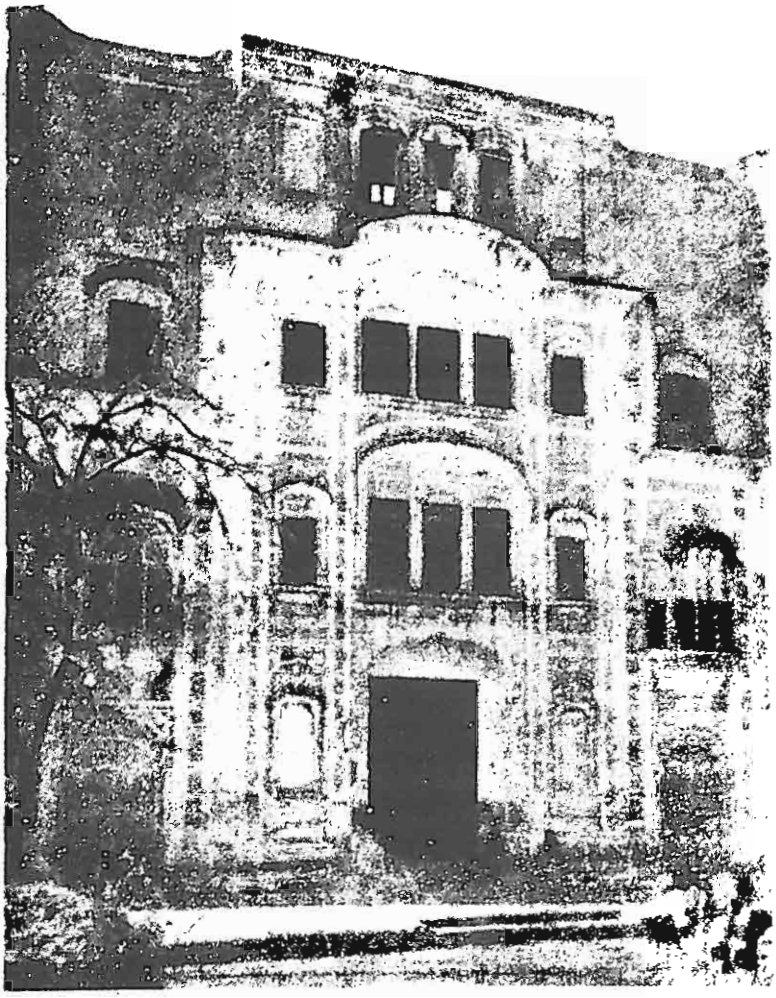

ਸਰਦਾਰ ਜੱਸਾ ਸਿੰਘ ਦੀ ਰਿਹਾਇਸ਼ੀ ਹਵੇਲੀ
ਕਪੂਰਥਲਾ

Sri Satguru Jagjit Singh Ji eLibrary NamdhariElibrary@gmail.com

ਸਾਹਿਬ ਵੱਲੋਂ ਭੇਜੇ ਗਏ ਮੁਨਸ਼ੀ ਨੂੰ ਮਕਰ ਫਰੇਬ ਦੀਆਂ ਗੱਲਾਂ ਨਾਲ ਟਾਲੀ ਗਿਆ। ਉਸ ਦੇ ਵਿਰੁੱਧ ਪਿੰਡਾਂ ਦੇ ਲੋਕਾਂ ਨੂੰ ਤੰਗ ਕਰਨ ਦੀਆਂ ਭੀ ਸ਼ਕਾਇਤਾਂ ਸਨ ਅਤੇ ਇਸੇ ਕਰਕੇ ਕਿਸੇ ਨੇ ਉਸ ਦਾ ਪੁੱਤਰ ਕਤਲ ਕਰ ਦਿੱਤਾ ਸੀ। ਸੰਮਤ 1837 (ਸੰਨ 1780) ਵਿਚ ਜਦ ਕੰਵਰ ਭਾਗ ਸਿੰਘ ਨੇ, ਜਿਸ ਨੂੰ ਸਰਦਾਰ ਜੱਸਾ ਸਿੰਘ ਨੇ ਆਪਣੀ ਥਾਂ ਕਾਰ ਵਿਹਾਰ ਸੰਭਾਲ ਦਿੱਤਾ ਹੋਇਆ ਸੀ, ਇਨ੍ਹਾਂ ਸਾਰੀਆਂ ਸ਼ਿਕਾਇਤਾਂ ਦੀ ਅਰਜ ਕੀਤੀ ਤਾਂ ਸਰਦਾਰ ਜੱਸਾ ਸਿੰਘ ਨੇ ਕਿਹਾ ਕਿ ਰਾਇ ਇਬ੍ਰਾਹੀਮ ਦਾ ਪੁੱਤਰ ਕਿਸੇ ਨੇ ਕਤਲ ਕਰਵਾ ਦਿੱਤਾ ਸੀ, ਇਸ ਲਈ ਤਰਸ ਖਾ ਕੇ ਕਪੂਰਥਲਾ ਉਸ ਪਾਸ ਛਡ ਦਿੱਤਾ ਗਿਆ ਸੀ, ਪਰ ਰਾਇ ਇਬ੍ਰਾਹੀਮ ਆਪਣੇ ਬਚਨਾਂ ਤੋਂ ਫਿਰ ਗਿਆ ਹੈ ਇਸ ਲਈ ਹੁਣ ਕਪੂਰਥਲੇ ਉੱਤੇ ਭੀ ਕਬਜਾ ਕਰ ਲੈਣਾ ਚਾਹੀਦਾ ਹੈ। ਚੁਨਾਂਚਿ ਕੰਵਰ ਭਾਗ ਸਿੰਘ ਨੇ ਫੌਜ ਨਾਲ ਚੜ੍ਹਾਈ ਕਰ ਦਿੱਤੀ। ਸਰਦਾਰ ਜੱਸਾ ਸਿੰਘ ਆਪ ਭੀ ਸਾਥ ਗਏ। ਜਦ ਆਪ ਮਨਸੂਰਵਾਲ ਦੇ ਲਾਗੇ ਪਹੁੰਚੇ ਤਾਂ ਰਾਇ ਇਬ੍ਰਾਹੀਮ ਦੇ ਦੋ ਵਕੀਲ ਦੀਵਾਨ ਲਾਹੌਰੀ ਮੱਲ ਅਤੇ ਬੂੜਾ ਮੱਲ ਆਪ ਦੀ ਸੇਵਾ ਵਿਚ ਆ ਹਾਜਰ ਹੋਏ। ਪਰ ਇਤਨੇ ਨੂੰ ਫੌਜ ਸ਼ਹਿਰ ਕਪੂਰਥਲਾ ਦੇ ਲਾਗੇ ਪੁੱਜ ਚੁੱਕੀ ਸੀ ਅਤੇ ਰਾਇ ਦੀ ਫੌਜ ਮਾਮੂਲੀ ਜਿਹਾ ਟਾਕਰਾ ਕਰਨ ਪਿਛੋਂ ਹਾਰ ਖਾ ਕੇ ਕਿਲੇ ਵਿਚ ਜਾ ਵੜੀ ਸੀ। ਹੁਣ ਲਾਚਾਰ ਹੋ ਕੇ ਰਾਇ ਇਬ੍ਰਾਹੀਮ ਆਪ ਹਾਜਰ ਹੋਇਆ ਜਿਸ ਪਰ ਸਰਦਾਰ ਜੱਸਾ ਸਿੰਘ ਨੇ ਉਸ ਨੂੰ ਯਕੀਨ ਦਿਲਾਇਆ ਕਿ ਉਸ ਪਰ ਕੋਈ ਸਖ਼ਤੀ ਨਹੀਂ ਕੀਤੀ ਜਾਏਗੀ, ਸ਼ਹਿਰ ਦੇ ਅੰਦਰ ਦੇ ਮਕਾਨ ਉਸ ਪਾਸ ਰਹਿਣ ਦਿੱਤੇ ਜਾਣਗੇ ਜਿਥੇ ਉਸ ਨੂੰ ਰਹਿਣ ਦੀ ਪੂਰੀ ਖ਼ੁਲ੍ਹ ਹੋਵੇਗੀ ਅਤੇ ਉਹ ਕਿਲਾ ਖਾਲੀ ਕਰ ਕੇ ਆਪਣਾ ਮਾਲ ਅਸਬਾਬ ਉਨ੍ਹਾਂ ਮਕਾਨਾਂ ਵਿਚ ਲੈ ਜਾਏ। ਉਸ ਨੂੰ ਕੋਈ ਰੋਕ ਟੋਕ ਨਹੀਂ ਕੀਤੀ ਜਾਏਗੀ। ਇਸ ਤਰ੍ਹਾਂ ਕਪੂਰਥਲਾ ਸ਼ਹਿਰ ਪਰ ਸਰਦਾਰ ਜੱਸਾ ਸਿੰਘ ਦਾ ਕਬਜ਼ਾ ਹੋ ਗਿਆ ਅਤੇ ਰਾਇ ਇਬ੍ਰਾਹੀਮ ਦੇ ਗੁਜ਼ਾਰੇ ਲਈ ਵਜੀਫ਼ਾ ਲਾ ਦਿੱਤਾ ਗਿਆ। ਸੱਯਦ ਮੁਹੰਮਦ ਲਤੀਫ਼ ਨੇ 'ਹਿਸਟਰੀ ਔਫ਼ ਦੀ ਪੰਜਾਬ' ਵਿਚ ਇਸ ਵਾਕੇ ਦੀ ਤਾਰੀਖ ਸੰਨ 1777 ਦਿੱਤੀ ਹੈ। ਇਹ ਹੀ ਤਾਰੀਖ ਸੰਮਤ 1834 ਬਿ., ਸੰਨ 1777 ਈ., ਤਵਾਰੀਖ ਗੁਰੂ ਖਾਲਸਾ—ਰਾਜ ਖਾਲਸਾ ਵਿਚ ਹੈ ਜੋ ਜਿਆਦਾ ਠੀਕ ਜਾਪਦੀ ਹੈ।

[ਜੱਸਾ ਸਿੰਘ ਬਿਨੋਦ, 205, 224, ਉਰਦੂ, 141-42, 155-56;
ਤਾਰੀਖ਼ਿ ਕਪੂਰਥਲਾ, 254-56, ਲ਼ਤੀਫ਼, ਪੰਜਾਬ 316]

ਰਾਮਗੜ੍ਹੀਆਂ ਨਾਲ ਵਿਗਾੜ

ਲਗ ਭਗ ਸਾਰੇ ਹੀ ਇਤਿਹਾਸਕਾਰਾਂ ਨੇ ਸਰਦਾਰ ਜੱਸਾ ਸਿੰਘ ਰਾਮਗੜ੍ਹੀਏ ਦੇ ਛੋਟੇ ਭਰਾਵਾਂ ਮਾਲੀ ਸਿੰਘ ਅਤੇ ਤਾਰਾ ਸਿੰਘ ਵੱਲੋਂ ਸਰਦਾਰ ਜੱਸਾ ਸਿੰਘ ਆਹਲੂਵਾਲੀਏ ਦੇ ਫੜੇ ਜਾਣ ਅਤੇ ਸਰਦਾਰ ਜੱਸਾ ਸਿੰਘ ਵੱਲੋਂ ਹੋਰ ਸਰਦਾਰਾਂ ਦੇ ਸਮਝਾਉਣ ਪਰ ਉਨ੍ਹਾਂ ਨੂੰ ਬੜੇ ਸਤਕਾਰ ਨਾਲ ਛੱਡੇ ਜਾਣ ਦਾ ਜਿਕਰ ਕੀਤਾ ਹੈ ਅਤੇ ਇਸ ਗੱਲ ਨੂੰ ਕਾਰਣ ਦੱਸਿਆ ਹੈ ਬਾਅਦ ਵਿਚ ਆਹਲੂਵਾਲੀਆਂ ਅਤੇ ਕਨ੍ਹਈਆਂ ਦੇ ਰਾਮਗੜ੍ਹੀਆਂ ਦੇ ਵਿਰੋਧ

Sri Satguru Jagjit Singh Ji eLibrary NamdhariElibrary@gmail.com

ਦਾ, ਜਿਸ ਕਰਕੇ ਰਾਮਗੜ੍ਹੀਆਂ ਸਰਦਾਰਾਂ ਦਾ ਇਲਾਕਾ ਖੁੱਸ ਜਾਣ ਪਰ ਇਨ੍ਹਾਂ ਨੂੰ ਕੁਝ ਚਿਰ ਲਈ ਮੱਧ ਪੰਜਾਬ ਛੱਡ ਜਾਣ ਪਾਰ ਮਜਬੂਰ ਹੋਣਾ ਪਿਆ ਸੀ। ਪਰ ਇਹ ਵਾਕਿਆ ਕਦ ਅਤੇ ਕਿੱਥੇ ਹੋਇਆ ਇਸ ਪਰ ਚਾਨਣਾ ਕੇਵਲ ਸੱਯਦ ਖ਼ਲੀਫ਼ਾ ਮੁਹੰਮਦ ਹਸਨ ਨੇ ਆਪਣੀ ਸੰਨ 1878 ਵਿਚ ਛਪੀ 'ਤਾਰੀਖ਼ਿ ਪਟਿਆਲਾ' ਵਿਚ ਪਾਇਆ ਹੈ, ਜਿੱਥੇ ਉਹ ਲਿਖਦਾ ਹੈ ਕਿ ਇਕ ਵਾਰੀ ਸਰਦਾਰ ਜੱਸਾ ਸਿੰਘ ਆਹਲੂਵਾਲੀਆ ਬਟਾਲੇ ਤੋਂ ਦੋ ਕੁ ਕੋਹ ਦੱਖਣ ਨੂੰ ਅਚੱਲ ਨੂੰ, ਜਿਥੇ ਫੱਗਣ ਸੁਦੀ 14 ਨੂੰ ਮੇਲਾ ਲਗਦਾ ਹੈ, ਜਾ ਰਹੇ ਸੀ। ਜਦ ਗੁਰਦਾਸਪੁਰੇ ਦੇ ਲਾਗੇ ਪਹੁੰਚੇ—ਪਠਾਣਕੋਟ ਜਾਂ ਪਹਾੜ ਵੱਲੋਂ ਆ ਰਹੇ ਹੋਣੇ ਨੇ—ਤਾਂ ਸਰਦਾਰ ਜੱਸਾ ਸਿੰਘ ਰਾਮਗੜ੍ਹੀਏ ਦੇ ਭਾਈਆਂ ਖੁਸ਼ਹਾਲ ਸਿੰਘ, ਮਾਲੀ ਸਿੰਘ ਅਤੇ ਤਾਰਾ ਸਿੰਘ ਨੇ ਅਚਾਨਕ ਹੀ ਉਨ੍ਹਾਂ ਤੇ ਹੱਲਾ ਕਰ ਦਿੱਤਾ ਅਤੇ ਉਨ੍ਹਾਂ ਨੂੰ ਫੜ ਲਿਆ। ਮਾਲੂਮ ਹੁੰਦਾ ਹੈ ਕਿ ਉਨ੍ਹਾਂ ਨਾਲ ਕੋਈ ਬਹੁਤੇ ਆਦਮੀ ਨਹੀਂ ਹੋਣੇ, ਕਿਉਂਕਿ ਮੁਹੰਮਦ ਹਸਨ ਉਨ੍ਹਾਂ ਵੱਲੋਂ ਕਿਸੇ ਰੋਕ ਜਾਂ ਟਾਕਰੇ ਦਾ ਕੋਈ ਜ਼ਿਕਰ ਨਹੀਂ ਕਰਦਾ। ਇਸ ਗੱਲ ਦਾ ਪਤਾ ਜਦ ਵੱਡੇ ਭਾਈ ਸਰਦਾਰ ਜੱਸਾ ਸਿੰਘ ਨੂੰ ਲੱਗਾ ਤਾਂ ਉਸ ਨੇ ਸਰਦਾਰ ਨੂੰ ਸਿਰੋਪਾਓ, ਘੋੜਾ ਅਤੇ ਪਾਲਕੀ ਭੇਟ ਕਰ ਕੇ ਉਨ੍ਹਾਂ ਨੂੰ ਵਿਦਿਆ ਕੀਤਾ।

'ਤਾਰੀਖ਼ਿ ਰਿਆਸਤ ਕਪੂਰਥਲਾ' ਵਿਚ ਲਿਖਿਆ ਹੋਇਆ ਹੈ ਕਿ ਸਰਦਾਰ ਜੱਸਾ ਸਿੰਘ ਆਹਲੂਵਾਲੀਏ ਪਿੰਡ ਨੰਗਲ ਦੇ ਲਾਗੇ—ਕਿਹੜੇ ਨੰਗਲ ਪਾਸ, ਇਹ ਨਹੀਂ ਦਸਿਆ ਹੋਇਆ, ਸ਼ਾਇਦ ਗੁਰਦਾਸ ਨੰਗਲ ਹੋਵੇ—ਸੈਰ ਅਤੇ ਸ਼ਿਕਾਰ ਵਿਚ ਰੁਝੇ ਹੋਏ ਸਨ ਕਿ ਮਾਲੀ ਸਿੰਘ ਰਾਮਗੜ੍ਹੀਆ। ਇਕ ਵੱਡੀ ਫ਼ੌਜ ਨਾਲ ਅਚਾਨਕ ਆ ਪੁੱਜਾ, ਲੜਾਈ ਵਿਚ ਦੋ ਗੋਲੀਆਂ ਸਰਦਾਰ ਜੱਸਾ ਸਿੰਘ ਨੂੰ ਲੱਗ ਗਈਆਂ ਅਤੇ ਉਹ ਜਖ਼ਮੀ ਹੋ ਗਏ। ਪਰ ਸੱਯਦ ਮੁਹੰਮਦ ਹਸਨ ਦੀ ਲਿਖਤ ਜ਼ਿਆਦਾ ਠੀਕ ਮਾਲੂਮ ਹੁੰਦੀ ਹੈ।

ਭਾਵੇਂ ਸਰਦਾਰ ਜੱਸਾ ਸਿੰਘ ਰਾਮਗੜ੍ਹੀਏ ਨੇ ਸਿਆਣਪ ਨਾਲ ਵੇਲਾ ਤਾਂ ਟਪਾ ਲਿਆ ਪਰ ਇਹ ਗੱਲ ਇੰਨੇ ਨਾਲ ਠੱਪੀ ਨਾ ਗਈ। ਇਥੇ ਹੀ ਚੂੰਕਿ ਸਰਦਾਰ ਜੈ ਸਿੰਘ ਕਨ੍ਹਈਏ ਦਾ ਭੀ ਇਲਾਕਾ ਸੀ ਜਿਥੇ ਕਿ ਪੰਥ ਦੇ ਸ੍ਰੋਮਣੀ ਜੱਥੇਦਾਰ ਸੁਲਤਾਨੁਲ-ਕੌਮ ਸਰਦਾਰ ਜੱਸਾ ਸਿੰਘ ਦੀ ਰਾਮਗੜ੍ਹੀਆਂ ਨੇ ਅਚਾਨਕ ਅਤੇ ਆਕਾਰਣ ਫੜ ਕੇ ਹੇਠੀ ਕੀਤੀ ਸੀ, ਉਸ ਨੇ ਇਸ ਵਿਚ ਆਪਣੀ ਭੀ ਹੇਠੀ ਸਮਝੀ ਅਤੇ ਸਮੁੱਚੇ ਪੰਥ ਦੀ ਭੀ। ਇਸ ਤੋਂ ਬਿਨਾਂ ਕਨ੍ਹਈਏ ਅਤੇ ਰਾਮਗੜ੍ਹੀਏ ਸਰਦਾਰਾਂ ਵਿਚ ਆਪਸ ਵਿਚ ਪੁਰਾਣੀ ਨਾਚਾਕੀ ਚਲੀ ਆ ਰਹੀ ਸੀ, ਜਦ ਕਿ ਕਸੂਰ ਦੀ ਲੁੱਟ ਵਿਚ ਲੱਭੇ ਮਾਲ ਦੀ ਪੁਰਾਣੇ ਚਲੇ ਆ ਰਹੇ ਦਸਤੂਰ ਦੇ ਮੁਤਾਬਕ ਕਨ੍ਹਈਆਂ ਨਾਲ ਸਾਂਝ ਕਰਨ ਦੀ ਥਾਂ ਮਾਲੀ ਸਿੰਘ ਰਾਮਗੜ੍ਹੀਏ ਨੇ ਸਾਰੇ ਦਾ ਸਾਰਾ ਮਾਲ ਆਪੇ ਹੀ ਰਖ ਲਿਆ ਸੀ। ਸਰਦਾਰ ਜੱਸਾ ਸਿੰਘ ਨੇ ਪਹਿਲਾਂ ਤਾਂ ਭਰਾ ਨੂੰ ਸਮਝਾਉਣ ਦਾ ਜਤਨ ਕੀਤਾ ਸੀ ਪਰ ਮਾਲੀ ਸਿੰਘ ਦੇ ਜ਼ਿਦ ਕਰਨ ਪਰ ਪਿੱਛੋਂ ਉਹ ਚੁਪ ਕਰ ਰਿਹਾ ਸੀ ਅਤੇ ਕਨ੍ਹਈਆਂ ਨੂੰ ਉਨ੍ਹਾਂ ਦਾ ਹਿੱਸਾ ਨਹੀ ਸੀ ਦਿੱਤਾ। ਇਹ ਗੱਲ ਮਿਸਲਦਾਰ ਸਰਦਾਰਾਂ ਦੇ ਮੰਨੇ ਪ੍ਰਮੰਨੇ ਰਿਵਾਜ ਦੇ ਵਿਰੁੱਧ ਸੀ।

Sri Satguru Jagjit Singh Ji eLibrary NamdhariElibrary@gmail.com

ਕਨ੍ਹਈਆਂ ਅਤੇ ਰਾਮਗੜ੍ਹੀਆਂ ਦੀਆਂ ਮੱਲਾਂ ਇੱਕੋ ਇਲਾਕੇ ਵਿਚ ਹੀ ਸਨ ਅਤੇ ਇਨ੍ਹਾਂ ਦੀਆਂ ਹੱਦਾਂ ਅਨੇਕਾਂ ਥਾਈਂ ਸਾਂਝੀਆਂ ਸਨ ਜਿਸ ਕਰਕੇ ਕਦੀ ਕਦੀ ਭੁਲੇਖੇ, ਮਤਭੇਦ ਅਤੇ ਮਾਮੂਲੀ ਝਗੜੇ ਹੋ ਜਾਣੇ ਭੀ ਕੁਦਰਤੀ ਸਨ। ਪੰਜਾਬ ਦੇ ਜਿਮੀਂਦਾਰ ਸੁਭਾਵਕ ਤੌਰ ਤੇ ਹੀ ਕਈ ਵਾਰੀ ਚੱਪੇ ਚੱਪੇ ਭੋਂ ਤੋਂ ਲੜ ਮਰਦੇ ਹਨ ਅਤੇ ਇਸ ਕਰਕੇ ਸਰਦਾਰਾਂ ਵਿਚ ਆਪਣੇ ਆਪਣੇ ਆਦਮੀਆਂ ਦੇ ਪੱਖ ਤੇ ਖੜੋ ਜਾਣ ਨਾਲ ਖੁੜਭਾ ਖੁੜਭਾ ਹੋ ਜਾਣੀ ਕੋਈ ਅਣਹੋਣੀ ਗੱਲ ਨਹੀਂ ਸੀ, ਅਤੇ ਨਿੱਕੀਆਂ ਨਿੱਕੀਆਂ ਗੱਲਾਂ ਕਈ ਵਾਰੀ ਵੱਡੇ ਵੱਡੇ ਲੜਾਈ ਝਗੜਿਆਂ ਦਾ ਕਾਰਣ ਬਣ ਜਾਂਦੀਆਂ ਹਨ, ਜਿਸ ਦੀ ਉਦਾਹਰਨ ਕਨ੍ਹਈਆ, ਆਹਲੂਵਾਲੀਆ ਅਤੇ ਰਾਮਗੜ੍ਹੀਆਂ ਦਾ ਆਪਸ ਵਿਚ ਦਾ ਬਖੇੜਾ ਸੀ। ਇਹ ਵਧਦਾ ਵਧਦਾ ਫੌਜਾਂ ਵਿਚ ਟੱਕਰਾਂ ਦਾ ਕਾਰਣ ਬਣ ਗਿਆ ਸੀ ਜਿਸ ਵਿਚ ਰਾਮਗੜ੍ਹੀਆ ਸਰਦਾਰ ਰਿਆੜਕੀ ਅਤੇ ਦੁਆਬੇ ਵਿਚ ਆਪਣਾ ਇਲਾਕਾ ਛੱਡ ਜਾਣ ਪਾਰ ਮਜਬੂਰ ਹੋ ਗਏ ਅਤੇ ਕੁਝ ਚਿਰ ਲਈ ਇਹ ਮਹਾਰਾਜਾ ਪਟਿਆਲੇ ਪਾਸ ਜਾ ਟਿਕੇ ।

[ਸੱਯਦ ਮੁਹੰਮਦ ਹਸਨ, *ਤਾਰੀਖ਼ ਪਟਿਆਲਾ*, 69-70; ਅਲੀ-ਉ-ਦੀਨ, *ਇਬਰਤਨਾਮਾ*, 304-08; ਰਾਮ ਜਸ, *ਤਾਰੀਖ਼ ਰਿਆਸਤ ਕਪੂਰਥਲਾ*, 262-63; ਗਿਆਨ ਸਿੰਘ, *ਤਵਾਰੀਖ਼ ਗੁਰੂ ਖਾਲਸਾ*, ਤੀਸਰਾ, 618; ਰਾਜ ਖਾਲਸਾ, 78; ਰਤਨ ਸਿੰਘ, *ਪ੍ਰਾਚੀਨ ਪੰਥ ਪ੍ਰਕਾਸ਼*, 481-88; ਪੰਜਾਬ 316]

ਕਰਤਾਰਪੁਰੀਏ (ਧੀਰ ਮੱਲੀਏ) ਸੋਢੀਆਂ ਨੂੰ ਪੰਥ ਨਾਲ ਮਿਲਾਉਣਾ

ਕਰਤਾਰਪੁਰੀਏ ਸੋਢੀ ਸਾਹਿਬਜ਼ਾਦੇ ਬਾਬਾ ਧੀਰ ਮੱਲ ਦੀ ਸੰਤਾਨ ਹਨ ਜਿਨ੍ਹਾਂ ਨਾਲ ਵਰਤੋਂ ਵਿਹਾਰ ਮੀਨੇ ਅਤੇ ਮਸੰਦ-ਮਸੰਦੀਆਂ ਦੀ ਤਰ੍ਹਾਂ ਖਾਲਸੇ ਲਈ ਵਰਜਿਤ ਸੀ ਜਿਸ ਕਰਕੇ ਧੀਰ ਮੱਲੀਏ ਸੋਢੀ ਸਾਹਿਬਾਨ ਨਾਲ ਖਾਲਸਾ ਜੀ ਦਾ ਖਾਣ ਪੀਣ ਨਹੀਂ ਸੀ। ਕਰਤਾਰਪੁਰ ਦੇ ਗੱਦੀ-ਨਸ਼ੀਨ ਸੋਢੀ ਵਡਭਾਗ ਸਿੰਘ ਤਾਂ ਪਹਿਲੋਂ ਹੀ ਖੰਡੇ ਦਾ ਅੰਮ੍ਰਿਤ ਛਕ ਕੇ ਖਾਲਸਾ ਨਾਲ ਅਭੇਦ ਹੋ ਚੁੱਕੇ ਹੋਏ ਸਨ ਪਰ ਉਨ੍ਹਾਂ ਤੋਂ ਬਾਅਦ ਸੋਢੀ ਗੁਲਾਬ ਸਿੰਘ ਨੇ ਹਾਲ ਤਕ ਅੰਮ੍ਰਿਤ ਨਹੀਂ ਸੀ ਛਕਿਆ। ਖਾਲਸੇ ਦੀ ਚੜ੍ਹਦੀ ਕਲਾ ਵੇਖ ਕੇ ਇਨ੍ਹਾਂ ਨੇ ਮਹਿਸੂਸ ਕੀਤਾ ਕਿ ਉਹ ਖਾਲਸੇ ਤੋਂ ਵੱਖ ਨਹੀਂ ਰਹਿ ਸਕਦੇ। ਇਸ ਲਈ ਉਨ੍ਹਾਂ ਨੇ ਟਿੱਕਾ ਸਰਦਾਰ ਭਾਗ ਸਿੰਘ ਪਾਸ ਬੇਨਤੀ ਕੀਤੀ ਕਿ ਉਹ ਕਰਤਾਰਪੁਰ ਦਰਸ਼ਨ ਦੇਣ ਅਤੇ ਉਨ੍ਹਾਂ ਪਾਸ ਪ੍ਰਸਾਦ ਛਕਣ ਤਾਂ ਕਿ ਉਹ ਭੀ ਪੰਥ ਖਾਲਸਾ ਵਿਚ ਅਭੇਦ ਹੋ ਜਾਣ। ਟਿੱਕਾ ਭਾਗ ਸਿੰਘ ਨੇ ਜਦ ਸਰਦਾਰ ਜੱਸਾ ਸਿੰਘ ਨਾਲ ਗੱਲ ਕੀਤੀ ਤਾਂ ਉਨ੍ਹਾਂ ਨੇ ਹੋਰ ਸਰਦਾਰਾਂ ਨਾਲ ਸਲਾਹ ਕੀਤੀ। ਸਿੰਘਪੁਰੀਏ ਸਰਦਾਰ ਅਤੇ ਭਾਈ ਦਰਬਾਰਾ ਸਿੰਘ ਅਕਾਲੀ ਨੇ ਕਿਹਾ ਕਿ ਇਹ ਤਾਂ ਕੇਵਲ ਉਸੇ ਹਾਲਤ ਵਿਚ ਹੀ ਹੋ ਸਕਦਾ ਹੈ ਜੇ ਇਹ ਅੰਮ੍ਰਿਤ ਛਕ ਕੇ ਪੂਰੀ ਤਰ੍ਹਾਂ ਸਿੰਘ ਸਜ ਜਾਣ। ਇਹ ਗੱਲ ਸੋਢੀ ਗੁਲਾਬ ਸਿੰਘ ਨੇ ਪਰਵਾਨ ਕਰ ਲਈ। ਇਸ ਪਰ ਸਰਦਾਰ ਜੱਸਾ ਸਿੰਘ, ਟਿੱਕਾ ਭਾਗ ਸਿੰਘ ਅਤੇ ਹੋਰ ਦੂਸਰੇ ਕਰਤਾਰਪੁਰ ਗਏ ਅਤੇ ਇਕ ਵੱਡੇ ਦੀਵਾਨ ਵਿਚ ਸੋਢੀ ਸਾਹਿਬ ਨੂੰ ਅੰਮ੍ਰਿਤ

Sri Satguru Jagjit Singh Ji eLibrary NamdhariElibrary@gmail.com

ਛਕਾਇਆ ਅਤੇ ਸੰਗਤ ਵਿਚ ਆਪ ਨੇ ਆਖਿਆ ਕਿ ਹੁਣ ਚੂੰਕਿ ਇਹ ਖੰਡੇ ਦਾ ਅੰਮ੍ਰਿਤ ਛਕ ਕੇ ਪੂਰੀ ਤਰ੍ਹਾਂ ਸਿੰਘ ਸਜ ਗਏ ਹਨ ਇਸ ਲਈ ਇਹ ਖਾਲਸੇ ਵਿਚ ਅਭੇਦ ਹੋ ਗਏ ਹਨ। ਹੁਣ ਖਾਲਸਾ ਇਨ੍ਹਾਂ ਦਾ ਪ੍ਰਸਾਦ ਪਰਵਾਨ ਕਰ ਲਏ। ਚੁਨਾਂਚਿ ਸਰਦਾਰ ਜੱਸਾ ਸਿੰਘ ਅਤੇ ਸਾਰੇ ਸਰਦਾਰਾਂ ਨੇ ਲੰਗਰ ਵਿਚ ਜਾ ਕੇ ਸਰਬਤ ਸੰਗਤ ਨਾਲ ਬੈਠ ਕੇ ਪ੍ਰਸਾਦ ਛਕਿਆ ਅਤੇ ਸੋਢੀ ਗੁਲਾਬ ਸਿੰਘ ਅਤੇ ਉਨ੍ਹਾਂ ਦੇ ਪਰਵਾਰ ਨੂੰ ਪੰਥ ਨਾਲ ਮਿਲਾ ਲਿਆ।

ਮਹਾਰਾਜਾ ਸਾਹਿਬ ਸਿੰਘ ਪਟਿਆਲੀਏ ਨੂੰ ਅੰਮ੍ਰਿਤ ਛਕਾਇਆ

ਸਰਦਾਰ ਜੱਸਾ ਸਿੰਘ ਜਿਥੇ ਸਾਰੇ ਪੰਥ ਦੇ ਰਾਜਸੀ ਮਾਮਲਿਆਂ ਵਿਚ ਇਕ ਵੱਡੀ ਉਚੀ ਪਦਵੀ ਰਖਦੇ ਸਨ, ਉਥੇ ਇਹ ਪੰਥ ਦੇ ਧਾਰਮਕ ਆਗੂ ਭੀ ਸਮਝੇ ਜਾਂਦੇ ਸਨ, ਇਸੇ ਕਰਕੇ ਪੰਥ ਦੇ ਉਘੇ ਉਘੇ ਸਰਦਾਰਾਂ ਨੇ ਇਨ੍ਹਾਂ ਦੀ ਜੱਥੇਦਾਰੀ ਵਿਚ ਖੰਡੇ ਦਾ ਅੰਮ੍ਰਿਤ ਛਕਿਆ ਸੀ। ਫੂਲਕੇ ਘਰਾਣੇ ਦੇ ਬਾਬਾ ਆਲਾ ਸਿੰਘ ਅਤੇ ਮਹਾਰਾਜਾ ਅਮਰ ਸਿੰਘ ਨੇ ਇਨ੍ਹਾਂ ਪਾਸੋਂ ਹੀ ਅੰਮ੍ਰਿਤ ਛਕਿਆ ਸੀ ਅਤੇ ਮਹਾਰਾਜਾ ਅਮਰ ਸਿੰਘ ਦੀ ਇੱਛਾ ਸੀ ਕਿ ਉਨ੍ਹਾਂ ਦੇ ਪੁੱਤਰ ਟਿੱਕਾ ਸਾਹਿਬ ਸਿੰਘ ਭੀ ਇਨ੍ਹਾਂ ਪਾਸੋਂ ਹੀ ਅੰਮ੍ਰਿਤ ਛਕਣ ਅਤੇ ਉਸ ਦਾ ਵਿਆਹ ਭੀ ਸਰਦਾਰ ਗੰਡਾ ਸਿੰਘ ਭੰਗੀ ਦੀ ਸਪੁਤ੍ਰੀ ਬੀਬੀ ਰਤਨ ਕੌਰ ਨਾਲ ਪੰਜਵੜ ਆਪ ਹੀ ਪੜ੍ਹਾਉਣ। ਇਹ ਗੱਲ ਬਾਤ ਹੋ ਹੀ ਰਹੀ ਸੀ ਕਿ ਫੱਗਣ ਵਦੀ 8 ਸੰਮਤ 1838 ਬਿ., 5 ਫਰਵਰੀ, ਸੰਨ 1782, ਨੂੰ ਮਹਾਰਾਜਾ ਅਮਰ ਸਿੰਘ ਦਾ ਦੇਹਾਂਤ ਹੋ ਗਿਆ। ਸਰਦਾਰ ਜੱਸਾ ਸਿੰਘ ਨੇ ਕਿਹਾ ਕਿ ਮਹਾਰਾਜਾ ਸਾਹਿਬ ਸਿੰਘ ਨੂੰ ਅੰਮ੍ਰਿਤ ਵਿਆਹ ਤੋਂ ਪਹਿਲਾਂ ਛਕਾ ਦਿੱਤਾ ਜਾਏਗਾ।

ਵਿਆਹ ਦਾ ਪਰਬੰਧ ਦੀਵਾਨ ਨਾਨੂ ਮੱਲ ਦੇ ਸਪੁਰਦ ਸੀ ਅਤੇ ਜੰਞ ਵਿਚ ਰਾਜਾ ਭਾਗ ਸਿੰਘ ਜੀਂਦ, ਸਰਦਾਰ ਹਮੀਰ ਸਿੰਘ ਨਾਭਾ, ਭਾਈ ਦੇਸੂ ਸਿੰਘ ਕੈਂਥਲ, ਰਾਇ ਅਹਿਮਦ ਜਗਰਾਉਂ, ਨਵਾਬ ਅਤਾ ਉਲਾ ਖ਼ਾਨ ਮਲੇਰ ਕੋਟਲੀਆ, ਆਦਿ ਸ਼ਾਮਲ ਸਨ। ਜਦ ਜੰਞ ਕਪੂਰਥਲੇ ਪੁੱਜੀ ਤਾਂ ਸਰਦਾਰ ਜੱਸਾ ਸਿੰਘ ਨੇ ਕਿਹਾ ਕਿ ਮਹਾਰਾਜਾ ਸਾਹਿਬ ਨੂੰ ਅੰਮ੍ਰਿਤ ਗੁਰਦੁਆਰਾ ਸਾਹਿਬ ਤਰਨ ਤਾਰਨ ਵਿਚ ਛਕਾਉਣਾ ਚਾਹੀਦਾ ਹੈ। ਕਪੂਰਥਲੇ ਤੋਂ ਜੰਞ ਤਰਨ ਤਾਰਨ ਪੁੱਜੀ ਜਿਥੇ ਆਪ ਨੇ ਪੰਜ ਪਿਆਰਿਆਂ ਵਿਚ ਸ਼ਾਮਲ ਹੋ ਕੇ ਮਹਾਰਾਜਾ ਸਾਹਿਬ ਨੂੰ ਅੰਮ੍ਰਿਤ ਛਕਾਇਆ ਅਤੇ ਉਸ ਤੋਂ ਬਾਅਦ ਇਨ੍ਹਾਂ ਦਾ ਵਿਆਹ ਪੰਜਵੜ ਜਾ ਹੋਇਆ। ਇਹ ਗੱਲ ਚੜ੍ਹਦੇ ਸੰਮਤ 1839, ਸੰਨ 1782 ਦੀ ਹੈ।

ਸ੍ਰੀ ਦਰਬਾਰ ਸਾਹਿਬ ਦੀ ਸੇਵਾ

ਪੰਜਾਬ ਦੀ ਆਜਾਦੀ ਲਈ ਸਿੰਘਾਂ ਦੀ ਮੁਗ਼ਲ ਅਤੇ ਦੁੱਰਾਨੀ ਹਕੂਮਤਾਂ ਨਾਲ ਸਿਰ ਧੜ ਦੀ ਬਾਜੀ ਵਿਚ ਜੋ ਖਾਲਸੇ ਦਾ ਜਾਨੀ ਨੁਕਸਾਨ ਹੋਇਆ, ਉਹ ਤਾਂ ਖੈਰ ਹੋਣਾ ਹੀ ਸੀ ਪਰ ਅੰਮ੍ਰਿਤਸਰ ਵਿਚ ਦੁੱਰਾਨੀਆ ਹੱਥੋਂ ਜੋ ਬੇਅਦਬੀ ਸ੍ਰੀ ਦਰਬਾਰ ਸਾਹਿਬ ਨੂੰ ਢਾਉਣ, ਸਰੋਵਰ ਨੂੰ ਗੰਦਗੀ ਆਦਿ ਨਾਲ ਪੂਰਨ ਅਤੇ ਬੁੰਗੇ ਬਰਬਾਦ ਕਰਨ ਨਾਲ ਹੋਈ, ਉਹ ਸਭ ਤੋਂ ਜਿਆਦਾ ਦੁਖਦਾਈ ਸੀ। ਸਰਹੰਦ ਦੀ ਫ਼ਤਿਹ ਤੋਂ ਬਾਅਦ 'ਗੁਰੂ ਕੀ ਚਾਦਰ'

Sri Satguru Jagjit Singh Ji eLibrary NamdhariElibrary@gmail.com

ਵੇਲੇ ਸਰਦਾਰ ਜੱਸਾ ਸਿੰਘ ਨੇ ਆਪਣੇ ਹਿੱਸੇ ਦਾ ਸਾਰੇ ਦਾ ਸਾਰਾ ਰੁਪਇਆ ਸ੍ਰੀ ਦਰਬਾਰ ਸਾਹਿਬ ਦੀ ਸੇਵਾ ਲਈ ਅਰਪਣ ਕਰ ਦਿੱਤਾ ਸੀ ਅਤੇ ਜੋ ਹੋਰ ਸਰਦਾਰਾਂ ਵੱਲੋਂ ਰਕਮਾਂ ਭੇਟਾ ਹੋਈਆਂ ਸਨ ਉਹ ਮਿਲਾ ਕੇ ਭਾਈ ਦੇਸ ਰਾਜ ਬਿਧੀਚੰਦੀਏ ਨੂੰ ਇਸ ਸੇਵਾ ਪਰ ਲਾਇਆ।

ਵੱਡੇ ਘਲੂਘਾਰੇ ਤੋਂ ਬਾਅਦ ਅਹਿਮਦ ਸ਼ਾਹ ਦੁੱਰਾਨੀ ਸ੍ਰੀ ਦਰਬਾਰ ਸਾਹਿਬ ਅਤੇ ਉਸ ਦੀ ਜ਼ਿਮੀਦਾਰੀ ਜਾਗੀਰ ਆਦਿ ਤਿੰਨ ਲੱਖ ਰੁਪਏ ਵਿਚ ਨੁਸ਼ਹਿਰਾ ਪਨੂੰਆਂ ਦੇ ਚੌਧਰੀ ਸਾਹਿਬ ਰਾਇ ਪਾਸ ਗਿਰਵੀ ਰਖ ਗਿਆ ਸੀ ਅਤੇ ਸ਼ਰਤ ਇਹ ਸੀ ਕਿ ਜਿਤਨੀ ਦੇਰ ਤਕ ਇਹ ਰਕਮ ਨਾ ਤਾਰੀ ਜਾਏ, ਦਰਬਾਰ ਸਾਹਿਬ ਦੀ ਚੜ੍ਹਤ ਭੀ ਉਹ ਹੀ ਲਈ ਜਾਏਗਾ। ਇਸ ਸਬੰਧੀ ਜਦ ਸਿੰਘਾਂ ਨੇ ਸਰਦਾਰ ਜੱਸਾ ਸਿੰਘ ਪਾਸ ਸ਼ਿਕਾਇਤ ਕੀਤੀ ਤਾਂ ਆਪ ਨੇ ਉੱਤਰ ਦਿੱਤਾ ਕਿ ਚੌਧਰੀ ਸਾਹਿਬ ਰਾਇ ਨੇ ਕੋਈ ਮੰਦਾ ਕੰਮ ਨਹੀਂ ਕੀਤਾ, ਬਲਕਿ ਉਸ ਨੇ ਤਿੰਨ ਲੱਖ ਰੁਪਇਆ ਆਪਣੇ ਪਾਸੋਂ ਦੇ ਕੇ ਦਰਬਾਰ ਸਾਹਿਬ ਦੇ ਮਕਾਨਾਂ ਨੂੰ ਹੋਰ ਜ਼ਿਆਦਾ ਨੁਕਸਾਨ ਪੁੱਜਣ ਤੋਂ ਅਤੇ ਇਥੇ ਦੇ ਪੁਜਾਰੀਆਂ ਨੂੰ ਜੋਰੀ ਧਰਮ ਤੋਂ ਡੇਗੇ ਜਾਣ ਤੋਂ ਬਚਾਇਆ ਹੈ। ਇਸ ਲਈ ਇਹ ਉਸ ਨੇ ਇਕ ਚੰਗਾ ਕੰਮ ਕੀਤਾ ਹੈ। ਚੁਨਾਂਚਿ ਸਰਦਾਰ ਜੱਸਾ ਸਿੰਘ ਨੇ ਉਸ ਨੂੰ ਬੁਲਾ ਕੇ ਬੜਾ ਸਤਿਕਾਰ ਦਿੱਤਾ, ਤਿੰਨ ਲੱਖ ਰੁਪਇਆ ਉਸ ਦੀ ਝੋਲੀ ਪਾਇਆ ਅਤੇ ਸ੍ਰੀ ਦਰਬਾਰ ਸਾਹਿਬ ਨੂੰ ਗਿਰਵੀ ਤੋਂ ਛੁਡਾਇਆ ਅਤੇ ਪੁਜਾਰੀਆਂ ਅਤੇ ਅਕਾਲੀ ਸਿੰਘਾਂ ਦੇ ਜੁਰਮਾਨੇ ਦੀ ਰਕਮ ਭੀ ਭਰ ਦਿੱਤੀ। ਇਸ ਤਰ੍ਹਾਂ ਪੰਥ ਦੇ ਸਿਰੋਂ ਇਕ ਬੜੀ ਭਾਰੀ ਇਖਲਾਕੀ ਜੁਮੇਵਾਰੀ ਲਾਹੀ।

ਕੁਝ ਇਉਂ ਮਾਲੂਮ ਹੁੰਦਾ ਹੈ ਕਿ ਸਰਦਾਰ ਜੱਸਾ ਸਿੰਘ ਜੀ ਇਹ ਸਮਝਦੇ ਸਨ ਕਿ ਪੰਜਾਬ ਦੀ ਦੇਸੀ ਅਤਿਆਚਾਰੀਆਂ ਅਤੇ ਬਿਦੇਸੀ ਜਰਵਾਣਿਆਂ ਤੋਂ ਆਜਾਦੀ ਨਾਲ ਉਨ੍ਹਾਂ ਦੇ ਜੀਵਨ ਦਾ ਮਿਸ਼ਨ ਪੂਰਾ ਹੋ ਗਿਆ ਹੈ, ਹੁਣ ਉਨ੍ਹਾਂ ਨੂੰ ਬਾਕੀ ਦੇ ਮਾਮਲਿਆਂ ਵਿਚ ਬਹੁਤਾ ਦਖ਼ਲ ਨਹੀਂ ਦੇਣਾ ਚਾਹੀਦਾ, ਅਤੇ ਮੱਲਾਂ ਮਾਰਾਂ ਦੀ ਸੰਭਾਲ ਅਤੇ ਪਰਬੰਧ ਦਾ ਕੰਮ ਨਵੇਂ ਨੌਜਵਾਨ ਸਰਦਾਰਾਂ ਪਰ ਛੱਡ ਦੇਣਾ ਚਾਹੀਦਾ ਹੈ ਤਾਂ ਕਿ ਉਨ੍ਹਾਂ ਨੂੰ ਆਜਾਦ ਹੋ ਕੇ ਕੰਮ ਚਲਾ ਸਕਣ ਦਾ ਤਜਰਬਾ ਹੋ ਜਾਵੇ। ਉਂਜ ਸੁਭਾਵਕ ਤੌਰ ਤੇ ਭੀ ਉਹ ਬਹੁਤ ਹਦ ਤਕ ਨਿਰਲੇਪ ਅਤੇ ਸੰਤੋਖੀ ਸਨ। ਇਸ ਲਈ ਆਪਣੀ ਜ਼ਿੰਦਗੀ ਦੇ ਅੰਤਮ ਚਾਰ ਪੰਜ ਸਾਲ ਉਨ੍ਹਾਂ ਨੇ ਸ੍ਰੀ ਦਰਬਾਰ ਸਾਹਿਬ ਦੀ ਸੇਵਾ, ਬੁੰਗਿਆਂ ਦੀ ਉਸਾਰੀ, ਸ਼ਹਿਰ ਦੀ ਆਬਾਦੀ ਅਤੇ ਹੋਰ ਅਜਿਹੇ ਕੰਮਾਂ ਵਿਚ ਲਾਏ ਅਤੇ ਅਣਸਰਦੇ ਨੂੰ ਹੀ ਬਾਹਰ ਕਿਸੇ ਮੁਹਿੰਮ ਉੱਤੇ ਜਾਂ ਕਿਸੇ ਦੀ ਸਹਾਇਤਾ ਲਈ ਗਏ।

ਸਰਦਾਰ ਜੱਸਾ ਸਿੰਘ ਦਾ ਦੇਹਾਂਤ

ਸਰਦਾਰ ਜੱਸਾ ਸਿੰਘ ਦੀਵਾਲੀ ਵਸਾਖੀ ਦੇ ਮੌਕੇ ਸ੍ਰੀ ਦਰਬਾਰ ਸਾਹਿਬ ਅੰਮ੍ਰਿਤਸਰ ਦੇ ਦਰਸ਼ਨ ਅਤੇ ਸਰੋਵਰ ਵਿਚ ਅਸ਼ਨਾਨ ਲਈ ਜਰੂਰ ਹੀ ਹਾਜਰ ਹੋਇਆ ਕਰਦੇ ਸਨ, ਕਿਉਂਕਿ ਇਨ੍ਹੀਂ ਦਿਨੀਂ ਸਰਬਤ ਖਾਲਸਾ ਇਥੇ ਇਕੱਤ੍ਰ ਹੋ ਕੇ ਗੁਰੂ ਕੀ ਹਾਜਰੀ ਭਰਦਾ ਸੀ

Sri Satguru Jagjit Singh Ji eLibrary NamdhariElibrary@gmail.com

ਅਤੇ ਆਪਣੇ ਪਿਛਲੇ ਛੇ ਮਹੀਨਿਆਂ ਵਿਚ ਕੀਤੇ ਕੰਮ ਦਾ ਜਾਇਜ਼ਾ ਲੈ ਕੇ ਅਗਲੀ ਛਿਮਾਹੀ ਲਈ ਗੁਰਮਤਾ ਕਰ ਲਿਆ ਕਰਦਾ ਸੀ। ਇਸੇ ਕਰਕੇ ਕਈ ਵਾਰੀ ਖਾਲਸਾ ਮੁਹਿੰਮਾਂ ਤੇ ਬਾਹਰ ਗਿਆ ਹੋਇਆ ਉਨ੍ਹਾਂ ਨੂੰ ਛੇਤੀ ਨਬੇੜ ਕੇ ਅੰਮ੍ਰਿਤਸਰ ਨੂੰ ਆ ਜਾਇਆ ਕਰਦਾ ਸੀ।

ਸੰਮਤ 1840 ਬਿਕ੍ਰਮੀ ਦੇ ਕਤਕ ਦੇ ਮਹੀਨੇ ਸਰਦਾਰ ਜੱਸਾ ਸਿੰਘ ਦੀਵਾਲੀ ਲਈ ਫਤਿਹਾਬਾਦ ਤੋਂ ਅੰਮ੍ਰਿਤਸਰ ਨੂੰ ਆ ਰਹੇ ਸਨ ਕਿ ਰਾਹ ਵਿਚ ਬੁੰਡਾਲੇ ਪਿੰਡ ਡੇਰਾ ਕੀਤਾ। ਇਥੇ ਆਪ ਨੇ ਕੁਝ ਤਰਬੂਜ ਖਾਧਾ ਅਤੇ ਸਵਾਰ ਹੋ ਪਏ। ਰਸਤੇ ਵਿਚ ਆਪ ਦੇ ਪੇਟ ਵਿਚ ਦਰਦ ਹੋਣ ਲੱਗ ਪਿਆ ਅਤੇ ਨਿਢਾਲ ਹੋ ਗਏ ਅਤੇ ਇਸੇ ਨਾਲ ਸ੍ਰੀ ਅੰਮ੍ਰਿਤਸਰ ਪਹੁੰਚਦੇ ਪਹੁੰਚਦੇ ਚੜ੍ਹਾਈ ਕਰ ਗਏ। ਉਸ ਦਿਨ 7 ਕੱਤਕ, 20 ਅਕਤੂਬਰ, ਸੰਨ 1783, ਸੀ ਅਤੇ ਦੀਵਾਲੀ (25 ਅਕਤੂਬਰ) ਵਿਚ ਪੰਜ ਦਿਨ ਰਹਿੰਦੇ ਸਨ। ਆਪ ਦਾ ਸਸਕਾਰ ਸ੍ਰੀ ਅੰਮ੍ਰਿਤਸੰਰ ਵਿਚ ਕੀਤਾ ਗਿਆ ਅਤੇ ਆਪ ਦੀ ਇੱਛਾ ਅਨੁਸਾਰ ਬਾਬਾ ਅਟੱਲ ਦੇ ਚਰਨਾਂ ਵਿਚ ਨਵਾਬ ਕਪੂਰ ਸਿੰਘ ਦੇ ਅਸਥਾਨ ਦੇ ਪਾਸ ਹੀ ਆਪ ਨੂੰ ਅਸਥਾਨ ਦਿੱਤਾ ਗਿਆ ਜਿੱਥੇ ਕਿ ਬਾਬਾ ਅਟੱਲ ਦੀ ਪਰਕਰਮਾ ਦੀ ਲਹਿੰਦੀ ਬਾਹੀ ਵਿਚ ਹੁਣ ਤਕ ਆਪ ਦੀ ਸਮਾਧ ਮੌਜੂਦ ਹੈ।

ਇਸ ਤਰ੍ਹਾਂ ਪੰਜਾਬ ਦਾ ਉਹ ਮਹਾਨ ਸੂਰਬੀਰ ਨੇਤਾ ਸਰਦਾਰ ਜੱਸਾ ਸਿੰਘ ਆਹਲੂਵਾਲੀਆ, ਜਿਸਨੇ ਵਾਹਿਗੁਰੂ ਦੀ ਰਜ਼ਾ ਵਿਚ ਅਪਣਾ ਤਨ ਮਨ ਧਨ ਸਭ ਕੁਝ ਖਿੜੇ ਮਥੇ ਦੇਸ ਦੀ ਆਜ਼ਾਦੀ ਪਰ ਘੋਲ ਘੁਮਾਇਆ, ਆਪਣਾ ਉਦਮ-ਭਰਪੂਰ ਸੰਸਾਰਕ ਜੀਵਨ ਬਤੀਤ ਕਰਕੇ ਸੁਤੰਤਰ ਪੰਜਾਬ ਨੂੰ ਵਧਦਾ ਫੁਲਦਾ ਚੜ੍ਹਦੀਆਂ ਕਲਾਂ ਵੱਲ ਜਾ ਰਿਹਾ ਦੇਖਦਾ ਉੱਜਲ-ਦੀਦਾਰ ਅਕਾਲ ਪੁਰਖ ਵਾਹਿਗੁਰੂ ਨੂੰ ਪਿਆਰਾ ਹੋ ਗਿਆ।

Sri Satguru Jagjit Singh Ji eLibrary NamdhariElibrary@gmail.com

ਅਧਿਆਇ ਤੀਹਵਾਂ

ਸਰਦਾਰ ਜੱਸਾ ਸਿੰਘ ਦੇ ਗੁਣ, ਸੁਭਾਓ ਅਤੇ ਪੰਜਾਬ ਨੂੰ ਦੇਣ

ਨਿਜੀ ਗੁਣ, ਸੁਭਾਉ

ਸਰਦਾਰ ਜੱਸਾ ਸਿੰਘ ਸਰੀਰ ਦੇ ਬੜੇ ਸੋਹਣੇ ਸਡੌਲ ਭਾਰੇ, ਅਤੇ ਲੰਬੇ ਸਨ, ਰੰਗ ਨਿਖਰਿਆ ਹੋਇਆ ਕਣਕ ਵੰਨਾ, ਚੌੜਾ ਮੱਥਾ, ਭਵਾਂ ਭਰਵੀਆਂ, ਝੁਕਵੀਆਂ, ਅੱਖੀਆਂ ਤੀਖਣ ਅਤੇ ਵੱਡੀਆਂ ਵੱਡੀਆਂ, ਦਾੜ੍ਹਾ ਭਰਵਾਂ ਅਤੇ ਦਰਮਿਆਨਾ, ਛਾਤੀ ਚੌੜੀ, ਬਾਹਾਂ ਇਤਨੀਆਂ ਲੰਮੀਆਂ ਸਨ ਕਿ ਖੜੇ ਹੋਣ ਵੇਲੇ ਗੋਡਿਆਂ ਨੂੰ ਜਾ ਲਗਦੀਆਂ ਸਨ ਅਤੇ ਆਵਾਜ ਅਜਿਹੀ ਉੱਚੀ ਸੀ ਕਿ ਹੌਲੀ ਕਹੀ ਹੋਈ ਗੱਲ ਭੀ ਪਰੇ ਖੜੋਤੇ ਬੰਦਿਆਂ ਨੂੰ ਸੁਣ ਪੈਂਦੀ ਸੀ।

ਇਕ ਸੇਰ ਪੱਕਾ ਮੱਖਣ ਅਤੇ ਪਾਓ ਪੱਕੀ ਮਿਸਰੀ ਛਾਹ ਵੇਲੇ ਛਕ ਕੇ ਦੁਪਹਿਰ ਵੇਲੇ ਪ੍ਰਸਾਦ ਛਕਦੇ ਸਨ ਅਤੇ ਸਰੀਰਕ ਤਾਕਤ ਅਤੇ ਸੁਆਸਥ ਦਾ ਇਹ ਹਾਲ ਸੀ ਕਿ ਅੱਧਾ ਬਕਰਾ ਇੱਕਲੇ ਹੀ ਖਾ ਕੇ ਹਜ਼ਮ ਕਰ ਜਾਂਦੇ ਸਨ। ਸਰੀਰ ਦੇ ਸਡੌਲ ਅਤੇ ਭਾਰੇ ਅਤੇ ਘੋੜ-ਸਵਾਰੀ ਵਿਚ ਅਜਿਹੇ ਚੁਸਤ, ਸਖ਼ਤ ਅਤੇ ਡਾਢੇ ਸਨ ਕਿ ਮੁਸ਼ਕਲ ਨਾਲ ਹੀ ਕੋਈ ਘੋੜਾ ਉਨ੍ਹਾਂ ਦੀ ਸਵਾਰੀ ਵਿਚ ਲਗਾਤਾਰ ਛੇ ਮਹੀਨੇ ਕਢਦਾ ਸੀ। ਆਪ ਤਲਵਾਰ ਅਤੇ ਤੀਰ ਦੇ ਧਨੀ ਸਨ। ਬੜੇ ਹੀ ਘਟ ਸਰਦਾਰ ਇਸ ਵਿਚ ਉਨ੍ਹਾਂ ਦੇ ਟਾਕਰੇ ਦੇ ਸਨ। ਬਹੁਤ ਸਾਰੇ ਤੀਰਾਂ ਉੱਤੇ ਉਨ੍ਹਾਂ ਦਾ ਨਾਉਂ ਜਾਂ ਨਿਸ਼ਾਨ ਹੁੰਦਾ ਸੀ। ਤੋੜੇਦਾਰ ਬੰਦੂਕ ਦੇ ਆਪ ਅਚੂਕ ਨਿਸ਼ਾਨਚੀ ਸਨ। ਜੁਧ ਦੇ ਮੈਦਾਨ ਵਿਚ ਆਪ ਫੌਜ ਦੇ ਮੋਹਰੇਦਾਰ ਹੁੰਦੇ ਸਨ ਅਤੇ ਜਿੱਥੇ ਭੀ ਲੋੜ ਦਿਸਦੀ ਸੀ ਘੋੜੇ ਨੂੰ ਅੱਡੀ ਲਾ ਕੇ ਉਥੇ ਜਾ ਪੁੱਜਦੇ ਸਨ। ਆਪ ਲੋਹੇ ਦੇ ਜੱਰਹ ਬਕਤਰ—ਖੋਦ, ਸੰਜੇ ਅਤੇ ਚਿਲਤਾ ਆਦਿ—ਪਹਿਨਣ ਦੇ ਹਕ ਵਿਚ ਨਹੀਂ ਸਨ। ਉਨ੍ਹਾਂ ਦਾ ਖਿਆਲ ਸੀ ਕਿ ਇਸ ਤਰਾਂ ਦੀ ਲੋਹੇ ਦੀ ਭਾਰੀ ਵਰਦੀ ਨਾਲ ਸਵਾਰ ਪੂਰੀ ਤੇਜੀ ਅਤੇ ਚੁਸਤੀ ਨਾਲ ਨਾ ਤਾਂ ਵੈਰੀ ਤੇ ਹੱਲਾ ਹੀ ਕਰ ਸਕਦਾ ਹੈ ਅਤੇ ਨਾ ਹੀ ਬਚ ਕੇ ਨਿਕਲ ਸਕਦਾ ਹੈ। ਆਪਣੇ ਬਚਾਓ ਲਈ ਉਹ ਬਹੁਤਾ ਭਰੋਸਾ 'ਅਕਾਲ ਪੁਰਖ ਦੀ ਰੱਛਿਆ' ਪਰ ਹੀ ਰਖਦੇ ਸਨ।

ਉਨ੍ਹਾਂ ਦਾ ਬਾਣਾ ਆਮ ਤੌਰ ਤੇ ਸੁਰਮਈ ਰੰਗ ਦਾ ਹੁੰਦਾ ਸੀ। ਉਨ੍ਹਾਂ ਦੀ ਦਸਤਾਰ ਦਾ ਬੰਧੇਜ ਮੁਗਲਈ ਸੀ; ਕੁਰਤੇ ਉਪਰ ਘੁੰਡੀਆਂ ਵਾਲਾ ਅੰਗਰਖਾ, ਉੱਪਰ ਕਮਰਬੰਦ

Sri Satguru Jagjit Singh Ji eLibrary NamdhariElibrary@gmail.com

ਅਤੇ ਗਾਤ੍ਰਾ ਅਤੇ ਤੇੜ ਲੰਬਾ ਕਛਹਿਰਾ ਅਤੇ ਤੰਗ ਚੂੜੀਦਾਰ ਪਜਾਮਾ। ਗਾਤ੍ਰੇ ਨਾਲ ਅਤੇ ਕਮਰਬੰਦ ਵਿਚ ਸ਼ਮਸ਼ੇਰ ਅਤੇ ਹੋਰ ਲੋੜੀਂਦੇ ਹਥਿਆਰ ਸਜਾਉਂਦੇ ਸਨ।

ਆਪ ਦਾ ਬਚਪਨ ਚੂੰਕਿ ਮਾਤਾ ਸੁੰਦਰੀ ਜੀ ਪਾਸ ਦਿੱਲੀ ਵਿਚ ਗੁਜ਼ਰਿਆ ਸੀ, ਇਸ ਲਈ ਉਨ੍ਹਾਂ ਨੂੰ ਉਥੇ ਉਰਦੂ ਫਾਰਸੀ ਪੜ੍ਹਣ ਦਾ ਮੌਕਾ ਬਣ ਗਿਆ ਸੀ, ਅਤੇ ਮਿਸਲਦਾਰ ਸਰਦਾਰਾਂ ਵਿਚੋਂ ਇਹ ਇਕੱਲੇ ਹੀ ਅਜੇਹੇ ਸਨ ਜਿਨ੍ਹਾਂ ਨੂੰ ਉਸ ਜਮਾਨੇ ਦੇ ਰਵਾਜ ਅਨੁਸਾਰ ਪੜ੍ਹਿਆ ਲਿਖਿਆ ਕਿਹਾ ਜਾ ਸਕੇ। ਸ਼ੁਰੂ ਸ਼ੁਰੂ ਵਿਚ ਤਾਂ ਇਹ ਬੋਲਦੇ ਹੀ ਉਰਦੂ ਸਨ, ਇਸੇ ਕਰਕੇ ਖਾਲਸੇ ਇਨ੍ਹਾਂ ਨੂੰ 'ਹਮ ਕੋ' 'ਤੁਮ ਕੋ' ਕਹਿ ਕੇ ਛੇੜਿਆ ਕਰਦੇ ਸਨ। ਪਿੱਛੋਂ ਹੋਲੀ ਹੋਲੀ ਇਹ ਪੰਜਾਬੀ ਬੋਲਣ ਲੱਗ ਪਏ ਸਨ, ਪਰ ਉਰਦੂ ਫਾਰਸੀ ਦਾ ਅਸਰ ਅਖੀਰ ਤਕ ਕਾਇਮ ਰਿਹਾ।

ਜਿਥੇ ਆਪ ਖਾਲਸਾ ਜੀ ਦੇ ਉੱਚ-ਪਦਵੀ ਦੇ ਰਾਜਸੀ ਆਗੂ ਸਨ ਉਥੇ ਆਪ ਦਾ ਜ਼ਿਆਦਾ ਪ੍ਰਭਾਓ ਇਕ ਧਾਰਮਕ ਜੱਥੇਦਾਰ ਦੀ ਹੈਸੀਅਤ ਵਿਚ ਸੀ ਅਤੇ ਨਵਾਬ ਕਪੂਰ ਸਿੰਘ ਤੋਂ ਬਾਅਦ ਆਪ ਦੀ ਬੜੀ ਵੱਡੀ ਮਾਨਤਾ ਸੀ ਅਤੇ ਬੜੇ ਬੜੇ ਸਰਦਾਰ ਆਪ ਪਾਸੋਂ ਅੰਮ੍ਰਿਤ ਛਕਣਾ ਆਪਣੀ ਵਡਿਆਈ ਸਮਝਦੇ ਸਨ। ਆਹਲੂਵਾਲੀਆ ਮਿਸਲ ਦੀ ਫੌਜੀ ਨਫ਼ਰੀ ਭਾਵੇਂ ਚਾਰ ਹਜ਼ਾਰ ਤੋਂ ਵਧ ਨਹੀਂ ਸੀ ਪਰ ਖਾਲਸੇ ਦੀਆਂ ਵੱਡੀਆਂ ਵੱਡੀਆਂ ਮੁਹਿੰਮਾਂ ਦੀ ਮੋਹਰੇਦਾਰੀ ਬਹੁਤ ਕਰਕੇ ਸਰਦਾਰ ਜੱਸਾ ਸਿੰਘ ਦੀ ਹੀ ਹੁੰਦੀ ਸੀ।

ਆਪ ਆਪਣੇ ਧਰਮ ਕਰਮ ਅਤੇ ਨਿਤਨੇਮ ਵਿਚ ਬੜੇ ਪੱਕੇ ਸਨ ਅਤੇ ਆਪ ਖਾਲਸਿਆਂ ਨੂੰ ਧਰਮ ਵਿਚ ਪੱਕਾ ਰੱਖਣ ਲਈ ਪੂਰਾ ਪੂਰਾ ਧਿਆਨ ਦਿੰਦੇ ਸਨ। ਦਲ ਵਿਚ ਸ਼ਾਮਲ ਕਰਨ ਤੋਂ ਪਹਿਲਾਂ ਸਭ ਨੂੰ ਖੰਡੇ ਦਾ ਅੰਮ੍ਰਿਤ ਛਕਾ ਕੇ ਗੁਰੂ ਦੀ ਚਰਨੀ ਲਾਉਂਦੇ ਸਨ, ਅਤੇ ਸਵੇਰੇ ਸਵੇਰੇ ਫਿਰ ਕੇ ਬੜੇ ਗਹੁ ਨਾਲ ਵੇਖਦੇ ਸਨ ਕਿ ਸਿੰਘ ਗੁਰਬਾਣੀ ਦਾ ਪਾਠ ਕਰਦੇ ਹਨ ਕਿ ਨਹੀਂ। ਇਸ ਵੇਲੇ ਜੇ ਕਿਧਰੇ ਮੁਸਲਮਾਨ ਨੌਕਰਾਂ ਨੂੰ ਸੁੱਤੇ ਦੇਖਦੇ ਤਾਂ ਉਨ੍ਹਾਂ ਦੇ ਆਪ ਹੱਥ ਫੜ ਕੇ ਜਗਾ ਦਿੰਦੇ ਅਤੇ ਕਹਿੰਦੇ ਕਿ ਉੱਠੋ ਨਮਾਜ਼ ਪੜ੍ਹੋ ਅਤੇ ਰੱਬ ਨੂੰ ਯਾਦ ਕਰੋ। ਸਿੰਘ ਸਰਦਾਰਾਂ ਨੂੰ ਭੀ ਹੁਕਮ ਸੀ ਕਿ ਆਪਣੀ ਆਪਣੀ ਡੇਰੀਂ ਆਸਾ ਦੀ ਵਾਰ ਦਾ ਕੀਰਤਨ ਜ਼ਰੂਰ ਨੇਮ ਨਾਲ ਕਰਵਾਇਆ ਕਰਨ।

ਆਪ ਦੇ ਇਲਾਕਿਆਂ ਦੇ ਪਰਬੰਧ ਵਿਚ ਜਿਵੇਂ ਸਿੱਖ ਕਾਰਦਾਰ ਸਨ, ਉਸੇ ਤਰਾਂ ਹਿੰਦੂ ਅਤੇ ਮੁਸਲਮਾਨ ਭੀ ਸਨ ਅਤੇ ਦੀਵਾਨ ਰਾਮਜਸ ਦੀ ਲਿਖਤ ਅਨੁਸਾਰ ਮੁਸਲਮਾਨਾਂ ਨੂੰ ਆਪਣੇ ਧਰਮ ਦੀਆਂ ਰਸਮਾਂ ਰੀਤਾਂ ਕਰਨ ਦੀ ਪੂਰੀ ਪੂਰੀ ਖੁਲ੍ਹ ਸੀ। ਇਹ ਹੀ ਕਾਰਣ ਸੀ ਕਿ ਮੁਸਲਮਾਨ ਉਨ੍ਹਾਂ ਦੇ ਨਾਉਂ ਪਰ ਜਾਨ ਦੇਣਾ ਸ਼ਹਾਦਤ ਸਮਝਦੇ ਸਨ। ਹਰ ਫਿਰਕੇ ਦੇ ਮੁਸਲਮਾਨ ਹਰ ਮਹਿਕਮੇ ਵਿਚ ਉਸੇ ਤਰਾਂ ਹੀ ਨੌਕਰ ਸਨ ਜਿਵੇਂ ਕਿ ਹਿੰਦੂ। ਉਹ ਕਿਸੇ ਨੂੰ ਕਿਸੇ ਦੇ ਧਰਮ ਵਿਚ ਦਖ਼ਲ ਨਹੀਂ ਸਨ ਦੇਣ ਦਿੰਦੇ, ਅਤੇ ਨਾ ਹੀ ਧਰਮ ਦੀ ਆੜ ਵਿਚ ਕਿਸੇ ਦਾ ਦਿਲ ਦੁਖਾਉਣ ਦੀ ਕਿਸੇ ਨੂੰ ਆਗਿਆ ਸੀ। ਜਿਥੇ ਕਿਧਰੇ ਹਿੰਦੂਆਂ ਦੀ ਵਸੋਂ ਜ਼ਿਆਦਾ ਸੀ ਉਥੇ ਗਾਈਆਂ ਖੁਲ੍ਹੇ ਮਾਰਨ ਦੀ ਆਗਿਆ ਨਹੀਂ ਸੀ, ਪਰ ਜਿੱਥੇ ਬਹੁਤੀ ਜਾਂ

Sri Satguru Jagjit Singh Ji eLibrary NamdhariElibrary@gmail.com

ਸਾਰੀ ਵਸੋਂ ਮੁਸਲਮਾਨਾਂ ਦੀ ਸੀ ਉਥੇ ਕੋਈ ਬੰਦਸ਼ ਨਹੀਂ ਸੀ।

ਗੁਰੂ-ਘਰ ਦੀ ਮਰਯਾਦਾ ਅਨੁਸਾਰ ਆਪ ਵੱਲੋਂ ਸਦਾ-ਬਰਤ ਲੰਗਰ ਜਾਰੀ ਸੀ ਜਿੱਥੇ ਹਰ ਅਭਿਲਾਖੀ ਨੂੰ ਬਿਨਾਂ ਕਿਸੇ ਭਿੰਨ ਭੇਦ ਦੇ ਪ੍ਰਸਾਦ ਮਿਲਦਾ ਸੀ।

ਜੋ ਕੋਈ ਭੀ ਸਿਦਕ ਨਾਲ ਅੰਮ੍ਰਿਤ ਛਕਣ ਲਈ ਆਉਂਦਾ ਸੀ, ਆਪ ਖੁਦ ਪੰਜ ਪਿਆਰਿਆਂ ਵਿਚ ਸ਼ਾਮਲ ਹੋ ਕੇ ਬਿਨਾਂ ਕਿਸੇ ਵਿਤਕਰੇ ਦੇ ਅੰਮ੍ਰਿਤ ਛਕਾਉਂਦੇ ਸਨ, ਕੜ੍ਹਾਹ ਪ੍ਰਸਾਦਿ ਲੰਗਰ ਵਿਚੋਂ ਆਉਂਦਾ ਸੀ ਅਤੇ ਦਸਤਾਰ, ਜੋੜਾ, ਚਾਦਰ, ਕੁੜਤਾ ਅਤੇ ਤਲਵਾਰ ਸਰਕਾਰ ਵੱਲੋਂ ਮਿਲਦੇ ਸਨ। ਜੇ ਉਹ ਦਲ ਵਿਚ ਰਹਿਣਾ ਚਾਹੇ ਤਾਂ ਜਿਸ ਸਰਦਾਰ ਦੇ ਜੱਥੇ ਵਿਚ ਰਹਿਣਾ ਚਾਹੇ, ਉਥੇ ਚਲਾ ਜਾਏ, ਅਤੇ ਜੇ ਆਪਣੇ ਘਰ ਜਾਣਾ ਚਾਹੇ ਤਾਂ ਘਰ ਨੂੰ ਚਲਾ ਜਾਏ। ਸਰਦਾਰ ਜੱਸਾ ਸਿੰਘ ਹਰ ਕਿਸੇ ਨੂੰ 'ਭਾਈ' ਕਹਿ ਕੇ ਬੁਲਾਉਂਦੇ ਸਨ।

ਤੀਸਰੇ ਪਹਿਰ ਦਰਬਾਰ ਹੁੰਦਾ ਸੀ, ਜਿਥੇ ਜ਼ਰੂਰੀ ਸਲਾਹ ਮਸ਼ਵਰੇ ਕੀਤੇ ਜਾਂਦੇ ਸਨ ਅਤੇ ਆਪਣੇ ਆਉਣ ਵਾਲੇ ਸਾਂਝੇ ਪ੍ਰੋਗ੍ਰਾਮ ਸਬੰਧੀ ਵਿਉਂਤਾਂ ਬਣਾਈਆਂ ਜਾਂਦੀਆਂ ਸਨ ਅਤੇ ਗੁਰਮਤੇ ਸੋਧੇ ਜਾਂਦੇ ਸਨ। ਸ਼ਾਮ ਨੂੰ ਰਹਿਰਾਸ ਅਤੇ ਕੀਰਤਨ ਹੁੰਦਾ ਸੀ ਅੰਤੇ ਅਰਦਾਸ ਤੋਂ ਬਾਅਦ ਸਭ ਆਪੋ ਆਪਣੇ ਡੇਰਿਆਂ ਨੂੰ ਛਿੜ ਜਾਂਦੇ ਸਨ।

[ਰਾਮਜਸ, *ਤਾਰੀਖ਼ਿ ਕਪੂਰਥਲਾ*, 294, 112-115; ਮੈਗ੍ਰੈਗਰ, *ਹਿਸਟਰੀ ਔਫ਼ ਦੀ ਸਿੱਖਸ*, ਪਹਿਲੀ, 147; ਗ੍ਰਿਫ਼ਿਨ, *ਰਾਜਾਜ ਔਫ ਦੀ ਪੰਜਾਬ*, 516, ਲਤੀਫ਼, *ਪੰਜਾਬ*, 316-17]

ਪੰਜਾਬ ਨੂੰ ਦੇਣ

ਸਰਦਾਰ ਜੱਸਾ ਸਿੰਘ ਦੀ ਪੰਜਾਬ ਨੂੰ ਸਭ ਤੋਂ ਬੜੀ ਦੇਣ ਉਸ ਦੀ ਦੇਸੀ ਅਤਿਆਚਾਰੀਆਂ ਅਤੇ ਬਿਦੇਸ਼ੀ ਜਾਬਰਾਂ ਤੋਂ ਆਜ਼ਾਦੀ ਸੀ ਜਿਸ ਦੀ ਜੋਤ ਖਾਲਸਾ ਪੰਥ ਦੇ ਬਾਨੀ ਸ੍ਰੀ ਗੁਰੂ ਗੋਬਿੰਦ ਸਿੰਘ ਜੀ ਨੇ ਜਗਾਈ ਸੀ ਅਤੇ ਜਿਸ ਨੂੰ ਕੁਝ ਕੁ ਅਮਲੀ ਸ਼ਕਲ ਬੰਦਾ ਸਿੰਘ ਬਹਾਦੁਰ ਨੇ ਦਿੱਤੀ ਸੀ, ਪਰ ਉਸ ਨੂੰ ਪੂਰੀ ਤਰ੍ਹਾਂ ਸਾਖਿਆਤ ਸਫਲਤਾ ਸਰਦਾਰ ਜੱਸਾ ਸਿੰਘ ਦੇ ਸਮੇਂ ਪ੍ਰਾਪਤ ਹੋਈ ਜਦ ਕਿ ਉਹ ਦਲ-ਖਾਲਸਾ ਜੀਓ ਅਤੇ ਸਿੱਖ ਮਿਸਲਾਂ ਦੇ ਮੋਹਰੇਦਾਰ ਦੀ ਹੈਸੀਅਤ ਵਿਚ ਸੇਵਾ ਕਰ ਰਹੇ ਸਨ। ਇਸ ਲਈ ਇਨ੍ਹਾਂ ਦੀ ਬਣਤਰ ਅਤੇ ਪ੍ਰਬੰਧ ਦਾ ਜ਼ਿਕਰ ਕਰਨਾ ਇੱਥੇ ਜ਼ਰੂਰੀ ਜਾਪਦਾ ਹੈ।

'ਵਹਿਗੁਰੂ ਜੀ ਕਾ ਖਾਲਸਾ'

ਗੁਰੂ ਕੇ ਸਿੱਖਾਂ ਨੂੰ ਸ਼ਸਤਰ ਧਾਰੀ ਹੋਣ ਦੀ ਸਿਖਿਆ ਛੇਵੇਂ ਪਾਤਸ਼ਾਹ ਗੁਰੂ ਹਰਿਗੋਬਿੰਦ ਜੀ ਦੇ ਸਮੇਂ ਹੀ ਸ਼ੁਰੂ ਹੋ ਗਈ ਸੀ ਤਾਂ ਕਿ ਸਿੱਖ ਕਿਧਰੇ ਸਾਹਸ-ਹੀਨ ਬੁਜਦਿਲ ਕਾਇਰਾਂ ਦੀ ਮੰਡਲੀ ਨਾ ਬਣ ਜਾਣ ਜੋ ਨਾ ਆਪਣੇ ਧਰਮ ਕਰਮ ਦੀ ਰਖਿਆ ਕਰਨ ਜੋਗੇ ਹੋਣ, ਨਾ ਮਾਂ ਭੈਣ ਧੀ ਦੀ ਇੱਜਤ ਬਚਾ ਸਕਣ ਅਤੇ ਨਾ ਭਾਈਚਾਰੇ ਅਤੇ ਦੇਸ ਦੀ ਰਾਖੀ ਕਰ ਸਕਣ ਬਲਕਿ ਨਿਰਬਲ ਅਤੇ ਨਿਤਾਣੇ ਮਾਂਗਤ ਮੁਥਾਜਾਂ ਦੀ ਤਰਾਂ ਸਦਾ ਪਰਾਏ ਹੱਥਾਂ ਅਤੇ ਪਰਾਏ ਦਰਾਂ ਵੱਲ ਹੀ ਤਕਦੇ ਰਹਿਣ। ਗੁਰੂ ਕੇ ਸਿੱਖ ਦੀ ਤਾਂ ਬਾਬਾ ਫਰੀਦ ਦੇ ਸ਼ਬਦਾਂ ਵਿਚ

Sri Satguru Jagjit Singh Ji eLibrary NamdhariElibrary@gmail.com

ਅਰਦਾਸ ਹੀ ਇਹ ਹੈ ਕਿ

ਫਰੀਦਾ ਬਾਰਿ ਪਰਾਇਐ ਬੈਸਣਾ ਸਾਈਂ ਮੁਝੈ ਨ ਦੇਹਿ।
ਜੇ ਤੂ ਏਵੈ ਰਖਸੀ ਜੀਉ ਸਰੀਰਹੁ ਲੇਹਿ ॥ 42 ॥

ਗੁਰੂ ਕਾ ਸਿੱਖ ਕਰਮਯੋਗੀ ਹੈ, ਜਿਸ ਨੇ ਗੁਰੂ ਦੇ ਆਸ਼ੇ ਅਨੁਸਾਰ ਅਮਲੀ ਜੀਵਨ ਦੇ ਸੰਗ੍ਰਾਮ ਵਿਚ ਕਾਮ, ਕਰੋਧ, ਲੋਭ, ਮੋਹ, ਹੰਕਾਰ ਦਾ ਡਟ ਕੇ ਟਾਕਰਾ ਕਰਨਾ ਹੈ, ਭਾਵੇਂ ਉਹ ਆਪਣੀ ਵੱਲੋਂ ਹਨ, ਭਾਵੇਂ ਪਰਾਈ ਵੱਲੋਂ। ਉਸ ਨੇ ਨਿਰਲੇਪ, ਨਿਰਵੈਰ ਅਤੇ ਨਿਰਛਲ ਹੋਕੇ ਜੀਵਨ-ਸੰਗ੍ਰਾਮ ਵਿਚ ਸੇਵਾ ਭਾਵ ਨਾਲ ਅਗੇ ਵਧਣਾ ਹੈ ਅਤੇ 'ਹਉ ਗੁਸਾਈਂ' ਦਾ ਪਹਿਲਵਾਨੜਾ' ਬਣ ਕੇ ਉਸ ਛਿੰਝ ਦੇ ਖੇਤਰ ਵਿਚ ਨਿੱਤਰਨਾ ਹੈ ਜਿਥੇ ਅਨੇਕਾਂ ਮੱਲ ਆਣ ਲੱਥੇ ਹੋਏ ਹਨ ਅਤੇ ਘੋਲ ਲਈ ਤਿਆਰ ਪਿੜ ਵਿਚ ਫੇਰੀਆਂ ਲੈ ਰਹੇ ਹਨ, ਵੰਗਾਰ ਰਹੇ ਹਨ। ਸਿੱਖ ਨੇ ਇਸ ਵੰਗਾਰ ਨੂੰ ਆਪਣੇ ਨਿਰਮਲ ਕਰਮ ਨਾਲ ਪਰਵਾਨ ਕਰਨਾ ਹੈ—ਉਸ ਨੇ 'ਹਾਥ ਪਾਓ ਕਰਿ ਕਾਮ ਸਭੁ, ਚੀਤ ਨਿਰੰਜਨ ਨਾਲਿ' ਰਖਣਾ ਹੈ, ਓਟ ਉਸ ਨੂੰ ਅਕਾਲ ਦੀ ਹੈ ਅਤੇ ਸਹਾਰਾ ਗੁਰੂ ਦਾ। ਇਸੇ ਆਸ਼ੇ ਨੂੰ ਮੁਖ ਰਖ ਕੇ ਗੁਰੂ ਗੋਬਿੰਦ ਸਿੰਘ ਜੀ ਨੇ ਖਾਲਸਾ ਸਾਜਿਆ ਸੀ ਜੋ ਆਪਣੇ ਆਪ ਨੂੰ ਨਿਰੋਲ ਵਾਹਿਗੁਰੂ ਜੀ ਕਾ 'ਖਾਲਸਾ' ਸਮਝਦਾ ਸੀ—ਜਿਸ ਦਾ ਮੁਖ ਕਰਮ ਵਾਹਿਗੁਰੂ ਦੀ ਖਲਕਤ ਦੀ ਸੇਵਾ—ਉਸ ਦੇ ਦੁਖ ਨਿਵਾਰਨਾ—ਸੀ, ਮਾਨਸਕ ਦੁਖ ਅਤੇ ਸਰੀਰਕ ਦੁਖ। ਇਹ ਦੁਖ ਕੁਝ ਆਪਣੇ ਸਹੇੜੇ ਹੋਏ ਹੁੰਦੇ ਹਨ, ਕੁਝ ਦੋਖੀਆਂ ਵੱਲੋਂ—ਕਾਮੀ, ਕਰੋਧੀ, ਲੋਭੀ, ਅਤੇ ਹੰਕਾਰੇ ਹੋਏ ਦੋਖੀਆਂ ਵੱਲੋਂ ਮਿਲਦੇ ਹਨ। ਆਪਣੇ ਮਾਨਸਕ ਦੁੱਖਾਂ ਦੀ ਨਵਿਰਤੀ ਗੁਰੂ ਦੀ ਸਿੱਖਿਆ ਅਤੇ ਇਕ ਅਕਾਲ ਪਰ ਅਡੋਲ ਭਰੋਸੇ ਨਾਲ ਹੁੰਦੀ ਹੈ, ਪਰ ਪਰਾਏ ਕਾਮੀ ਅਤੇ ਲੋਭੀ ਦੋਖੀਆਂ ਵੱਲੋਂ ਹੋ ਰਹੇ ਸਰੀਰਕ ਦੁਖਾਂ ਦੀ ਨਵਿਰਤੀ ਲਈ ਸਰੀਰਕ ਸੱਤਾ ਦੀ ਲੋੜ ਹੈ, ਸਾਹਸ ਅਤੇ ਨਿਰਭੈਤਾ ਦੀ ਲੋੜ ਹੈ। ਕਾਮ, ਕ੍ਰੋਧ, ਲੋਭ ਅਤੇ ਹੰਕਾਰ ਨਾਲ ਅੰਨ੍ਹੇ ਬੋਲੇ ਅਤੇ ਬਾਉਲੇ ਦੋਖੀ ਨੂੰ ਕੋਈ ਗਿਆਨ ਨਹੀ ਪੋਂਹਦਾ, ਕੋਈ ਤਰਸ ਨਹੀਂ ਆਉਂਦਾ, ਕੋਈ ਰੱਬ ਦਾ ਭੈ ਨਹੀ ਹੁੰਦਾ। ਉਸ ਨੂੰ ਕਿਸੇ ਦੇ ਸੁਖ ਦੁਖ ਦਾ ਖਿਆਲ ਨਹੀਂ ਆਉਂਦਾ, ਉਹ ਕੋਈ ਨਿਆਉਂ ਨਹੀਂ ਜਾਣਦਾ। ਉਹ ਕੇਵਲ ਆਪਣੀ ਇੱਛਾ ਦੀ ਪੂਰਤੀ ਹੀ ਚਾਹੁੰਦਾ ਅਤੇ ਜਾਣਦਾ ਹੈ—ਉਸੇ ਨੂੰ ਹੀ ਉਹ ਖਲਕਤ ਦਾ ਧਰਮ ਸਮਝਦਾ ਹੈ, ਉਸ ਲਈ ਵਰਤੇ ਗਏ ਹਰ ਸਾਧਨ ਨੂੰ ਜਾਇਜ ਕਹਿੰਦਾ ਹੈ ਅਤੇ ਉਸ ਲਈ ਕਹੇ ਗਏ ਹਰ ਬਚਨ ਨੂੰ ਕਾਨੂੰਨ ਦਸਦਾ ਹੈ। ਅਜਿਹੇ ਆਪ ਹੁਦਰੇ ਜਰਵਾਣੇ ਆਪਣੇ ਜਬਰ ਨਾਲ ਖਲਕਤ ਲਈ ਇਸ ਸੰਸਾਰ ਨੂੰ ਨਰਕ ਬਣਾ ਕੇ ਰਖ ਦਿੰਦੇ ਹਨ, ਲੋਕਾਂ ਦੀ ਜ਼ਿੰਦਗੀ ਦੋਭਰ ਹੋ ਜਾਂਦੀ ਹੈ। ਅਜਿਹੀ ਹਾਲਤ ਵਿਚ ਜੇ ਕਿਸੇ ਦਾ ਮਨ ਨਹੀਂ ਪਸੀਜਦਾ, ਕਿਸੇ ਨੂੰ ਤਰਸ ਨਹੀ ਆਉਂਦਾ, ਕੋਈ ਕਿਸੇ ਦੇ ਦੁਖ ਨੂੰ ਵੰਡਾਉਣ ਜਾਂ ਦੂਰ ਕਰਨ ਲਈ ਦਿਲ ਨਹੀਂ ਕੱਢਦਾ, ਹੀਆ ਨਹੀਂ ਕਰਦਾ, ਤਾਂ ਉਹ ਬੁਜਦਿਲ ਹੈ, ਕਾਇਰ ਹੈ, ਉਹ ਇਨਸਾਨ ਨਹੀਂ, ਉਹ ਹੈਵਾਨ ਤੋਂ ਬਦਤਰ ਹੈ। ਉਸ ਦੀ ਕਾਇਰਤਾ ਜ਼ਾਲਮ ਨੂੰ ਹੋਰ ਜ਼ੁਲਮ ਕਰਨ ਦੀ ਸ਼ਹਿ

Sri Satguru Jagjit Singh Ji eLibrary NamdhariElibrary@gmail.com

ਦਿੰਦੀ ਹੈ। ਇਸ ਤਰਾਂ ਕਾਇਰ ਬੰਦਾ ਜ਼ੁਲਮ ਦਾ ਹਿਮਾਇਤੀ ਅਤੇ ਭਈਵਾਲ ਹੈ, ਮਨੁਖੀ ਸਮਾਜ ਲਈ ਸ਼ਰਮ ਅਤੇ ਅਫਸੋਸ ਦਾ ਕਾਰਣ ਹੈ—ਉਹ ਇਕ ਲਾਹਨਤ ਹੈ।

ਗੁਰੂ ਵੱਲੋਂ ਕਿਰਪਾਨ ਦੀ ਬਖਸ਼ਿਸ਼

ਇਸ ਲਾਹਨਤੀ ਕਾਇਰਤਾ ਨੂੰ ਦੂਰ ਕਰਨ ਲਈ ਗੁਰੂ ਗੋਬਿੰਦ ਸਿੰਘ ਨੇ ਖਾਲਸੇ ਨੂੰ ਕਿਰਪਾਨ ਬਖਸ਼ੀ ਸੀ ਅਤੇ ਇਸ ਨੂੰ ਧਰਮ ਦਾ ਅੰਗ ਬਣਾਇਆ ਸੀ। ਸਦੀਆਂ ਤੋਂ ਇਸ ਦੇਸ਼ ਦੇ ਲੋਕ ਤਲਵਾਰ ਦੀ ਚਮਕ ਅਤੇ ਖੜਕਾਟ ਨੂੰ ਦੇਖਦੇ ਸੁਣਦੇ ਸਾਰ ਹੀ ਝਟ ਸਹਿਮ ਅਤੇ ਡਰ ਜਾਂਦੇ ਸਨ। ਇਹ ਕੇਵਲ ਜਬਰ ਦੀ ਨਿਸ਼ਾਨੀ ਅਤੇ ਜਾਬਰਾ ਦਾ ਹਥਿਆਰ ਸਮਝਿਆ ਜਾਂਦਾ ਸੀ। ਪਰ ਗੁਰੂ ਗੋਬਿੰਦ ਸਿੰਘ ਨੇ ਇਸ ਨੂੰ ਸਾਹਸ ਅਤੇ ਰੱਖਿਆ ਦਾ ਹਥਿਆਰ ਬਣਾ ਦਿੱਤਾ। ਇਸ ਦੀ ਚਮਕ ਅਤੇ ਖੜਕੇ ਨੂੰ ਨਵਾਂ ਰੰਗ ਦਿੱਤਾ, ਨਵੇਂ ਅਰਥ ਬਖਸ਼ੇ। ਹੁਣ ਇਸ ਦੀ ਚਮਕ ਨਾਲ ਖਾਲਸੇ ਵਿਚ ਚਮਕ ਆਉਣ ਲੱਗ ਪਈ। ਇਸ ਦੇ ਦਰਸ਼ਨਾਂ ਨਾਲ ਜਰਵਾਣਿਆਂ ਤੋਂ ਭੈ ਦਾ ਖਿਆਲ ਉਡਨ ਲੱਗ ਪਿਆ, ਅਤੇ ਹੌਸਲਾ ਹੋ ਗਿਆ ਕਿ ਇਸ ਦੇ ਸਾਡੇ ਪਾਸ ਹੁੰਦੇ ਹੋਏ ਕਿਸੇ ਜਰਵਾਣੇ ਨੂੰ ਸੁਭਾਵਕ ਹੀ ਵਧੀਕੀ ਕਰਨ ਦਾ ਹੌਸਲਾ ਨਹੀਂ ਪਏਗਾ। ਇਸ ਦੇ ਹੱਥ ਵਿਚ ਫੜਨ ਅਤੇ ਸਿੱਧੀ ਖੜੀ ਕਰਨ ਨਾਲ ਨਿਰਬਲ ਅਤੇ ਕਾਇਰ ਦੀ ਬਾਂਹ ਵਿਚ ਬਲ ਅਤੇ ਦਿਲ ਵਿਚ ਦਲੇਰੀ ਆਉਣੀ ਸ਼ੁਰੂ ਹੋ ਗਈ, ਅਤੇ ਜਿਉਂ ਜਿਉਂ ਉਨ੍ਹਾਂ ਨੇ ਇਸ ਦਾ ਅਭਿਆਸ ਕੀਤਾ, ਉਹ ਦਲੇਰ ਅਤੇ ਸੂਰਬੀਰ ਬਣ ਗਏ, ਉਹ ਚਿੜੀਆਂ ਤੋਂ ਬਾਜ ਅਤੇ ਗਊਆਂ ਤੋਂ ਸ਼ੇਰ ਹੋ ਗਏ। ਅੱਗੇ ਤਲਵਾਰ ਦੀ ਝਲਕਾਰ ਅਤੇ ਚਮਕਾਟ ਨਾਲ ਇਨ੍ਹਾਂ ਕਾਇਰ ਕਬੂਤਰਾਂ ਦੀਆਂ ਅੱਖੀਆਂ ਚੁੰਧਿਆਈਆਂ ਅਤੇ ਮੀਟੀਆਂ ਜਾਂਦੀਆਂ ਸਨ, ਹੁਣ ਇਨ੍ਹਾਂ ਨਾਲ ਇਨ੍ਹਾਂ ਨਵੇਂ ਬਾਜ਼ਾਂ ਦੀਆਂ ਅੱਖੀਆਂ ਖੁਲ੍ਹਣ ਅਤੇ ਚਮਕਣ ਲੱਗ ਪਈਆਂ ਅਤੇ ਇਨ੍ਹਾਂ ਧਰਮੀਆਂ ਨੇ ਧੌਣਾਂ ਉੱਚੀਆਂ ਅਤੇ ਕੰਨ ਖੜੇ ਕਰ ਕੇ ਇਧਰ ਉਧਰ ਦੇਖਣਾ ਸ਼ੁਰੂ ਕੀਤਾ ਕਿ ਇਹ ਚੀਕ ਕਿਧਰ ਪਈ ਹੈ, ਇਹ ਪੁਕਾਰ ਕਿਧਰੋਂ ਹੋਈ ਹੈ, ਇਹ ਕੌਣ ਦੁਖੀ ਕੁਰਲਾ ਰਿਹਾ ਹੈ ਇਹ ਗੁਰੂ ਕੇ ਸਿੰਘ ਉਧਰ ਨੂੰ ਹੋ ਪਏ। ਇਨ੍ਹਾਂ ਦੀਆਂ ਸੂਤੀਆਂ ਹੋਈਆਂ ਭਗਉਤੀਆਂ ਦੀ ਚਮਕ ਨੇ ਮਜ਼ਲੂਮਾਂ ਨੂੰ ਇਕ ਜੀਵਨ-ਆਸ ਬਖਸ਼ੀ, ਉਨ੍ਹਾਂ ਦੇ ਬੁਝਦੇ ਜਾ ਰਹੇ ਦੀਵੇ ਨੂੰ ਮੁੜ ਨਵੀਂ ਚਮਕ ਦਿੱਤੀ। ਸਿੰਘਾਂ ਦੀਆਂ ਦੀਨ ਰੱਖਕ-ਭਗਉਤੀਆਂ ਦੀ ਚਮਕ ਅਤੇ ਖੜਕ ਨੇ ਜਰਵਾਣਿਆਂ ਦੇ ਜ਼ੁਲਮ ਨੂੰ ਮੱਠਾ ਅਤੇ ਖ਼ਤਮ ਕੀਤਾ ਅਤੇ ਗੁਰੂ ਹਰਿ ਗੋਬਿੰਦ ਦੇ ਸ਼ਬਦਾਂ ਵਿਚ ਧਰਮੀ ਸੂਰਮਿਆਂ ਦੇ ਹੱਥ ਵਿਚ ਸ਼ਸਤਰ 'ਗਰੀਬ ਦੀ ਰੱਖਿਆ, ਜਰਵਾਣੇ ਦੀ ਭੱਖਿਆ' ਬਣ ਗਏ। ਇਹ ਗੁਰੂ ਗੋਬਿੰਦ ਸਿੰਘ ਜੀ ਦਾ ਇਕ ਅਸਚਰਜਮਈ ਕ੍ਰਿਸ਼ਮਾ ਸੀ ਜਿਸ ਨੇ ਜਬਰ, ਜ਼ੁਲਮ, ਡਰ ਅਤੇ ਸਹਮ ਦੀ ਇਕ ਭਿਆਨਕ ਨਿਸ਼ਾਨੀ ਤਲਵਾਰ ਨੂੰ ਧਰਮ, ਰਹਮ, ਸਾਹਸ ਅਤੇ ਮਜ਼ਲੂਮ ਦੀ ਰੱਖਿਆ ਦੀ ਸੇਵਾ ਮਈ ਨਿਸ਼ਾਨੀ ਦਾ ਰੂਪ ਦੇ ਦਿੱਤਾ। ਇਸ ਤਰਾਂ ਇਹ ਪੂਜਾ ਅਤੇ ਨਮਸਕਾਰ ਜੋਗ ਬਣ ਗਈ। ਹੁਣ ਗੁਰੂ ਸਾਹਿਬ ਨੇ ਜੀਵਨ-ਖੇਤਰ ਵਿਚ 'ਸਤਿ ਸ੍ਰੀ ਅਕਾਲ' ਦਾ ਜੈਕਾਰਾ ਬਖ਼ਸ਼ ਕੇ ਵਾਹਿਗੁਰੂ ਜੀ ਦੇ ਖਾਲਸੇ ਨੂੰ ਮੋਤ

Sri Satguru Jagjit Singh Ji eLibrary NamdhariElibrary@gmail.com

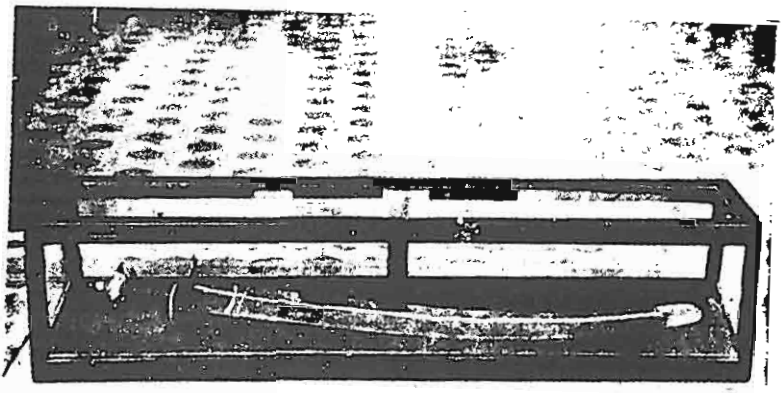

ਸਰਦਾਰ ਜੱਸਾ ਸਿੰਘ ਦੀ ਸ਼ਮਸ਼ੇਰ

Sri Satguru Jagjit Singh Ji eLibrary NamdhariElibrary@gmail.com

ਦੇ ਭੈਂ ਤੋਂ ਆਜ਼ਾਦ ਕਰਦੇ ਹੋਏ ਦੇਸ਼ ਅਤੇ ਕੌਮ ਦੀ ਸੇਵਾ ਲਈ ਸਦਾ ਤਿਆਰ ਬਰ ਤਿਆਰ ਕਰ ਦਿੱਤਾ, ਅਤੇ ਛਿਨ ਭੰਗੀਰ ਸੰਸਾਰਕ ਜੀਵਨ ਨੂੰ ਵਾਹਿਗੁਰੂ ਦੇ ਬੰਦਿਆਂ ਦੇ ਸੁਖ ਲਈ ਨਿਛਾਵਰ ਕਰਨ ਦਾ ਉਪਦੇਸ਼ ਦਿੱਤਾ ਅਤੇ 'ਵਾਹਿਗੁਰੂ ਜੀ ਦੀ ਫਤਿਹ' ਹੋਣ ਦਾ ਭਰੋਸਾ ਅਤੇ ਸਾਹਸ ਦਿੱਤਾ, ਕਿਉਂ ਜੋ ਅੰਤਮ 'ਸਤਿ' 'ਸ੍ਰੀ ਅਕਾਲ' ਹੀ ਹੈ।

ਗੁਰੂ ਗੋਬਿੰਦ ਸਿੰਘ ਜੀ ਨੇ ਤਲਵਾਰ ਹੱਥ ਉਸ ਵੇਲੇ ਲਈ ਸੀ ਜਦ ਉਨ੍ਹਾਂ ਨੇ ਹੋਰ ਕੋਈ ਚਾਰਾ ਈ ਨਾ ਰਹਿ ਗਿਆ ਦੇਖਿਆ। ਅਸਲ ਵਿਚ ਮਨੁਖ ਉਹ ਹੀ ਬੋਲੀ ਜ਼ਿਆਦਾ ਚੰਗੀ ਤਰ੍ਹਾਂ ਸਮਝਦਾ ਹੈ, ਜੋ ਉਸ ਨੇ ਜੀਵਨ ਦੇ ਆਰੰਭ ਤੋਂ ਸੁਣੀ ਅਤੇ ਵਰਤੀ ਹੋਵੇ। ਜਰਵਾਣਾ ਜ਼ੋਰ ਅਤੇ ਧੱਕਾ ਹੀ ਜਾਣਦਾ ਹੈ ਅਤੇ ਇਸ ਲਈ ਉਹ ਤਲਵਾਰ ਵਰਤਦਾ ਹੈ, ਅਤੇ ਇਸ ਦੀ ਹੀ ਬੋਲੀ ਸਮਝਦਾ ਹੈ। ਹੋਰ ਕੋਈ ਬੋਲੀ ਨਾ ਉਸ ਨੂੰ ਆਉਂਦੀ ਹੈ, ਨਾ ਉਸ ਨੂੰ ਸਮਝ ਪੈਂਦੀ ਹੈ। ਇਸ ਲਈ ਉਸ ਨੂੰ ਸਮਝਾਉਣ ਲਈ ਕੋਈ ਹੋਰ ਬੋਲੀ ਬੋਲਣਾ ਵਿਅਰਥ ਹੁੰਦਾ ਹੈ। ਕੇਵਲ ਉਸੇ ਦੀ ਬੋਲੀ—ਤੇਜ਼ ਤਲਵਾਰ ਦੀ ਬੋਲੀ—ਠੰਡੇ ਲੋਹੇ ਦੀ ਬੋਲੀ—ਖੜਕਦੇ ਦੋਧਾਰੇ ਖੰਡੇ ਦੀ ਬੋਲੀ—ਨਾਲ ਹੀ ਉਸ ਨੂੰ ਸਮਝਾਉਣਾ ਪੈਂਦਾ ਹੈ, ਇਸੇ ਲਈ ਗੁਰੂ ਗੋਬਿੰਦ ਸਿੰਘ ਜੀ ਨੇ ਸਪਸ਼ਟ ਫਰਮਾਇਆ ਹੈ ਕਿ ਜਦੋਂ ਹੋਰ ਕੋਈ ਸਾਧਨ ਨਾ ਰਹਿ ਜਾਏ ਤਾਂ ਤਲਵਾਰ ਹਥ ਫੜਨੀ ਜਾਇਜ ਹੈ।

ਪਰ ਗੁਰੂ ਦੀ ਖਾਲਸੇ ਨੂੰ ਬਖਸ਼ੀ ਹੋਈ ਤਲਵਾਰ 'ਗਰੀਬ ਦੀ ਰੱਖਿਆ' ਸੇਵਾ ਲਈ ਹੈ ਜਿਸ ਦੀ ਸਹਾਇਤਾ ਨਾਲ ਗੁਰੂ ਸਾਹਿਬ ਦੇ ਦੇਹਾਂਤ ਤੋਂ ਬਾਅਦ ਖਾਲਸਾ ਜੀ ਦੇ ਪਹਿਲੇ ਜਰਨੈਲ ਬੰਦਾ ਸਿੰਘ ਨੇ ਸਰਹੰਦ (ਮਾਲਵੇ) ਅਤੇ ਚੜ੍ਹਦੇ ਪੰਜਾਬ ਦੇ ਚੋਖੇ ਹਿੱਸੇ ਵਿਚੋਂ ਟਾਕਰੇ ਤੇ ਖਾਲਸੇ ਨੂੰ ਉਸ ਵੇਲੇ ਪੂਰੀ ਅਤੇ ਪੱਕੀ ਸਫਲਤਾ ਨਹੀ ਸੀ ਹੋਈ, ਜਿਸ ਲਈ ਉਨ੍ਹਾਂ ਨੂੰ ਪੰਜਾਹ ਵਰ੍ਹੇ ਹੋਰ ਘੋਲ ਕਰਨਾ ਪਿਆ, ਬੇਸ਼ੁਮਾਰ ਕੁਰਬਾਨੀਆਂ ਦੇਣੀਆਂ ਪਈਆਂ, ਤਰ੍ਹਾਂ ਤਰ੍ਹਾਂ ਦੇ ਤਸੀਹੇ ਝੱਲਣੇ ਪਏ, ਸਤ ਕਤਲਾਮਾਂ ਅਤੇ ਦੋ ਘਲੂਘਾਰਿਆਂ ਵਿਚ ਦੀ ਲੰਘਣਾ ਪਿਆ ਤਾਂ ਕਿਧਰੇ ਸਰਦਾਰ ਜੱਸਾ ਸਿੰਘ ਦੀ ਮੋਹਰੇਦਾਰੀ ਵਿਚ ਦਲ-ਖਾਲਸਾ ਜੀ ਅਤੇ ਮਿਸਲਾਂ ਦੇ ਸਰਦਾਰਾਂ ਦੀਆਂ ਘਾਲਾਂ ਦੇ ਸਿੱਟੇ ਵਜੋਂ ਪੰਜਾਬ ਨੂੰ ਮੁਗਲਾਂ ਦੇ ਜ਼ੁਲਮ ਅਤੇ ਦੁੱਰਾਨੀਆਂ ਦੇ ਕਹਿਰ ਤੋਂ ਆਜਾਦੀ ਮਿਲੀ।

ਦਲ-ਖਾਲਸਾ ਜੀਉ

ਪੰਜਾਬ ਦੀ ਸੁਤੰਤਰਤਾ ਦੀ ਇਸ ਸੰਗ੍ਰਾਮੀ ਫੋਜ ਨੂੰ ਦਲ ਖਾਲਸਾ ਜੀਉ ਦੇ ਨਾਉਂ ਨਾਲ ਯਾਦ ਕੀਤਾ ਜਾਂਦਾ ਸੀ ਅਤੇ ਇਸ ਨਾਉਂ ਨਾਲ ਹੀ ਇਸ ਦਾ ਜ਼ਿਕਰ ਉਸ ਵੇਲੇ ਦੇ ਰਿਕਾਰਡ ਵਿਚ ਆਉਂਦਾ ਹੈ।

ਦਲ ਦੇ ਸਿੰਘ ਤਨਖਾਹਦਾਰ ਨੋਕਰ ਨਹੀਂ ਸਨ ਹੁੰਦੇ। ਉਹ ਗੁਰੂ ਅਤੇ ਧਰਮ ਦੇ ਨਾਉਂ ਪਰ ਪੰਥ ਅਤੇ ਦੇਸ਼ ਦੀ ਪ੍ਰੇਮ ਸੇਵਾ ਲਈ ਆਪਣੇ ਆਪ ਆਪਣੀ ਦਿਲੀ ਹੁੱਬ ਅਤੇ ਉਮੰਗ ਨਾਲ ਦਲ ਵਿਚ ਸ਼ਾਮਲ ਹੁੰਦੇ ਸਨ। ਉਥੇ ਕਿਸੇ ਊਚ ਨੀਚ ਜਾਂ ਜਾਤ ਪਾਤ ਦਾ ਕੋਈ ਭਿੰਨ ਭੇਦ ਨਹੀਂ ਸੀ। ਉਨ੍ਹਾਂ ਨੇ ਚੂੰਕਿ ਗੁਰੂ-ਪੰਥ ਦੀ ਡਿਸਿਪਲਨ ਵਿਚ ਰਹਿ ਕੇ

Sri Satguru Jagjit Singh Ji eLibrary NamdhariElibrary@gmail.com

ਸੇਵਾ ਕਰਨੀ ਹੁੰਦੀ ਸੀ ਇਸ ਲਈ ਉਨ੍ਹਾਂ ਵਾਸਤੇ ਅੰਮ੍ਰਿਤ ਛਕਣਾ ਜ਼ਰੂਰੀ ਹੁੰਦਾ ਸੀ ਤਾਂ ਕਿ ਪਿਛਲੇ 'ਧਰਮ-ਨਾਸ', 'ਕੁਲ-ਨਾਸ' ਅਤੇ ਕਿਰਤ-ਨਾਸ' ਹੋ ਕੇ ਪੁਰਾਣੇ ਧਾਰਮਕ ਵਹਿਮ, ਕੁਲਾਚਾਰੀ ਜ਼ਾਤ ਪਾਤ ਅਤੇ ਉਚੀ ਨੀਵੀਂ ਕਾਰ ਦੇ ਸਾਰੇ ਭਰਮ ਮਿਟ ਜਾਣ ਅਤੇ ਉਹ ਸਾਂਝੇ ਬਾਟੇ ਵਿਚੋਂ ਅੰਮ੍ਰਿਤ ਛਕ ਕੇ ਇਕਮਿਕ ਅਤੇ ਅਭੇਦ ਹੋ ਜਾਣ ਤਾਂ ਕਿ 'ਵਾਹਿਗੁਰੂ ਜੀ ਕਾ ਖਾਲਸਾ' ਹੋ ਕੇ 'ਵਾਹਿਗੁਰੂ ਜੀ ਕੀ ਫਤਿਹ' ਲਈ ਇਕ ਮੁੱਠ ਅਤੇ ਇਕ-ਜਾਨ ਹੋ ਕੇ ਸੇਵਾ ਦੇ ਮੈਦਾਨ ਵਿਚ ਨਿੱਤਰ ਸਕਣ।

ਖਾਲਸਾ ਦਲ ਦੇ ਸਿੰਘਾਂ ਨੂੰ ਖੁਲ੍ਹ ਹੁੰਦੀ ਸੀ ਕਿ ਉਹ ਜਿਸ ਕਿਸੇ ਸਰਦਾਰ ਦੇ ਜੱਥੇ ਵਿਚ ਭੀ ਸ਼ਾਮਲ ਹੋਣਾ ਚਾਹੁਣ, ਹੋ ਜਾਣ, ਅਤੇ ਜਦੋਂ ਚਾਹੁਣ ਕਿਸੇ ਹੋਰ ਸਰਦਾਰ ਦੇ ਜੱਥੇ ਵਿਚ ਚਲੇ ਜਾਣ। ਇਸ ਖੁਲ੍ਹ ਦਾ ਫਾਇਦਾ ਇਹ ਸੀ ਕਿ ਸਰਦਾਰ ਆਪਣੇ ਸਾਥੀ ਸਿੰਘਾਂ ਨੂੰ ਸਦਾ ਸੁਖੀ ਅਤੇ ਪ੍ਰਸੰਨ ਰਖਣ ਦਾ ਹਰ ਸੰਭਵ ਜਤਨ ਕਰਦੇ ਸਨ ਅਤੇ ਕੋਈ ਵਿਕਤਰਾ ਨਹੀਂ ਸਨ ਕਰਦੇ ਅਤੇ ਕੋਈ ਨਾਚਾਕੀ ਵਧਣ ਦੀ ਭੀ ਗੁੰਜਾਇਸ਼ ਨਹੀਂ ਸੀ ਰਹਿੰਦੀ।

ਮਾਲੂਮ ਹੁੰਦਾ ਹੈ ਕਿ ਸਰਦਾਰ ਆਪਣੇ ਸਾਥੀਆਂ ਦਾ ਕੋਈ ਲੰਬਾ ਚੌੜਾ ਰਿਕਾਰਡ ਜਾਂ ਰਜਿਸਟਰ ਨਹੀਂ ਸਨ ਰਖਦੇ, ਅਤੇ ਲਿਖੇ ਪੜ੍ਹੇ ਸਿੰਘਾਂ ਦੀ ਘਾਟ ਦੇ ਕਾਰਨ ਇਹ ਕੁਝ ਕਰ ਸਕਣਾ ਸੰਭਵ ਭੀ ਨਹੀਂ ਸੀ। ਜਿਸ ਕੌਮ ਦੇ ਸਿਰ ਤੇ ਪੰਜਾਹ ਸੱਠ ਵਰ੍ਹੇ ਵਿਰੋਧੀ ਸਰਕਾਰ ਦੀ ਤਿੱਖੀ ਤਲਵਾਰ ਲਟਕਦੀ ਰਹੀ ਹੋਵੇ, ਜਿਨ੍ਹਾਂ ਨੂੰ ਨਿਤ ਚੌਥੇ ਦਿਨ ਕਤਲਾਮਾਂ ਅਤੇ ਘਲੂਘਾਰਿਆਂ ਵਿਚ ਦੀ ਲੰਘਣਾ ਪਿਆ ਹੋਵੇ, ਅਤੇ ਜਿਨ੍ਹਾਂ ਨੂੰ ਲਗਭਗ ਚਾਲੀ ਵਰ੍ਹੇ ਜੰਗਲਾਂ, ਪਹਾੜਾਂ ਅਤੇ ਰੇਤ-ਥਲਿਆਂ ਵਿਚ ਗੁਜ਼ਾਰਨੇ ਪਏ ਹੋਣ ਉਨ੍ਹਾਂ ਵਾਸਤੇ ਪੜ੍ਹਨਾ ਲਿਖਣਾ ਸਿੱਖਣਾ ਇਕ ਅਸੰਭਵ ਗੱਲ ਸੀ। ਉਨ੍ਹਾਂ ਵਾਸਤੇ ਜੀਉਂਦੇ ਰਹਿਣ ਲਈ ਉਸ ਵੇਲੇ ਕੇਵਲ ਦੋ ਪ੍ਰਕਾਰ ਦੀ ਸਿੱਖਿਆ ਦੀ ਲੋੜ ਸੀ—ਇਕ ਤਲਵਾਰ ਦੀ, ਦੂਸਰੀ ਘੋੜ-ਸਵਾਰੀ ਦੀ। ਇਨ੍ਹਾਂ ਦੋਹਾਂ ਵਿਚ ਹੀ ਸਿੰਘ ਪਰਪੱਕ ਅਤੇ ਆਪਣੇ ਸਮੇਂ ਵਿਚ ਅਦੁੱਤੀ ਸਨ ਅਤੇ ਇਨ੍ਹਾਂ ਹੁਨਰਾਂ ਦੇ ਬੜੇ ਬੜੇ ਸਿੱਧ ਭੀ ਉਨ੍ਹਾਂ ਨਾਲ ਮੱਥਾ ਡਾਹੁਣੋਂ ਝਿਜਕਦੇ ਸਨ।

ਕਾਜ਼ੀ ਨੂਰ ਮੁਹੰਮਦ ਨੇ ਸੰਨ 1764-65 ਵਿਚ ਸਿੰਘਾਂ ਦੀ ਤਲਵਾਰ ਦੁੱਰਾਨੀਆਂ ਅਤੇ ਬਲੋਚਾਂ ਪਰ ਵਰ੍ਹਦੀ ਅੱਖੀਂ ਵੇਖੀ ਸੀ। ਉਹ ਕਹਿੰਦਾ ਹੈ :

ਚੁ ਦਰ ਦਸਤ ਗੀਰੰਦ ਸ਼ਮਸ਼ੀਰਿ ਹਿੰਦ
ਬਿਤਾਜ਼ੰਦ ਅਜ਼ ਹਿੰਦ ਤਾ ਮੁਲਕਿ ਸਿੰਧ
ਬ-ਰੂਇਸ਼ ਨਾ ਇਸਤਦ ਬ-ਪਰਖ਼ਾਸ਼ ਕਸ
ਕਿ ਹਰ ਚੰਦ ਜ਼ੋਰ ਆਜਮਈਸਤ ਬਸ

ਅਰਥਾਤ

ਜਦ ਇਹ ਹਿੰਦੁਸਤਾਨੀ ਤਲਵਾਰ ਹਥ ਵਿਚ ਫ਼ੜ ਲੈਂਦੇ ਹਨ, ਤਾਂ ਹਿੰਦ ਤੋਂ ਸਿੰਧ ਤਕ ਮਾਰਦੇ ਚਲੇ ਜਾਂਦੇ ਹਨ। ਕੋਈ ਆਦਮੀ ਭੀ ਲੜਾਈ ਵਿਚ ਇਨ੍ਹਾਂ ਦੇ ਸਾਹਮਣੇ ਨਹੀਂ ਅੜਦਾ, ਭਾਵੇਂ ਉਹ ਕਿੱਡਾ ਹੀ ਜੋਰਵਾਲਾ ਕਿਉਂ ਨਾ ਹੋਵੇ। [*ਜੰਗਨਾਮਾ*, ੧੫੬]

Sri Satguru Jagjit Singh Ji eLibrary NamdhariElibrary@gmail.com

ਨੇਜ਼ੇ ਅਤੇ ਤੀਰ ਕਮਾਨ ਵਿਚ ਤਾਂ ਇਨ੍ਹਾਂ ਦਾ ਕਮਾਲ ਹੈ ਸੀ ਹੀ, ਪਰ ਬੰਦੂਕ ਵਿਚ ਕੋਈ ਭੀ ਸਿੰਘਾਂ ਦੇ ਟਾਕਰੇ ਦਾ ਨਹੀਂ ਸੀ, ਕਾਜ਼ੀ ਨੂਰ ਮੁਹੰਮਦ ਦੇ ਕਥਨ ਅਨੁਸਾਰ :

> ਜਦ ਲੜਾਈ ਮੈਦਾਨ ਵਿਚ ਇਹ ਬੰਦੂਕ ਹਥ ਵਿਚ ਫੜ ਲੈਂਦੇ ਹਨ ਤਾਂ ਸ਼ੇਰਾਂ ਵਾਂਗੂ ਗਜਦੇ, ਛਾਲਾਂ ਮਾਰਦੇ ਮੈਦਾਨ ਵਿਚ ਆਉਂਦੇ ਹਨ, ਕਈਆਂ ਦੀਆਂ ਛਾਤੀਆਂ ਚੀਰ ਦਿੰਦੇ ਹਨ ਅਤੇ ਅਨੇਕਾਂ ਦਾ ਖ਼ੂਨ ਮਿਟੀ ਵਿਚ ਮਿਲਾ ਦਿੰਦੇ ਹਨ.....ਬੰਦੂਕਚੀ ਤਾਂ ਭਾਵੇਂ ਹੋਰ ਭੀ ਬਥੇਰੇ ਹਨ ਪਰ ਇਸ ਦੀ ਵਰਤੋਂ ਦੇ ਹੁਨਰ ਨੂੰ ਇਨ੍ਹਾਂ ਨਾਲੋਂ ਵਧ ਕੋਈ ਨਹੀਂ ਜਾਣਦਾ।

ਸੱਯਦ ਗ਼ੁਲਾਮ ਅਲੀ ਖ਼ਾਨ '*ਇਮਾਦੁ-ਸਆਦਤ*' (ਪੰਨਾ 71) ਵਿਚ ਲਿਖਦਾ ਹੈ ਕਿ ਇਨ੍ਹਾਂ ਦੀ ਬੰਦੂਕ ਨੌ ਸੌ ਕਦਮ ਤੇ ਆਦਮੀ ਦੀ ਜਾ ਖਬਰ ਲੈਂਦੀ ਹੈ—ਬੰਦੂਕਿ ਸ਼ਾਂ ਬਰ ਨਹੁ ਸਦ ਕਦਮ ਖ਼ਬਰਿ ਆਦਮ ਮੀਗੀਰਦ—। ਓਥੇ ਹੀ ਉਹ ਲਿਖਦਾ ਹੈ ਕਿ ਦੁੱਰਾਨੀਆਂ ਤੋਂ ਬਾਅਦ ਕੋਈ ਭੀ ਫੌਜ ਸਿੱਖਾਂ ਨੂੰ ਨਹੀਂ ਪੁੱਜ ਸਕਦੀ। ਇਸ ਕੌਮ ਵਿਚ ਬੜੀ ਡੀਲ ਡੋਲ ਵਾਲੇ ਭਾਰੀ ਭਰਕਮ ਸ਼ੇਰਾਂ ਵਰਗੇ ਅਜਿਹੇ ਜੁਆਨ ਹਨ ਕਿ ਜੇ ਕਿਧਰੇ ਵਲਾਇਤੀ ਘੋੜੇ ਨੂੰ ਲੱਤ ਮਾਰ ਦੇਣ ਤਾਂ ਪੱਕੀ ਗੱਲ ਹੈ ਕਿ ਉਹ ਉਸੇ ਦਮ ਉਥੇ ਹੀ ਮਰ ਜਾਏ। ਇਨ੍ਹਾਂ ਸਿੱਖਾਂ ਵਿਚੋਂ ਹਰ ਇਕ ਦੋ ਦੋ ਸੌ ਕੋਹ ਘੋੜੇ ਉੱਤੇ ਸਫਰ ਕਰ ਜਾਂਦਾ ਹੈ। ਜੇ ਇਹ ਗੱਲ ਨਾ ਹੁੰਦੀ ਤਾਂ ਕਿਵੇਂ ਲੜਾਈ ਵਿਚ ਇਹ ਵਲਾਇਤੀ [ਦੁੱਰਾਨੀ] ਫੌਜ ਨਾਲ ਵਾਰੇ ਆ ਸਕਦੇ। ਆਖਰ ਦੁੱਰਾਨੀਆਂ ਦੀ ਫੌਜ ਨੇ ਭੀ ਸਿੱਖਾਂ ਦੀ ਤਲਵਾਰ ਦੇ ਵਾਰ ਨੂੰ ਮੰਨ ਲਿਆ। ਸਿੱਖ ਘੋੜ—ਚੜ੍ਹਿਆਂ ਲਈ ਚਾਲੀ ਪੰਜਾਹ ਕੋਹ ਦੀ ਮੰਜਲ ਰੋਜ ਕਰਨਾ ਇਕ ਮਾਮੂਲੀ ਗੱਲ ਸੀ ਅਤੇ ਥਕਾਵਟ ਦੀ ਉਨ੍ਹਾਂ ਨੂੰ ਕੋਈ ਪਰਵਾਹ ਹੀ ਨਹੀਂ ਸੀ ਹੁੰਦੀ।

ਦਲ ਖਾਲਸਾ ਵਿਚ ਘੋੜ-ਚੜ੍ਹੇ ਹੀ ਹੁੰਦੇ ਸਨ। ਪਿਆਦੇ ਕੇਵਲ ਪਹਿਰੇ ਲਈ ਜਾਂ ਉਗਰਾਹੀ ਲਈ ਹੀ ਹੁੰਦੇ ਸਨ। ਸਿੰਘਾਂ ਦੇ ਘੋੜਿਆਂ ਲਈ ਪਿਆਰ ਦਾ ਜ਼ਿਕਰ ਕਰਦਾ ਹੋਇਆ ਕਰਨਲ ਪੋਲੀਅਰ ਲਿਖਦਾ ਹੈ ਕਿ ਸਿੰਘ ਕਿਸੇ ਭਰਾ ਜਾਂ ਸੰਬੰਧੀ ਦੇ ਮਰਨ ਦਾ ਤਾਂ ਅਫ਼ਸੋਸ ਨਹੀਂ ਕਰਦੇ ਪਰ ਜੇ ਇਨ੍ਹਾਂ ਦਾ ਘੋੜਾ ਮਰ ਜਾਏ ਤਾਂ ਉਸ ਦਾ ਸੋਗ ਮਨਾਉਂਦੇ ਹਨ। ਸਿੰਘਾਂ ਦੇ ਘੋੜੇ ਅਵਾਜ, ਸੀਟੀ ਅਤੇ ਥਾਪੀ ਪਰ ਲੱਗੇ ਹੋਏ ਹੁੰਦੇ ਸਨ ਅਤੇ ਇਸ਼ਾਰਾ ਮਿਲਣ ਪਰ ਇਕ ਦਮ ਦੌੜ ਪੈਂਦੇ, ਦੌੜੇ ਜਾਂਦੇ ਖੜੇ ਹੋ ਜਾਂਦੇ ਜਾਂ ਜ਼ਮੀਨ ਪਰ ਡਿਗ ਪੈਂਦੇ ਸਨ ਤੇ ਮਸ਼ੀਨ ਦੀ ਤਰ੍ਹਾਂ ਕੰਮ ਕਰਦੇ ਸਨ।

ਸਿੰਘ ਸਰਦਾਰ ਅਤੇ ਖਾਸ ਕਰਕੇ ਸਰਦਾਰ ਜੱਸਾ ਸਿੰਘ ਨਜ਼ਰਾਨੇ ਵਿਚ ਘੋੜੇ ਲੈ ਕੇ ਜਿਆਦਾ ਖ਼ੁਸ਼ ਹੁੰਦੇ ਸਨ, ਜਿਵੇਂ ਕਿ 'ਜੱਸਾ ਸਿੰਘ ਬਿਨੋਦ' ਵਿਚ ਥਾਂ ਪਰ ਥਾਂ ਘੋੜਿਆਂ ਦੇ ਨਜ਼ਰਾਨੇ ਮਿਲਣ ਦਾ ਜਿਕਰ ਹੈ। ਇਸ ਨਾਲ ਪਿਆਦੇ ਸਿੰਘਾਂ ਨੂੰ ਸੋਖੇ ਹੀ ਘੋੜ-ਚੜ੍ਹੇ ਬਣਾਇਆ ਅਤੇ ਦਲ ਵਿਚ ਸ਼ਾਮਲ ਕੀਤਾ ਜਾ ਸਕਦਾ ਸੀ।

ਦਲ ਖਾਲਸਾ ਵਿਚ ਯੂਰਪੀ ਢੰਗ ਦੀ ਨਾ ਤਾਂ ਕਵਾਇਦ ਦੀ ਸਿਖਲਾਈ ਹੀ ਹੁੰਦੀ ਸੀ ਅਤੇ ਨਾ ਪਲਟਨ-ਬੰਦੀ। ਸਰਦਾਰ ਆਪਣੇ ਆਪਣੇ ਜੱਥਿਆਂ ਦੇ ਮੁਰ੍ਹੈਲ ਹੁੰਦੇ ਸਨ ਅਤੇ

Sri Satguru Jagjit Singh Ji eLibrary NamdhariElibrary@gmail.com

ਲੋੜ ਅਨੁਸਾਰ ਮੌਕੇ ਤੇ ਘੋੜ-ਚੜ੍ਹਿਆਂ ਦੀ ਵੰਡ ਅਤੇ ਤਰਤੀਬ ਕਰ ਲੈਂਦੇ ਸਨ। ਛੋਟੇ ਜੱਥਿਆਂ ਵਾਲੇ ਕਿਸੇ ਵੱਡੇ ਸਰਦਾਰ ਦੀ ਮਿਸਲ ਵਿਚ ਹੋ ਕੇ ਲੜਦੇ ਸਨ। ਚੂੰਕਿ ਸਾਰੇ ਸਿੰਘ ਅਤੇ ਸਰਦਾਰ ਆਪਣੀ ਮਰਜੀ ਨਾਲ ਕਿਸੇ ਵੱਡੇ ਸਰਦਾਰ ਜਾਂ ਮਿਸਲਦਾਰ ਨਾਲ ਰਲਦੇ ਸਨ, ਇਸ ਲਈ ਉਨ੍ਹਾਂ ਨੂੰ ਕਿਸੇ ਪਰਕਾਰ ਦੀ ਕੋਈ ਨਾ-ਫ਼ਰਮਾਨੀ ਜਾਂ ਨੇਮ-ਭੰਗ ਕਰਨ ਦੀ ਨੌਬਤ ਨਹੀਂ ਸੀ ਆਉਂਦੀ। ਉਨ੍ਹਾਂ ਨੂੰ ਜੇ ਕਿਸੇ ਸਰਦਾਰ ਦੀ ਕੋਈ ਗੱਲ ਨਹੀਂ ਸੀ ਭਾਉਂਦੀ ਤਾਂ ਉਹ ਅਗਲੀ ਵਾਰੀ ਕਿਸੇ ਹੋਰ ਦੀ ਮਿਸਲ ਵਿਚ ਸ਼ਾਮਲ ਹੋ ਸਕਦੇ ਹਨ।

ਪਰ ਜੇ ਕਦੀ ਕੋਈ ਅਵੱਗਿਆ ਦੀ ਗੱਲ ਹੋ ਜਾਏ ਤਾਂ ਪੰਜ ਪਿਆਰੇ ਦੋਹਾਂ ਪਾਸਿਆਂ ਦੀ ਗੱਲ ਸੁਣ ਕੇ ਫੈਸਲਾ ਕਰਾ ਦਿੰਦੇ ਸਨ ਅਤੇ ਦੋਸ਼ੀ ਨੂੰ 'ਤਨਖਾਹ' ਲਾ ਦਿੰਦੇ ਹਨ। ਉਹ ਭੀ ਇਸ ਤਨਖਾਹ ਨੂੰ ਬੜੀ ਖੁਸ਼ੀ ਨਾਲ ਪਰਵਾਨ ਕਰ ਲੈਂਦਾ ਸੀ ਕਿਉਂਕਿ ਪੰਜ ਪਿਆਰੇ ਆਮ ਤੌਰ ਤੇ ਸ੍ਰੀ ਗੁਰੂ ਗ੍ਰੰਥ ਸਾਹਿਬ ਦੀ ਹਜ਼ੂਰੀ ਵਿਚ ਹੀ ਚੁਣੇ ਜਾਂਦੇ ਸਨ ਅਤੇ ਹਜ਼ੂਰੀ ਵਿਚ ਹੀ ਫੈਸਲਾ ਸੁਣਾਉਂਦੇ ਅਤੇ ਤਨਖਾਹ ਲਾਉਂਦੇ ਸਨ, ਅਤੇ ਸਿੰਘ ਭੀ ਸਾਰੀ ਸੇਵਾ ਗੁਰੂ ਕੇ ਨਾਉਂ ਤੇ ਹੀ ਕਰ ਰਹੇ ਹੁੰਦੇ ਸਨ, ਇਸ ਲਈ ਕੋਈ ਝਗੜਾ ਘਟ ਹੀ ਖੜਾ ਹੁੰਦਾ ਸੀ ਅਤੇ ਤਨਖਾਹ ਲਾਉਨ ਦੀ ਬੰਦੀ ਹੀ ਘਟ ਨੌਬਤ ਆਉਂਦੀ ਸੀ।

ਸਰਦਾਰਾਂ ਅਤੇ ਸਿੰਘਾਂ ਦਾ ਲਿਬਾਸ ਬੜਾ ਹੀ ਸਾਦਾ ਹੁੰਦਾ ਸੀ। ਸਿਰ ਪਰ ਸੁਰਮਈ ਦਸਤਾਰਾ, ਤੇੜ ਕਛਹਿਰਾ, ਪੈਰੀਂ ਜੁੱਤੀ ਅਤੇ ਪਿੰਡੇ ਦੇ ਦੁਆਲੇ। ਚਾਦਰੇ ਦੀ ਗਿਲਤੀ ਜਾਂ ਚੁਖਾਨੀਏ ਖੇਸ ਦੀ ਬੁੱਕਲ ਹੁੰਦੀ ਸੀ ਜਿਸ ਦਾ ਪਰਤੱਖ ਨਮੂਨਾ ਪਟਿਆਲੇ ਦੇ ਬਾਬਾ ਆਲਾ ਸਿੰਘ ਦੀ ਤਸਵੀਰ ਵਿਚ ਦਿਸਦਾ ਹੈ। ਲੋੜ ਅਨੁਸਾਰ ਸਿੰਘ ਸਾਫੇ ਦਾ ਕਮਰ ਬੰਦ ਬਣਾ ਲੈਂਦੇ ਸਨ। ਕੋਈ ਕੋਈ ਸਰਦਾਰ ਸੋਨੇ ਦੇ ਕੜੇ ਅਤੇ ਕੰਠੇ ਭੀ ਪਾ ਲੈਂਦੇ ਸਨ, ਜਾਂ ਦਸਤਾਰ ਦੇ ਆਲੇ ਦੁਆਲੇ ਸੋਨੇ ਦੀ ਜੰਜੀਰੀ ਜਾਂ ਲੋਹੇ ਦੀ ਸਿਮਰਨੀ ਲਪੇਟ ਲੈਂਦੇ ਸਨ। ਇਸ ਤੋਂ ਬਿਨਾਂ ਸਰਦਾਰਾਂ ਅਤੇ ਹੋਰ ਸਿੰਘਾਂ ਵਿਚ ਕੋਈ ਫਰਕ ਨਹੀ ਸੀ ਹੁੰਦਾ।

ਮੁਹਿੰਮਾਂ ਵੇਲੇ ਭੀ ਉਨ੍ਹਾਂ ਪਾਸ ਕੋਈ ਬਹੁਤਾ ਸਾਮਾਨ ਨਹੀਂ ਸੀ ਹੁੰਦਾ। ਇਕ ਕੰਬਲ ਹੁੰਦਾ ਸੀ ਜੋ ਰਾਤੀ ਲੋੜ ਪੈਣ ਪਰ ਉਪਰ ਲੈ ਲੈਂਦੇ ਸਨ ਅਤੇ ਕੂਚ ਵੇਲੇ ਘੋੜੇ ਦੀ ਕਾਠੀ ਪਰ ਪਿਆ ਰਹਿੰਦਾ ਸੀ। ਕੇਵਲ ਸਰਦਾਰ ਲਈ ਪਛਾਣ ਵਜੋਂ ਇਕ ਛੋਲਦਾਰੀ ਨਾਲ ਚੁੱਕਦੇ ਸਨ।

ਸਭ ਸਿੰਘਾਂ ਦੇ ਲੰਗਰ ਸਾਂਝੇ ਹੁੰਦੇ ਸਨ। ਕੀ ਸਰਦਾਰ ਅਤੇ ਕੀ ਘੋੜ-ਚੜ੍ਹੇ, ਸਭ ਇਕੋ ਥਾਂ ਪੰਗਤ ਵਿਚ ਬੈਠ ਕੇ ਪ੍ਰਸਾਦ ਛਕਦੇ ਸਨ, ਜਿਥੇ ਰੋਟੀ, ਦਾਲ ਅਤੇ ਸਬਜੀ ਭਾਜੀ ਬਰਤਾਈ ਜਾਂਦੀ ਸੀ। ਲਗਾਤਾਰ ਕੂਚ ਵੇਲੇ ਭੁੰਜੇ ਹੋਏ ਛੋਲੇ ਅਤੇ ਗੁੜ ਹੀ ਸਿੰਘਾਂ ਦਾ ਖਾਣਾ ਹੁੰਦਾ ਸੀ। ਮਾਸ ਕੇਵਲ ਖੁਲ੍ਹੀ ਵੇਹਲ ਵੇਲੇ ਹੀ ਛਕਿਆ ਜਾਂਦਾ ਸੀ ਜੋ ਪਿੰਡਾਂ ਜਾ ਛਾਉਣੀਆਂ ਵਿਚ ਹੀ ਮਿਲਦਾ ਸੀ।

ਲੜਾਈ ਵੇਲੇ ਤੀਰ, ਕਮਾਨ, ਭੱਥਾ, ਨੇਜਾ, ਤਲਵਾਰ, ਢਾਲ ਅਤੇ ਬੰਦੂਕ ਹੁੰਦੀ

Sri Satguru Jagjit Singh Ji eLibrary NamdhariElibrary@gmail.com

ਸੀ। ਚੱਕਰ ਆਮ ਤੌਰ ਤੇ ਸਿਰਾਂ ਪਰ ਸਜਾਏ ਹੁੰਦੇ ਸਨ ਜੋ ਲੋੜ ਵੇਲੇ ਖੱਬੀ ਬਾਂਹ ਤੇ ਭੀ ਲਟਕਾ ਲਏ ਜਾਂਦੇ ਸਨ। ਕਈਆਂ ਪਾਸ ਸੰਮਾਂ ਵਾਲੇ ਕੁਤਕੇ ਜਾਂ ਰਾਮ-ਬੱਜਰ ਜਾਂ ਗੁਰਜ ਹੁੰਦੇ ਸਨ। ਜੰਜੈਲਾਂ (ਜਜ਼ਾਇਲ, ਲੰਬੀ ਬੰਦੂਕ), ਰਹਕਲੇ, ਤੋਪੜੇ, ਜੰਬੂਰੇ (ਊਠਾਂ ਵਾਲੇ) ਭੀ ਵਰਤੇ ਜਾਂਦੇ ਸਨ, ਪਰ ਦਲ ਪਾਸ ਵੱਡੀਆਂ ਤੋਪਾਂ ਨਹੀਂ ਸਨ ਅਤੇ ਨਾ ਹੀ ਛੇਤੀ ਛੇਤੀ ਤੇਜ਼ ਮੁਹਿੰਮਾਂ ਪਰ ਪਹੁੰਚਾਈਆਂ ਜਾ ਸਕਦੀਆਂ ਸਨ, ਇਸ ਕਰਕੇ ਬਾਦਸ਼ਾਹੀ ਤੋਪਖਾਨੇ ਦੇ ਟਾਕਰੇ ਤੇ ਖਾਲਸੇ ਨੂੰ ਕਈ ਵਾਰੀ ਔਖਾ ਹੋਣਾ ਪੈਂਦਾ ਸੀ।

ਦਲ-ਖਾਲਸਾ ਦੇ ਪੰਜਾਬ ਵਿਚ ਹੱਲੇ ਕੇਵਲ ਦੇਸ ਨੂੰ ਮੁਗ਼ਲ ਜਾਬਰਾਂ ਦੇ ਜ਼ੁਲਮੀ ਰਾਜ ਅਤੇ ਅਫ਼ਗਾਨਾਂ ਦੇ ਇਥੇ ਆਪਣੀ ਹਕੂਮਤ ਕਾਇਮ ਕਰਨ ਦੇ ਜਤਨਾਂ ਦੇ ਵਿਰੁਧ ਸਨ ਤਾਂ ਕਿ ਦੇਸ ਆਜ਼ਾਦ ਹੋ ਕੇ ਸੁਖੀ ਵਸ ਸਕੇ। ਜਮਨਾ ਪਾਰ ਗੰਗ-ਦੁਆਬ ਦੇ ਹੱਲੇ ਅਹਿਮਦ ਸ਼ਾਹ ਦੁੱਰਾਨੀ ਦੇ ਹਿੰਦੁਸਤਾਨ ਵਿਚ ਬੈਠੇ ਏਜੰਟ ਨਜੀਬੁ-ਦੌਲਾ ਦੀ ਤਾਕਤ ਨੂੰ ਕਮਜ਼ੋਰ ਕਰਨ ਲਈ ਸਨ ਤਾਂ ਕਿ ਉਸ ਦੀ ਮੁਖਬਰੀ, ਸ਼ਹਿ ਅਤੇ ਸਹਾਇਤਾ ਨਾਲ ਪੰਜਾਬ ਵਿਚ ਬਿਦੇਸ਼ੀ ਹਕੂਮਤ ਮਜ਼ਬੂਤ ਹੋ ਕੇ ਪੈਰ ਨਾ ਜਮਾ ਬੈਠੇ। ਰਾਜਸਥਾਨ ਵਿਚ ਖਾਲਸਾ ਜੀ ਸ਼ਰਨ ਆਏ ਜਾਟਾਂ ਦੀ ਸਹਾਇਤਾ ਲਈ ਜਾਂਦੇ ਸਨ। ਅਕਾਰਣ ਹੀ ਕੇਵਲ ਲੁੱਟ ਮਾਰ ਦੀ ਖਾਤਰ ਖਾਲਸਾ ਜੀ ਧਾਵੇ ਨਹੀ ਸਨ ਬੋਲਦੇ ਇਸ ਸੰਬੰਧੀ ਕਈ ਲੇਖਕ ਧੋਖਾ ਖਾ ਗਏ ਹਨ।

ਹੱਲਾ ਕਰਨ ਤੋਂ ਪਹਿਲਾਂ ਖਾਲਸਾ ਜੀ 'ਰਾਖੀ' ਪਰਵਾਨ ਕਰ ਲੈਣ ਲਈ ਕਹਿੰਦੇ ਸਨ ਅਤੇ ਜਦ ਕੋਈ ਅਸਥਾਨ ਕਿਸੇ ਭੀ ਸਿੰਘ ਸਰਦਾਰ ਦੀ 'ਰਾਖੀ' ਵਿਚ ਆ ਜਾਂਦਾ ਸੀ, ਜਿਸ ਲਈ ਕਿ ਕੇਵਲ ਉਸ ਨੂੰ ਨਾਮ-ਮਾਤ੍ਰ ਦੋ ਤੋਂ ਪੰਜ ਫੀ ਸਦੀ ਤਕ ਮਾਮਲਾ ਦੇਣਾ ਪੈਂਦਾ ਸੀ, ਤਾਂ ਕੋਈ ਭੀ ਹੋਰ ਸਰਦਾਰ ਓਥੇ ਨਾ ਕਿਸੀ ਪ੍ਰਕਾਰ ਦਾ ਕੋਈ ਦਖ਼ਲ ਦਿੰਦਾ ਸੀ, ਨਾ ਕੋਈ ਮੰਗ ਕਰਦਾ ਸੀ। ਕਰਨਲ ਪੋਲੀਅਰ ਲਿਖਦਾ ਹੈ ਕਿ ਗੰਗ ਦੁਆਬੇ ਦੇ ਬਹੁਤ ਸਾਰੇ ਜ਼ਿਮੀਦਾਰ ਖਾਲਸਾ ਜੀ ਦੀ 'ਰਾਖੀ' ਵਿਚ ਆ ਕੇ ਹੱਲੇ ਤੋਂ ਸੋਖੇ ਹੀ ਬਚ ਜਾਂਦੇ ਸਨ। ਗ਼ੁਲਾਮ ਮੁਹੱਈ-ਉ-ਦੀਨ (ਬੂਟੇ ਸ਼ਾਹ) ਆਪਣੀ 'ਤਾਰੀਖ਼ਿ ਪੰਜਾਬ' ਵਿਚ ਦਸਦਾ ਹੈ ਕਿ ਭਾਵੇਂ ਦਸ ਸਵਾਰਾਂ ਦਾ ਛੋਟੇ ਤੋਂ ਛੋਟਾ ਸਰਦਾਰ ਭੀ ਕਿਸੇ ਥਾਂ ਨੂੰ ਆਪਣੀ 'ਰਾਖੀ' ਵਿਚ ਲੈ ਲੈਂਦਾ ਸੀ ਤਾਂ ਕੋਈ ਵੱਡੇ ਤੋਂ ਵੱਡੇ ਪੰਜ ਸੌ ਜਾਂ ਵੱਧ ਸਵਾਰਾਂ ਵਾਲਾ ਸਰਦਾਰ ਭੀ ਉਥੇ ਕੋਈ ਦਖ਼ਲ ਨਹੀਂ ਸੀ ਦਿੰਦਾ।

ਜਿੱਥੇ ਜਿੱਥੇ ਖਾਲਸਾ ਜੀ ਕਬਜ਼ੇ ਕਰ ਲੈਂਦੇ ਸਨ ਉਥੇ ਜਿਮੀਦਾਰਾਂ ਨਾਲ ਉਨ੍ਹਾਂ ਦਾ ਸਲੂਕ ਬੜਾ ਚੰਗਾ ਹੁੰਦਾ ਅਤੇ ਰਈਅਤ ਬੜੀ ਖ਼ੁਸ਼ ਅਤੇ ਖ਼ੁਸ਼ਹਾਲ ਹੁੰਦੀ ਸੀ। ਮਾਮਲਾ ਹਾਲਾਤ ਦੇ ਮੁਤਾਬਕ ਇਕ ਤਿਹਾਈ ਤੋਂ ਦਸੋਂਧ ਤਕ ਲੈਂਦੇ ਸਨ ਜਿਸ ਵਿਚੋਂ ਬਹੁਤ ਕੁਝ ਸਿੱਖ ਅਤੇ ਹਿੰਦੂ ਧਰਮ ਅਸਥਾਨਾਂ ਅਤੇ ਮੁਸਲਿਮ ਦਰਗਾਹਾਂ, ਮਸੀਤਾਂ, ਮਕਬਰਿਆਂ ਆਦਿ ਨੂੰ ਜਾਗੀਰਾਂ ਜਾਂ ਖ਼ੈਰਾਤ ਵਜੋਂ ਦੇ ਦਿੰਦੇ ਸਨ। ਇਸ ਤੋਂ ਬਿਨਾਂ ਸਿੰਘ ਸਰਦਾਰ ਆਪਣੇ ਵੱਲੋ ਪਿੰਡ, ਅਤੇ ਜਮੀਨਾਂ ਸਾਧਾਂ ਦੇ ਡੇਰਿਆਂ, ਹਿੰਦੂ ਧਰਮਸਾਲਾਂ, ਮੁਸਲਿਮ

Sri Satguru Jagjit Singh Ji eLibrary NamdhariElibrary@gmail.com

ਮਦਰਸਿਆਂ ਅਤੇ ਖਾਨਕਾਹਾ ਦੇ ਨਾਂਉਂ ਪੱਕੀ ਤਰਾਂ ਲਾ ਦਿੰਦੇ ਸਨ।

[ਬੂਟੇ ਸ਼ਾਹ, *ਤਾਰੀਖ਼ਿ ਪੰਜਾਬ*]

ਉਨ੍ਹਾਂ ਦੇ ਇਲਾਕਿਆਂ ਵਿਚ ਹਲਵਾਹਾਂ ਅਤੇ ਕੰਮੀਆਂ ਨੂੰ ਪੂਰੀ ਪੂਰੀ ਖੁਲ੍ਹ ਅਤੇ ਆਜ਼ਾਦੀ ਸੀ ਅਤੇ ਮੁਸੀਬਤ ਵੇਲੇ ਜੇ ਕੋਈ ਵਪਾਰੀ ਸ਼ਾਹੂਕਾਰ ਅਤੇ ਹਟਵਾਣੀਏ ਉਨ੍ਹਾਂ ਦੀ ਰਾਖੀ ਵਿਚ ਆ ਜਾਂਦੇ ਸਨ ਜਾਂ ਪੱਕੀ ਤਰਾਂ ਉਨ੍ਹਾਂ ਦੇ ਇਲਾਕੇ ਵਿਚ ਆ ਵਸਦੇ ਸਨ ਤਾਂ ਉਨ੍ਹਾਂ ਦੀ ਹਰ ਪਰਕਾਰ ਰੱਖਿਆ ਕੀਤੀ ਜਾਂਦੀ ਸੀ ਅਤੇ ਬਾਹਰ ਦੇ ਲੜਾਈ ਝਗੜਿਆ ਦਾ ਉਨ੍ਹਾਂ ਪਰ ਕੋਈ ਅਸਰ ਨਹੀਂ ਪੈਣ ਦਿੱਤਾ ਜਾਂਦਾ

[ਪੋਲੀਅਰ, ਸਰਕਾਰ, *ਫ਼ਾਲ*, ਤੀਸਰਾ, 157]

ਹਰ ਸਰਦਾਰ ਨੂੰ ਆਪਣੇ ਇਲਾਕੇ ਵਿਚ ਪੂਰੇ ਪੂਰੇ ਅਖਤਿਆਰ ਸਨ ਅਤੇ ਉਹ ਆਪਣੀ ਆਬਾਦੀ ਨੂੰ ਵਧਾਉਣ ਅਤੇ ਉਸ ਦੀ ਆਰਥਕ ਉੱਨਤੀ ਲਈ ਹਿੰਦੁਸਤਾਨ ਦੇ ਹੋਰ ਇਲਾਕਿਆਂ ਤੋਂ ਆਉਣ ਵਾਲਿਆਂ ਨੂੰ ਖੁਲ੍ਹੇ ਦਿਲ ਨਾਲ 'ਜੀ ਆਇਆਂ ਨੂੰ' ਆਖਦਾ ਅਤੇ ਸਹੂਲਤਾਂ ਦਿੰਦਾ ਸੀ। ਇਸ ਲਈ ਸਿੱਖ ਇਲਾਕਿਆਂ ਵਿਚ ਰਾਜ ਭਾਵੇਂ ਇਕ ਸਰਦਾਰ ਦੀ ਮਰਜੀ ਅਨੁਸਾਰ ਸੀ ਪਰ ਆਲੇ ਦੁਆਲੇ ਦੇ ਹੋਰ ਬਹੁਤ ਸਾਰੇ ਰਾਜਾਂ ਨਾਲੋਂ ਸਖ਼ਤੀ ਹੋਣ ਦੀ ਬਹੁਤ ਘਟ ਗੁੰਜਾਇਸ਼ ਸੀ।

[ਵ੍ਹੈਕਲਿਨ, ਜਾਰਜ ਟੌਮਸ, 76]

ਮੁਹਿੰਮਾਂ ਪਰ ਚੜ੍ਹਾਈ ਅਤੇ ਲੜਾਈ ਵੇਲੇ ਸਾਰੇ ਮਿਸਲਦਾਰ ਸਰਦਾਰ ਇਕ ਮੋਹਰੇਦਾਰ ਮਿਥ ਲੈਂਦੇ ਸਨ ਜੋ ਬਹਾਦੁਰੀ, ਨਿਰਮਾਨਤਾ ਅਤੇ ਪੰਥ ਸੇਵਾ ਵਿਚ ਉਘਾ ਹੁੰਦਾ ਸੀ, ਅਤੇ ਨਵਾਬ ਕਪੂਰ ਸਿੰਘ ਤੋਂ ਬਾਅਦ ਇਹ ਮਾਨ ਅਤੇ ਪਦਵੀ ਆਮ ਤੌਰ ਤੇ ਸਰਦਾਰ ਜੱਸਾ ਸਿੰਘ ਨੂੰ ਬਖ਼ਸ਼ੀ ਜਾਂਦੀ ਸੀ।

ਸਿੰਘਾਂ ਦੇ ਜੰਗ ਦੇ ਤਰੀਕੇ ਸੰਬੰਧੀ ਬਹੁਤ ਕੁਝ ਪਹਿਲਾਂ ਦੱਸਿਆ ਜਾ ਚੁੱਕਾ ਹੈ ਕਿ ਉਹ ਛਾਪੇ-ਮਾਰ ਢੰਗ ਨਾਲ ਲੜਦੇ ਸਨ। ਚਾਲੀ ਪੰਜਾਹ ਘੋੜ-ਚੜ੍ਹਿਆਂ ਦਾ ਜੱਥਾ ਸ਼ੂਟ ਵੱਟ ਕੇ ਬੜੀ ਤੇਜੀ ਨਾਲ ਬੰਦੂਕ ਦੀ ਮਾਰ ਦੀ ਹੱਦ ਤਕ ਵਧਦਾ ਚਲਾ ਜਾਂਦਾ ਸੀ ਅਤੇ ਘੋੜੇ ਰੋਕ ਕੇ ਬੰਦੂਕਾਂ ਦੀ ਵਾੜ ਜਾ ਝਾੜਦਾ ਸੀ। ਫੇਰ ਸੌ ਕੁ ਕਦਮ ਪਿੱਛੇ ਹਟ ਕੇ ਆਪਣੀਆਂ ਬੰਦੂਕਾਂ ਮੁੜ ਭਰ ਲੈਂਦਾ ਸੀ ਅਤੇ ਉਸੇ ਤਰ੍ਹਾਂ ਵਾੜਾਂ ਝਾੜਦਾ ਸੀ। ਉਨ੍ਹਾਂ ਦੇ ਘੋੜੇ ਹੱਥ ਦੀ ਥਾਪੀ ਪਰ ਇਸ ਤਰਾਂ ਸਿੱਖੇ ਹੋਏ ਹੁੰਦੇ ਸਨ ਕਿ ਸਰਪਟ ਜਾਂਦੇ ਹੋਏ ਭੀ ਇਕ ਦਮ ਉਨ੍ਹੀ ਪੈਰੀ ਹੀ ਖੜੇ ਹੋ ਜਾਂਦੇ ਸਨ। ਇਕ ਜੱਥਾ ਜਿਸ ਵੇਲੇ ਆਪਣੀਆਂ ਬੰਦੂਕਾਂ ਭਰਨ ਲਈ ਪਿੱਛੇ ਹਟਦਾ ਸੀ ਤਾਂ ਦੂਸਰਾ ਜੱਥਾ ਜਾ ਗੋਲੀਆਂ ਚਲਾਉਂਦਾ ਸੀ। ਇਸ ਤਰਾਂ ਉਹ ਵੈਰੀ ਨੂੰ ਸਾਹ ਨਹੀਂ ਸੀ ਲੈਣ ਦਿੰਦੇ, ਹੈਰਾਨ ਅਤੇ ਜਿੱਚ ਕਰਕੇ ਭੱਜ ਜਾਣ ਪਰ ਮਜਬੂਰ ਕਰ ਦਿੰਦੇ ਸਨ। ਕਈ ਵਾਰੀ ਗਹਿ-ਗੱਚ ਲੜਾਈ ਵਿਚੋਂ ਭਜ ਜਾਣ ਦਾ ਬਹਾਨਾ ਕਰ ਕੇ ਪਿੱਛੇ ਹਟਣ ਲੱਗ ਪੈਂਦੇ ਸਨ ਅਤੇ ਵੈਰੀ ਜਦ ਉਨ੍ਹਾਂ ਦੇ ਮਗਰ ਪਿਆ ਹੋਇਆ ਆਪਣੀ ਫੌਜ ਤੋਂ ਵੱਖਰਾ ਨਿਕਲ ਆਉਂਦਾ ਸੀ ਤਾਂ ਇਹ ਇਕ ਦਮ ਪਿੱਛੇ ਨੂੰ ਮੁੜ ਪੈਂਦੇ ਸਨ ਅਤੇ ਉਨ੍ਹਾਂ

Sri Satguru Jagjit Singh Ji eLibrary NamdhariElibrary@gmail.com

ਨੂੰ ਘੇਰੇ ਵਿਚ ਲੈ ਕੇ ਸਾਰੇ ਪਾਸਿਆਂ ਤੋਂ ਹੱਲਾ ਕਰ ਦਿੰਦੇ ਸਨ ਅਤੇ ਇਸ ਤਰਾਂ ਵੈਰੀ ਦਾ ਬੜਾ ਸਖ਼ਤ ਨੁਕਸਾਨ ਕਰਦੇ ਸਨ। ਇਸੇ ਕਰਕੇ ਹੀ ਕਾਜ਼ੀ ਨੂਰ ਮੁਹੰਮਦ ਨੇ ਕਿਹਾ ਸੀ :

ਹਜ਼ੀਮਤ ਗਰ ਉਫ਼ਤਦ ਦਰ ਆਫ਼ਵਾਜਿ ਸ਼ਾਂ।
ਤੋ ਆਂ ਰਾ ਹਜ਼ੀਮਤ ਮਦਾਂ ਐ ਜਵਾਂ ॥
ਕਿ ਆਂ ਖ਼ਦਹ-ਇ ਹਸਤ ਅਜ ਜੰਗਿ ਸ਼ਾਂ ॥
ਹਜਰ ਕੁਨ ਹਜ਼ਰ ਕੁਨ ਦੋਬਾਰਾ ਅਜਾਂ ॥

ਅਰਥਾਤ

ਜੇ ਇਨ੍ਹਾਂ ਦੀਆਂ ਫੌਜਾਂ ਵਿਚ ਭਾਜੜ ਭੀ ਪੈ ਜਾਏ ਤਾਂ, ਐ ਜਵਾਨ, ਇਸ ਨੂੰ ਭਾਜੜ ਨਾ ਸਮਝ ਲਈਂ,
ਕਿਉਂਕਿ ਇਹ ਭੀ ਇਨ੍ਹਾਂ ਦਾ ਲੜਾਈ ਦਾ ਇਕ ਦਾਉ ਹੈ। ਇਨ੍ਹਾਂ ਦੇ ਇਸ [ਜਾਲ] ਤੋਂ ਬਚੋ, ਦੋ ਬਾਰਾ ਬਚੋ।

ਆਮ ਤੋਰ ਦੇ ਦਲ ਖਾਲਸਾ ਵਾਲੇ ਸ਼ਹਿਰਾਂ ਅਤੇ ਕਿਲਿਆਂ ਨੂੰ ਘੇਰਾ ਪਾ ਕੇ ਨਹੀਂ ਸੀ ਬੈਠਦੇ— ਮੁਹਾਸਰਾ ਨਹੀਂ ਸਨ ਕਰਦੇ—ਬਲਕਿ ਛੇਤੀ ਤੋਂ ਛੇਤੀ ਪੋੜੀਆਂ ਲਾ ਕੇ ਕੰਧਾਂ ਜਾਂ ਫਸੀਲਾਂ ਪਰ ਚੜ੍ਹ ਜਾਂਦੇ ਸਨ ਅਤੇ ਛਾਲਾਂ ਮਾਰ ਕੇ ਅੰਦਰ ਜਾ ਵੜਦੇ ਸਨ, ਅਤੇ ਜਾਂ ਤਾਂ ਦਰਵਾਜੇ ਜਾ ਖੋਲ੍ਹਦੇ ਸਨ ਜਾਂ ਟਾਕਰਾ ਕਰਨ ਆਇਆਂ ਨਾਲ ਤਲਵਾਰਾਂ ਨਾਲ ਫੈਸਲਾ ਕਰਕੇ 'ਸਤਿ ਸ੍ਰੀ ਅਕਾਲ'ਦੇ ਜੈਕਾਰੇ ਗਜਾ ਦਿੰਦੇ ਸਨ ਅਤੇ ਬਾਕੀ ਫੋਜ ਭੀ ਫਤਿਹ ਦੇ ਦਮਾਮੇ ਬਜਾਉਂਦੀ ਅੰਦਰ ਜਾ ਵੜਦੀ ਸੀ।

ਇਹ ਠੀਕ ਹੈ ਕਿ ਅਜਿਹੇ ਹਾਲਤ ਵਿਚ ਕੁਝ ਨਾ ਕੁਝ ਲੁੱਟ ਜਰੂਰ ਮਚ ਜਾਂਦੀ ਸੀ ਪਰ ਖਾਲਸਾ ਜੀ ਸਰਕਾਰੀ ਖਜਾਨਿਆਂ, ਮਾਲ ਗੁਦਾਮਾਂ, ਕਿਲਿਆਂ ਗੜ੍ਹੀਆਂ ਜਾਂ ਖਾਸ ਵੈਰੀਆਂ ਦੀਆਂ ਹਵੇਲੀਆਂ ਅਤੇ ਭੋਰਿਆਂ ਤੋਂ ਬਿਨਾਂ ਹੋਰ ਕਿਧਰੇ ਲੁੱਟ ਨਹੀਂ ਸੀ ਪਾਉਂਦੇ। ਗਰੀਬ ਗੁਰਬੇ ਨੂੰ ਉੱਕਾ ਹੀ ਨਹੀਂ ਸਨ ਛੇੜਦੇ ਅਤੇ ਬੂਟੇ ਸ਼ਾਹ ਦੇ ਕਹਿਣ ਅਨੁਸਾਰ ਕਿਸੇ ਦੇ ਸਿਰ ਦੀ ਦਸਤਾਰ ਨੂੰ ਹਥ ਨਹੀਂ ਸਨ ਪਾਉਂਦੇ ਅਤੇ ਨਾ ਹੀ ਜ਼ਨਾਨੀਆਂ ਦੇ ਗਹਿਣਿਆਂ ਅਤੇ ਹੋਰ ਮਾਲ ਨੂੰ ਛੇੜਦੇ ਸਨ। ਇਸੇ ਗੱਲ ਦੀ ਪੁਸ਼ਟੀ ਕਾਜ਼ੀ ਨੂਰ ਮੁਹੰਮਦ ਨੇ 'ਜੰਗ-ਨਾਮੇ' ਵਿਚ ਕੀਤੀ ਹੈ :

ਕਿ ਨਾ-ਕੁਸ਼ੰਦ ਨਾ-ਮਰਦ ਰਾ ਹੀਚ ਗਾਹ।
ਗੁਰੇਜ਼ੰਦਾ ਰਾ ਹਮ ਨਾ ਗੀਰੰਦ ਰਾਹ ॥
ਜ਼ਰੋ ਜੇਵਰਿ ਜ਼ਨ ਬ-ਤਾਰਾਜ ਨੀਜ ।
ਨਾ ਗੀਰੰਦ ਗਰ ਮੁਹਰਾ ਹਸਤੋ ਕਨੀਜ਼ ॥
ਕਿ ਜ਼ਨ ਗਰ ਜਵਾਂ ਹਸਤ ਵਰ ਹਸਤ ਪੀਰ,
ਬਿਗੋਇੰਦ ਬੁਢੀਆਂ ਬਿਰੋ ਗੋਸ਼ਾ ਗੀਰ

ਅਰਥਾਤ

ਇਹ ਨਾਮਰਦ ਨੂੰ (ਜੋ ਲੜਾਈ ਵਿਚ ਹਾਰ ਮੰਨ ਕੇ ਹਥਿਆਰ ਰਖ ਦੇਵੇ) ਕਦੇ ਭੀ ਨਹੀ ਮਾਰਦੇ ਅਤੇ ਨਾ ਹੀ ਭੱਜ ਨਿਕਲੇ ਨੂੰ ਰੋਕਣ ਜਾਂਦੇ ਸਨ।

Sri Satguru Jagjit Singh Ji eLibrary NamdhariElibrary@gmail.com

ਲੁੱਟ ਵਿਚ ਇਹ ਕਿਸੇ ਜਨਾਨੀ ਦਾ ਧਨ ਅਤੇ ਗਹਿਣੇ ਨਹੀ ਲੈਂਦੇ, ਭਾਵੇਂ ਉਹ ਸਵਾਣੀ ਹੈ, ਭਾਵੇਂ ਗੋਲੀ।

ਜਨਾਨੀ ਨੂੰ ਭਾਵੇਂ ਉਹ ਜਵਾਨ ਹੈ ਭਾਵੇ ਬੁਢੀ, ਕਹਿੰਦੇ ਹਨ, ਬੁਢੀਏ, ਇਕ ਪਾਸੇ ਹਟ ਜਾ।

ਗੁਰੂ ਦੇ ਸਿੰਘਾਂ ਲਈ ਰਹਿਤ ਵਿਚ ਹੁਕਮ ਹੈ ਕਿ ਉਹ ਪਰਾਈਆਂ ਇਸਤਰੀਆਂ ਨੂੰ 'ਮਾਵਾਂ' ਭੈਣਾਂ ਧੀਆਂ ਵਖਾਣੈ' ਅਤੇ ਮੁਸਲਿਮ ਇਸਤਰੀ ਦਾ ਸੰਗ ਉਸ ਲਈ ਇਕ ਬੱਜਰ ਕੁਰਹਿਤ ਹੈ ਜੋ ਬਖ਼ਸ਼ੀ ਨਹੀਂ ਜਾ ਸਕਦੀ। ਇਹ ਸਖ਼ਤੀ ਸਿੱਖ ਰਹਿਤ ਵਿਚ ਇਸ ਲਈ ਰਖੀ ਗਈ ਹੈ ਕਿ ਸਿੱਖ ਕਿਸੇ ਵੇਲੇ ਵੈਰ ਵਿਰੋਧ ਦੇ ਗੁੱਸੇ ਨਾਲ ਭੜਕਿਆ ਹੋਇਆ ਬਦਲੇ ਦੇ ਖਿਆਲ ਨਾਲ ਭੀ ਅਜਿਹਾ ਨੀਚ ਕਰਮ ਨਾ ਕਰ ਬੈਠੇ।

ਜੋ ਆਦਮੀ ਜੰਗ ਵਿਚ ਖਾਸ ਬਹਾਦੁਰੀ ਵਿਖਾਉਂਦਾ ਸੀ ਉਸ ਦੀ ਉਸ ਵੇਲੇ ਤਰੱਕੀ ਕਰ ਦਿੱਤੀ ਜਾਂਦੀ ਸੀ। ਜਖਮੀ ਦੇ ਇਲਾਜ ਦਾ ਤੁਰਤ ਪ੍ਰਬੰਧ ਕੀਤਾ ਜਾਂਦਾ ਸੀ, ਅਤੇ ਉਸ ਦੀ ਅਜਿਹੀ ਸੇਵਾ ਹੁੰਦੀ ਸੀ ਕਿ ਉਸ ਦੇ ਜਖਮ ਦੀ ਚੀਸ ਅਤੇ ਪੀੜ ਉਸ ਨੂੰ ਭੁੱਲ ਜਾਂਦੀ ਸੀ। ਜੁਧ ਵਿਚ ਸ਼ਹੀਦ ਹੋ ਜਾਣ ਵਾਲੇ ਸਿੰਘ ਦਾ ਮਾਲ ਮਤਾਹ ਉਸ ਦੇ ਪੁੱਤਰ ਜਾਂ ਰਿਸ਼ਤੇਦਾਰ ਨੂੰ ਦੇ ਦਿੱਤਾ ਜਾਂਦਾ ਸੀ ਅਤੇ ਉਸ ਦੇ ਪੁੱਤਰ ਨੂੰ ਉਸ ਦੀ ਥਾਂ ਨਿਯਤ ਕਰ ਦਿੱਤਾ ਜਾਂਦਾ ਸੀ। ਜੇ ਉਸ ਦੀ ਕੋਈ ਸੰਤਾਨ ਨਹੀਂ ਸੀ ਹੁੰਦੀ, ਤਾਂ ਗੁਰਮਤਾ ਕਰ ਕੇ ਉਸ ਦਾ ਮਾਲ ਉਸ ਦੇ ਕਿਸੀ ਸੰਬੰਧੀ ਜਾਂ ਪ੍ਰਤੀਨਿਧ ਨੂੰ ਦੇ ਦਿੰਦੇ ਸਨ। ਇਸ ਲਈ ਕਿਸੇ ਨੂੰ ਜ਼ਖਮੀ ਜਾਂ ਸ਼ਹੀਦ ਹੋਣ ਦਾ ਭੈ ਨਹੀਂ ਸੀ ਹੁੰਦਾ। ਸਿੰਘ ਸੁਭਾਵਕ ਭੀ ਮੌਤ ਅਤੇ ਮੁਸੀਬਤ ਤੋਂ ਨਰਭੈ ਅਤੇ ਨਿਰਲੇਪ ਹੁੰਦੇ ਸਨ। ਉਹ ਹਰ ਸੁਖ ਦੁਖ ਨੂੰ ਵਾਹਿਗੁਰੂ ਦੇ ਭਾਣੇ ਵਿਚ ਖਿੜੇ ਮੱਥੇ ਸਹਿ ਜਾਂਦੇ ਹਨ।

ਸਿੱਖ ਆਪਣੇ ਵੈਰੀਆਂ ਦਾ ਕਦੇ ਭੀ ਅੰਨ੍ਹੇ ਵਾਹ ਲਹੂ ਨਹੀਂ ਸਨ ਵੀਟਦੇ ਅਤੇ ਨਾ ਹੀ ਕਿਸੇ ਨੂੰ ਗੁਲਾਮ ਜਾਂ ਕੈਦੀ ਬਣਾ ਕੇ ਲਿਆਉਂਦੇ ਸਨ। ਇਸ ਕਰਕੇ ਉਨ੍ਹਾਂ ਨੇ ਕਿਸੇ ਨਾਲ ਕੋਈ ਪੱਕੇ ਵੈਰ ਨਹੀਂ ਸਨ ਸਹੇੜੇ ਹੁੰਦੇ। ਵੈਰੀ ਨਾਲ ਭੀ ਵੈਰ ਉਤਨੀ ਦੇਰ ਤਕ ਹੀ ਸੀ ਜਦ ਤਕ ਕਿ ਉਹ ਵੈਰ ਭਾਵ ਨਾਲ ਮੈਦਾਨਿ ਜੰਗ ਵਿਚ ਤਲਵਾਰ ਲਈ ਖੜਾ ਹੈ। ਜਦ ਉਸਨੇ ਤਲਵਾਰ ਛਡ ਦਿੱਤੀ, ਸਿੰਘਾਂ ਨੇ ਭੀ ਵੈਰ ਭੁਲਾ ਦਿੱਤਾ ਅਤੇ ਲੋੜ ਪੈਣ ਤੇ ਉਸ ਦੀ ਸਹਾਇਤਾ ਭੀ ਜਾ ਕੀਤੀ। ਇਸ ਦੀ ਪੁਸ਼ਟੀ ਮੀਰ ਮੰਨੂ ਅਤੇ ਰੁਹੇਲਿਆਂ ਨਾਲ ਸਿੰਘਾਂ ਦੇ ਸੰਬੰਧ ਤੋਂ ਹੋ ਜਾਂਦੀ ਹੈ।

ਦਲ ਖਾਲਸਾ ਦੇ ਮਿਸਲਦਾਰ ਸਰਦਾਰ ਭਾਵੇਂ ਸਰਦਾਰ ਜੱਸਾ ਸਿੰਘ ਦੇ ਦੇਹਾਂਤ ਵੇਲੇ ਅਜੇ ਪੂਰੀ ਤਰ੍ਹਾਂ ਨਿਸਚਿੰਤ ਨਹੀ ਸਨ ਹੋਏ ਅਤੇ ਨਾ ਹੀ ਰਾਜ-ਪ੍ਰਬੰਧ ਵੱਲ ਪੂਰੀ ਤਰਾਂ ਧਿਆਨ ਦੇ ਸਕੇ ਸਨ ਪਰ ਤਾਂ ਭੀ ਨਿਤ ਦਿਆਂ ਬਾਹਰਲਿਆਂ ਹੱਲਿਆਂ ਅਤੇ ਅੰਦਰਲੇ ਜ਼ੁਲਮ ਤੋਂ ਲੋਕਾਂ ਦੀ ਖਲਾਸੀ ਹੋ ਗਈ ਸੀ ਅਤੇ ਉਹ ਅਮਨ ਚੈਨ ਦੀ ਜ਼ਿੰਦਗੀ ਗੁਜਾਰਨ ਜੋਗੇ ਹੋ ਗਏ ਸਨ। ਭਾਵੇਂ ਰਾਜ ਥਾਉਂ ਥਾਈ ਮਿਸਲਦਾਰਾਂ ਦਾ ਸੀ, ਪਰ ਸਾਰੇ ਸਰਦਾਰ ਚੂੰਕਿ ਆਪਣੇ ਆਪ ਨੂੰ ਗੁਰੂ-ਪੰਥ ਦੇ ਦਾਸ ਸਮਝਦੇ ਸਨ ਅਤੇ ਅਕਾਲ ਤਖ਼ਤ ਦੇ ਗੁਰਮਤੇ

Sri Satguru Jagjit Singh Ji eLibrary NamdhariElibrary@gmail.com

ਤੇ ਹੁਕਮਨਾਮੇ ਸਭ ਪਰ ਇਕੋ ਜਿਹੇ ਲਾਗੂ ਹੁੰਦੇ ਸਨ ਇਸ ਲਈ ਸਭ ਸਰਦਾਰ ਇਸ ਨੂੰ ਰਾਜ ਖਾਲਸੇ ਦਾ ਕਹਿੰਦੇ ਸਨ ਤੇ ਆਪਣੇ ਆਪ ਨੂੰ ਗੁਰੂ ਪੰਥ ਦਾ ਦਾਸ ਮੰਨਦੇ ਸਨ। ਇਥੇ ਤੱਕ ਕਿ ਜਦ ਸੋਲ੍ਹਾਂ ਸਤਾਰਾਂ ਵਰ੍ਹੇ ਪਿਛੋਂ ਪੰਜਾਬ ਵਿਚ ਮਹਾਰਾਜਾ ਰਣਜੀਤ ਸਿੰਘ ਦਾ ਰਾਜ ਭੀ ਹੋ ਗਿਆ ਤਾਂ ਭੀ ਉਹ ਆਪਣੇ ਆਪ ਨੂੰ 'ਗੁਰੂ ਦਾ ਦਾਸ' 'ਗੁਰੂ ਕਾ ਰਪਟੀਆ' [ਚੋਕੀਦਾਰ] ਹੀ ਕਹਿੰਦਾ ਸੀ ਅਤੇ ਸਿੱਕੇ ਗੁਰੂ ਦੀ ਬਖਸ਼ਿਸ਼ ਦੇ ਚਲਦੇ ਸਨ।

ਪੰਜਾਬ ਦੀ ਆਜਾਦੀ ਪ੍ਰਾਪਤ ਕਰਨ ਵਿਚ ਸਿੱਖ ਸਰਦਾਰਾਂ ਦੀ ਸਫਲਤਾ ਦਾ ਵੱਡਾ ਕਾਰਣ ਉਨ੍ਹਾਂ ਦੇ ਆਦਰਸ਼ ਦੀ ਸ੍ਵੱਛਤਾ, ਗੁਰੂ ਪਰ ਭਰੋਸਾ, ਜਨਤਾ ਦੇ ਦੁਖ ਹਰਨ ਦੀ ਇੱਛਾ ਅਤੇ ਹਰ ਪ੍ਰਕਾਰ ਦੇ ਦੁਖੜੇ ਵਾਹਿਗੁਰੂ ਦੇ ਭਾਣੇ ਵਿਚ ਖਿੜੇ ਮੱਥੇ ਸਹਿ ਜਾਣ ਦੀ ਸ਼ਕਤੀ ਸੀ। ਇਸੇ ਸਪਿਰਿਟ ਨਾਲ ਖਾਲਸਾ ਜੀ ਨੇ ਮੁਗ਼ਲਾਂ ਵਰਗੇ ਡਾਢੇ ਰਾਜ ਦਾ ਟਾਕਰਾ ਕੀਤਾ ਅਤੇ ਇਸੇ ਨਾਲ ਹੀ ਉਨ੍ਹਾਂ ਨੇ ਦੁੱਰਾਨੀਆਂ ਨੂੰ ਹਾਰ ਦੇ ਕੇ ਸਰਹੰਦ ਅਤੇ ਲਾਹੌਰ ਦੀਆਂ ਜਿੱਤਾਂ ਪ੍ਰਾਪਤ ਕੀਤੀਆਂ।

ਇਹ ਹੀ ਨਹੀਂ, ਬਲਕਿ ਖਾਲਸੇ ਨੇ ਗੜ੍ਹਵਾਲ ਦੇ ਇਲਾਕੇ ਵਿਚ ਭੀ ਆਪਣੀ ਈਨ ਜਾ ਮਨਾਈ ਸੀ ਅਤੇ ਓਥੋਂ ਦੇ ਰਾਜਾ ਪਾਸੋਂ ਚਾਰ ਹਜਾਰ ਰੁਪਇਆ ਸਲਾਨਾ ਨਜਰਾਨਾ ਲੈਂਦੇ ਸਨ ਤੇ ਇਨ੍ਹਾਂ ਦਾ ਇਧਰ ਇਤਨਾ ਦਬਦਬਾ ਸੀ ਕਿ ਸਾਰੇ ਇਨ੍ਹਾਂ ਨਾਲ ਬੜੇ ਸਤਕਾਰ ਨਾਲ ਪੇਸ਼ ਆਉਂਦੇ ਸਨ। ਜਾਰਜ ਫੋਰਸਟਰ ਆਪਣੇ ਸਫ਼ਰਨਾਮੇ ਦੀ 23 ਫਰਵਰੀ, ਸੰਨ 1783 ਨੂੰ ਬਿਲਾਸਪੁਰੋਂ ਲਿਖੀ ਚਿੱਠੀ ਨੰ. 9 ਵਿਚ ਲਿਖਦਾ ਹੈ ਕਿ

> ਸਿਖ ਦਖੱਣੀ ਪਾਹਾੜੀਆਂ ਵਿਚ ਦੀ, ਜਿਥੇ ਕੋਈ ਛੋਟੀਆਂ ਛੋਟੀਆਂ ਵਾਦੀਆਂ ਹਨ, ਇਨ੍ਹਾਂ ਇਲਾਕਿਆਂ ਵਿਚ ਬੇ ਰੋਕ ਟੋਕ ਆਉਂਦੇ ਜਾਂਦੇ ਹਨ ਅਤੇ ਜ਼ਾਬਿਤਾ ਖ਼ਾਨ ਵੱਲੋਂ ਕਿਸੇ ਰੋਕ ਦੇ ਡਰ ਤੋਂ ਬਿਨਾਂ ਇਹ ਆਪਣੀ ਖੁਸ਼ੀ ਨਾਲ ਸਿਰੀਨਗਰ ਦੇ ਹੇਠਲੇ ਜਿਲਿਆਂ ਤਕ ਅੰਦਰ ਆ ਸਕਦੇ ਹਨ...ਮੌਜੂਦਾ ਰਾਜੇ ਵੱਲੋਂ ਕੋਈ ਹਿਲ ਜੁਲ ਨਾ ਹੋਣ ਕਰਕੇ ਸਿੱਖ ਇਸ ਦੇਸ ਪਾਸੋਂ ਬਾਕਾਇਦਾ ਨਜਰਾਨਾ ਉਗ੍ਰਾਹੁੰਦੇ ਹਨ (ਜੋ ਚਾਰ ਹਜਾਰ ਰੁਪਇਆ ਸਾਲਾਨਾ ਦੱਸਿਆ ਜਾਂਦਾ ਹੈ)।
>
> ਇਸ ਜਗਾ (ਖਿਨਸਾ ਪੁਰ) ਮੈਂ ਦੋ ਸਿੱਖ ਸਵਾਰ ਵੇਖੇ ਜੋ ਆਪਣੇ ਦੇਸੋਂ ਸਿਰੀਨਗਰ ਦਾ ਨਜਰਾਨਾ ਵਸੂਲ ਕਰਨ ਲਈ ਭੇਜੇ ਹੋਏ ਸਨ ਅਤੇ ਜੋ ਖਾਸ ਖਾਸ ਚੁੰਗੀ ਖ਼ਾਨਿਆਂ ਦੀ ਆਮਦਨੀ 'ਚੋਂ ਉਗ੍ਰਾਹੀਆਂ ਜਾਂਦਾ ਹੈ। ਜਿਸ ਛਬ ਨਾਲ ਇਨ੍ਹਾਂ ਦਾ ਆਦਰ ਕੀਤਾ ਗਿਆ, ਜਾਂ ਜਿਸ ਧਜ ਨਾਲ ਇਹ ਆਪ ਵਰਤੇ, ਉਸ ਤੋਂ ਕਈ ਵਾਰੀ ਮੇਰੇ ਮਨ ਵਿਚ ਭੀ ਇਹ ਇੱਛਾ ਉਪਜੀ ਕਿ (ਚੰਗਾ ਹੋਵੇ ਕਿ) ਮੈਨੂੰ ਭੀ ਕੁਝ ਹਫਤਿਆਂ ਲਈ ਇਕ ਸਿੱਖ ਦੇ ਸਰੀਰ ਵਿਚ ਪਰਵੇਸ਼ ਕਰਨ ਦੀ ਸ਼ਕਤੀ ਮਿਲ ਜਾਏ—ਅਜਿਹਾ ਚੰਗਾ ਇਨ੍ਹਾਂ ਦਾ ਆਦਰ ਸਤਕਾਰ ਹੋਇਆ ਸੀ।*

---

* The Sicques have an unrestrained access into these parts through the southern hills which are broken by small valleys and, fearing no opposition

[Contd. on next page]

Sri Satguru Jagjit Singh Ji eLibrary NamdhariElibrary@gmail.com

ਦੇਸ਼ ਅਤੇ ਧਰਮ ਦੇ ਰਾਖੇ

ਅਫਗਾਨਾਂ ਦੇ ਟਾਕਰੇ ਤੇ ਸਿੰਘਾਂ ਦੀ ਤਾਕਤ ਇਤਨੀ ਜ਼ਬਰਦਸਤ ਹੋ ਗਈ ਸੀ ਕਿ ਅਹਿਮਦ ਸ਼ਾਹ ਦੁੱਰਾਨੀ ਭੀ ਹਾਰ ਮੰਨ ਗਿਆ ਸੀ ਅਤੇ ਉਸ ਦੀ ਸੰਨ 1772 ਈ. ਵਿਚ ਮੌਤ ਤੋਂ ਬਾਅਦ ਉਸ ਦੇ ਪੁੱਤਰ ਤੈਮੂਰ ਨੂੰ ਹਾਰ ਖਾ ਕੇ ਸਾਰੀ ਪੰਜਾਬ ਸਿੰਘਾਂ ਲਈ ਛਡਣੀ ਪੈ ਗਈ ਸੀ। ਜਾਰਜ ਫੌਰਸਟਰ ਦਾ ਖਿਆਲ ਸੀ ਕਿ ਜੇ ਕਿਧਰੇ ਸਿੱਖ ਸਰਦਾਰ ਇਕ ਸੁਭਾਵਕ ਵੈਰੀ ਨੂੰ ਸੋਧਨ ਦੀ ਥਾਂ ਘਰ ਵਿਚ ਵਧਦੇ ਅਸਰਾਂ ਦਾ ਬਹੁਤਾ ਫਿਕਰ ਨਾ ਕਰਨ, ਤਾਂ ਸੌਖੇ ਹੀ ਇਸ ਨਤੀਜੇ ਪਰ ਪੁੱਜਿਆ ਜਾ ਸਕਦਾ ਹੈ ਕਿ ਉਹ ਛੇਤੀ ਹੀ ਹਿੰਦੁਸਤਾਨ ਵਿਚੋਂ (—ਜਿਥੇ ਕਿਧਰੇ ਭੀ ਕੋਈ ਨਿਸ਼ਾਨ ਬਾਕੀ ਹੈ—) ਅਫ਼ਗਾਨ ਰਾਜ ਨੂੰ ਖ਼ਤਮ ਕਰ ਦੇਣਗੇ।*

ਹੋਰ ਤਾਂ ਹੋਰ, ਈਸਟ ਇੰਡੀਆ ਕੰਪਨੀ ਵਾਲਿਆਂ ਨੂੰ ਭੀ ਕਲਕੱਤੇ ਇਹ ਯਕੀਨ ਹੋ ਗਿਆ ਸੀ ਕਿ ਜਿਤਨੀ ਦੇਰ ਤਕ ਦਲ-ਖਾਲਸਾ ਜੀ ਪੰਜਾਬ ਦੀ ਰਾਖੀ ਲਈ ਮੌਜੂਦ ਹੈ, ਕੋਈ ਭੀ ਤਾਕਤ ਹਿੰਦੁਸਤਾਨ ਉੱਤੇ ਬਿਨਾਂ ਰੋਕ ਟੋਕ ਚੜ੍ਹਾਈ ਨਹੀਂ ਕਰ ਸਕਦੀ, ਚੁਨਾਂਚਿ ਜਨਰਲ ਸਰ ਰੋਬਰਟ ਬਾਰਕਰ ਨੇ ਸਰਦਾਰ ਝੰਡਾ ਸਿੰਘ ਭੰਗੀ ਦੀ ਇਕ ਚਿੱਠੀ ਦੇ ਜਵਾਬ ਵਿਚ ਲਿਖਿਆ ਸੀ ਕਿ "ਇਹ ਗੱਲ ਸਪਸ਼ਟ ਹੈ ਕਿ ਜਦ ਦਲ-ਖਾਲਸਾ ਜੀ ਚੌਕਸ ਹੈ, ਕੋਈ ਭੀ ਬੇ-ਰੋਕ ਟੋਕ ਹਿੰਦੁਸਤਾਨ ਪਰ ਚੜ੍ਹਾਈ ਨਹੀਂ ਕਰ ਸਕਦਾ।**

[Contd. from last page]

from Zabita Khan. they can at pleasure penetrate into the lower districts of Siringnaghur...The inactivity of the present rajah has enabled the Sicques to exact from this country a regular tribute (said to be four thousand rupees annually).

At this place (Kheynsapoor). I saw two Sicque horsemen who had been sent from their country to receive the Siringnaghur tribute, which is collected from the revenue of certain custom houses. From the manner in which these men were treated or rather treated themselves. I frequently wished for the power of migrating into the body of a Sicque for a few weeks—so well did these cavaliers fare. *[A Journey from Bengal to England. i. 199]*

* Timur...made in the first part of his reign some desultory expeditions into India: but on the issue of an unsuccessful campaign with the Sicques. he was compelled to relinquish the whole of the Punjab territory.

[A Journey from Bengal to England ii. 83]

The chief strength of the Afghan prince. I presume to say. is derived from the weakness and discord of his neighbours. Were the Sicque chiefs not more apprehensive of domestic increasing influence. than desirous of subduing a constitutional enemy. they would. it may be fairly inferred. speedily extinguish the Afghan government in India.

[A Journey from Bengal to England. ii. 88-89]

General (Sir Robert) Barker to (Sardar) Jhanda Singh (Bhangi)
August 19. 1771.

** It is clear that as long as the *Khalsah* army is on the watch. no one can march upon Hindostan unopposed

[*Calender of Persian Correspondence*. Vol. III. No. 868. p. 236].

Sri Satguru Jagjit Singh Ji eLibrary NamdhariElibrary@gmail.com

ਜਾਰਜ ਫ਼ੋਰਸਟਰ ਨੂੰ ਇਕ ਤੋਖਲਾ ਭੀ ਸੀ ਅਤੇ ਅੰਤ ਵਿਚ ਉਹ ਸਹੀ ਸਾਬਤ ਹੋਇਆ ਕਿ ਚੂੰਕਿ ਸਿੱਖਾਂ ਦਾ ਆਪਸ ਵਿਚ ਪੂਰਾ ਪੂਰਾ ਇਤਫ਼ਾਕ ਅਤੇ ਤਾਲ-ਮੇਲ ਨਹੀਂ ਰਿਹਾ—ਜਨਮ ਜਨਮਾਂਤਰਾਂ ਤੋਂ ਹੀ ਇਸ ਦੇਸ਼ ਵਿਚ ਇਹ ਬੜੀ ਘਾਤਕ ਬਿਮਾਰੀ ਚਲੀ ਆ ਰਹੀ ਹੈ ਕਿ ਜਦ ਹਥ ਵਿਚ ਤਾਕਤ ਆਉਂਦੀ ਹੈ ਤਾਂ ਆਪਸ ਵਿਚ ਸਮੋਈ ਨਹੀਂ ਰਹਿੰਦੀ—ਇਸੇ ਲਈ ਇਹ ਦੂਰ ਥਾਈਂ ਆਪਣੀਆਂ ਜਿੱਤਾਂ ਪੱਕੀ ਪੈਰੀਂ ਨਹੀਂ ਜਮਾ ਸਕਦੇ। ਪਰ ਉਸ ਨੂੰ ਇਹ ਪੱਕਾ ਖਿਆਲ ਸੀ ਕਿ ਜਿਸ ਦਲੇਰੀ ਅਤੇ ਲਗਾਤਾਰ ਦ੍ਰਿੜ੍ਹਤਾ ਨਾਲ ਸਿੱਖਾਂ ਨੇ ਅਨੰਤ ਮੁਸੀਬਤਾਂ ਦਾ ਟਾਕਰਾ ਕਰਦੇ ਹੋਏ ਵੈਰੀਆਂ ਤੋਂ ਆਪਣੇ ਦੇਸ਼ ਦੀ ਰਾਖੀ ਕੀਤੀ ਅਤੇ ਆਜ਼ਾਦੀ ਲਈ ਹੈ, ਉਹ ਛੇਤੀ ਹੀ ਹਿੰਦੁਸਤਾਨ ਦੇ ਦੇਸੀ ਰਾਜਿਆਂ ਵਿਚੋਂ ਸਿਰ-ਕੱਢ ਹੋ ਜਾਣਗੇ। ਫੋਰਸਟਰ ਆਪਣੀ ਚਿੱਠੀ ਨੰ. 11 ਦੇ ਅੰਤ ਵਿਚ ਲਿਖਦਾ ਹੈ ਕਿ :

> "ਆਪਣੇ ਦੇਸ ਦੀ ਰਾਖੀ ਅਤੇ ਆਜ਼ਾਦੀ ਲਈ ਸਿੱਖਾਂ ਨੇ ਅਤਿ ਦਰਜੇ ਦੀ ਹਠੀਲੀ ਦਲੇਰੀ ਵਿਖਾਈ ਹੈ ਅਤੇ ਮੁਸੀਬਤਾਂ ਦੇ ਭਾਰ ਹੇਠਾਂ ਦਬੇ ਹੋਇਆਂ ਭੀ ਬੜੀ ਦ੍ਰਿੜ੍ਹ ਧੁਨ ਪਰਗਟ ਕੀਤੀ ਹੈ, ਜੋ ਇਨ੍ਹਾਂ ਦੇ ਅੰਦਰੋਂ ਉਸ ਵੇਲੇ ਦੀ ਉਪਜੀ ਕੁਦਰਤੀ ਹਿੰਮਤ ਦੀ ਇਕ ਬੜੀ ਵੱਡੀ ਗਵਾਹੀ ਹੈ ਜਦ ਕਿ ਸਾਂਝੇ ਖਤਰੇ ਨੇ ਇਨ੍ਹਾਂ ਨੂੰ ਜਤਨ ਕਰਨ ਲਈ ਉਤਸਾਹਤ ਕੀਤਾ ਸੀ ਅਤੇ ਇਨ੍ਹਾਂ ਦੇ ਸਾਹਸ ਨੂੰ ਇਕ ਖਾਸ ਪਾਸੇ ਹਲੂਣਾ ਦਿੱਤਾ ਸੀ। ਜੇ ਕਦੀ ਅੱਗੇ ਨੂੰ ਕਿਸੀ ਗੱਲ ਨੇ ਰਾਜ ਅਤੇ ਧਰਮ ਦੀ ਹੋਂਦ ਕ਼ਾਇਮ ਰੱਖਣ ਲਈ ਸਿੱਖਾਂ ਦੇ ਸਾਂਝੇ ਜਤਨਾਂ ਨੂੰ ਵੰਗਾਰਿਆ, ਤਾਂ ਹੋ ਸਕਦਾ ਹੈ ਅਸੀਂ ਕਿਸੇ ਅਜਿਹੇ ਉਮੰਗੀ ਸਰਦਾਰ ਨੂੰ ਸਾਹਮਣੇ ਆਉਂਦਿਆਂ ਵੇਖੀਏ ਜੋ ਆਪਣੀ ਸੂਖਮ ਬੁਧ ਅਤੇ ਸਫਲਤਾ ਤੋਂ ਉਤਸਾਹਤ ਹੋ ਕੇ ਆਪਣੇ ਸਾਥੀਆਂ ਦੀ ਤਾਕਤ ਨੂੰ ਸਮੋ ਕੇ ਸਾਂਝੇ ਰਾਜਾਂ ਦੀ ਥੇਹ ਤੋਂ ਬਾਦਸ਼ਾਹੀ ਦਾ ਝੰਡਾ ਝੁਲਾ ਦੇਵੇ। ਇਤਿਹਾਸ ਦੇ ਪੰਨੇ ਅਜਿਹੇ ਹਾਲਾਤ ਵਿਚ ਅਜਿਹੇ ਪੈਦਾ ਹੋਏ ਨਤੀਜਿਆਂ ਨਾਲ ਭਰੇ ਪਏ ਹਨ। ਮੈਨੂੰ ਇਹ ਗੱਲ ਕਹਿਣ ਵਿਚ ਕੋਈ ਝਿਜਕ ਨਹੀਂ ਕਿ ਸਿੱਖ ਛੇਤੀ ਹੀ ਹਿੰਦੁਸਤਾਨ ਦੇ ਰਾਜ਼ਿਆਂ ਵਿਚ ਪਹਿਲੇ ਦਰਜੇ ਤਕ ਵਧ ਜਾਣਗੇ।"*

ਜਾਰਜ ਫੋਰਸਟਰ ਦੀ ਇਹ ਭਵਿਖ ਬਾਣੀ ਪੰਦਰਾਂ ਸੋਲਾਂ ਵਰ੍ਹਿਆਂ ਵਿਚ ਹੀ ਮਹਾਰਾਜਾ ਰਣਜੀਤ ਸਿੰਘ ਅਤੇ ਉਨ੍ਹਾਂ ਦੇ ਰਾਜ ਦੀ ਸੂਰਤ ਵਿਚ ਪੂਰੀ ਹੋ ਗਈ।

---

* In the defence and recovery of their country, the Sicques displayed a courage of the most obstinate kind and manifested a perseverence, under the pressure of calamities, which bear an ample testimony of their native resource, when the common danger had roused them to action, and gave but one impulse to their spirit. Should any future cause call forth the combined efforts of the Sicques to maintain the existence of empire and religion, we may see some ambitious chief led on by his genius and success, and absorbing the power of his associates, display from the ruins of their commonwealth, the standard of monarchy. The page of history is filled with the like effects, springing from like causes. Under such a form of government, I have little hesitation in saying, the Sicques would soon be advanced to first rank among the native princes of Hindostan. *[A Journey from Bengal to England, i, 294-95]*

Sri Satguru Jagjit Singh Ji eLibrary NamdhariElibrary@gmail.com

ਤਿਥਾਵਲੀ

1696 ਅਗਸਤ 2 (2 ਭਾਦੋਂ ਸੰਮਤ 1653 ਬਿਕਰਮੀ)। ਸ੍ਰੀ ਗੁਰੂ ਗੋਬਿੰਦ ਸਿੰਘ ਦਾ ਪਟਿਆਲੇ ਦੇ ਵਡੇਰਿਆਂ ਦੇ ਨਾਉਂ ਹੁਕਮਨਾਮਾ।

1705 ਦਸੰਬਰ 7 (8 ਪੋਹ ਸੰਮਤ 1762)। ਚਮਕੌਰ ਦੀ ਲੜਾਈ ਵਿਚ ਸਾਹਿਬਜ਼ਾਦਿਆਂ ਦੀ ਸ਼ਹੀਦੀ।

— ਦਸੰਬਰ 12 (13 ਪੋਹ ਸੰਮਤ 1762)। ਛੋਟੇ ਸਾਹਿਬਜਾਦਿਆਂ ਦੀ ਸਰਹੰਦ ਵਿਚ ਸ਼ਹੀਦੀ।

1710 ਬੰਦਾ ਸਿੰਘ ਬਹਾਦੁਰ ਨੇ ਸਰਹੰਦ ਫਤਿਹ ਕੀਤੀ।

1710 ਦਸਬੰਰ 10। ਬਹਾਦੁਰ ਸ਼ਾਹ ਵੱਲੋਂ ਸਿੱਖਾਂ ਦੀ ਕਤਲਿ ਆਮ ਦਾ ਹੁਕਮ।

1716 (ਮਾਰਚ-ਜੂਨ)। ਬੰਦਾ ਸਿੰਘ ਅਤੇ ਸਾਥੀਆਂ ਦੀ ਸ਼ਹੀਦੀ।

1718 ਮਈ 3 (ਬਸਾਖ ਸੁਦੀ 15, ਸੰਮਤ 1775)। ਜੱਸਾ ਸਿੰਘ ਆਹਲੂਵਾਲੀਏ ਦਾ ਜਨਮ।

1722 (ਸੰਮਤ 1779)। ਜੱਸਾ ਸਿੰਘ ਦੇ ਪਿਤਾ ਬਦਰ ਸਿੰਘ ਦਾ ਦੇਹਾਂਤ।

1723 (ਸੰਮਤ 1780 ਬਿਕਰਮੀ)। ਜੱਸਾ ਸਿੰਘ ਅਤੇ ਉਸ ਦੀ ਮਾਤਾ ਦਿੱਲੀ ਗਏ।

1726 ਅਬੁਦੁਸਮੱਦ ਖ਼ਾਨ ਮੁਲਤਾਨ ਅਤੇ ਜਕਰੀਆ ਖ਼ਾਨ ਲਾਹੌਰ ਦੇ ਸੂਬੇਦਾਰ ਬਣਾਏ ਗਏ।

— ਜੁਲਾਈ-ਅਗਸਤ (ਸਾਵਣ ਭਾਦੋਂ ਸੰਮਤ 1783)। ਪੰਜ ਲੱਖ ਰੁਪਇਆ ਖਾਲਸੇ ਦੇ ਹੱਥ ਲੱਗਾ।

— ਸਤੰਬਰ (ਸੰਮਤ 1783, ਅੱਸੂ)। ਮੁਰਤਜਾ ਖ਼ਾਨ ਦੇ ਕਾਫ਼ਲੇ ਦੀ ਲੁੱਟ।

1727 (ਸੰਮਤ 1784)। ਸ਼ਾਹੀ ਘਰਾਣੇ ਦੇ ਮਾਲ ਤੇ ਛਾਪਾ।

1729 (1786 ਬਿਕਰਮੀ)। ਜੱਸਾ ਸਿੰਘ ਅਤੇ ਉਸ ਦੀ ਮਾਤਾ ਦੀ ਦਿੱਲੀ ਤੋਂ ਵਾਪਸੀ।

1730 (ਸੰਮਤ 1787)। ਤਰੁਣਾ ਦਲ ਦਾ ਪੰਜ ਜਥਿਆਂ ਵਿਚ ਵੰਡਿਆ ਜਾਣਾ।

1732 (ਸੰਮਤ 1789)। ਆਲਾ ਸਿੰਘ ਫੂਲਕੇ ਦਾ ਬਰਨਾਲੇ ਘਿਰ ਜਾਣਾ, ਖਾਲਸੇ ਨੇ ਸਹਾਇਤਾ ਕਰਨੀ।

1733 ਮਾਰਚ 29 (ਸੰਮਤ 1790)। ਸੁਬੇਗ ਸਿੰਘ ਦਾ ਅੰਮ੍ਰਿਤਸਰ ਖਾਲਸੇ ਦੇ ਦੀਵਾਨ ਵਿਚ ਆਉਣਾ।

— (ਸਮੰਤ 1790)। ਕਪੂਰ ਸਿੰਘ ਨੂੰ ਨਵਾਬੀ ਖ਼ਿਲਤ ਮਿਲਣਾ।

1734 ਜੂਨ 24 (ਹਾੜ ਸੁਦੀ ਪੰਜ, ਸੰਮਤ 1791 ਬਿਕਰਮੀ)। ਭਾਈ ਮਨੀ ਸਿੰਘ ਦੀ ਸ਼ਹੀਦੀ।

1734 (ਸੰਮਤ 1791)। ਦੀਵਾਨ ਦਰਬਾਰਾ ਸਿੰਘ ਦਾ ਦੇਹਾਂਤ।

Sri Satguru Jagjit Singh Ji eLibrary NamdhariElibrary@gmail.com

1735 ਖਾਲਸੇ ਦੀ ਜਾਗੀਰ ਦਾ ਜ਼ਬਤ ਹੋਣਾ।

1736 (ਸੰਮਤ 1793)। ਦੀਵਾਨ ਲਖਪਤ ਰਾਏ ਅਤੇ ਮੁਖਲਸ ਖ਼ਾਨ ਦੀ ਸਿੰਘਾਂ ਵਿਰੁੱਧ ਚੜ੍ਹਾਈ।

1739 ਮੀਰ ਮੰਨੂ ਨੇ ਦੁੱਰਾਨੀ ਦੀ ਈਣ ਮੰਨ ਲਈ।

— ਜਨਵਰੀ। ਨਾਦਿਰ ਸ਼ਾਹ ਦਾ ਹੱਲਾ।

— ਮਈ। ਖ਼ਾਲਸੇ ਨੇ ਨਾਦਿਰ ਸ਼ਾਹ ਦੀ ਲੁੱਟ ਦਾ ਮਾਲ ਖੋਹ ਲੈਣਾ।

1740 ਅਗਸਤ। ਮੱਸੇ ਰੰਘੜ ਨੂੰ ਸੋਧਨਾ।

1745 ਜੁਲਾਈ 1, (ਸੰਮਤ 1802, ਸਾਵਨ 1)। ਭਾਈ ਤਾਰੂ ਸਿੰਘ ਦੀ ਸ਼ਹੀਦੀ, ਜ਼ਕਰੀਆ ਖ਼ਾਨ ਦੀ ਮੌਤ।

1746 ਜਨਵਰੀ-ਫਰਵਰੀ (ਮਾਘ-ਫੱਗਣ ਸੰਮਤ 1802)। ਦੀਵਾਨ ਜਸਪਤ ਰਾਇ ਦਾ ਸਿੱਖ ਜੱਥੇ ਨੂੰ ਐਮਨਾਬਾਦ ਵੱਲ ਧਕਣਾ।

— ਮਾਰਚ ਪਹਿਲਾ ਹਫਤਾ। ਲਾਹੌਰ ਦੇ ਸਿੱਖਾਂ ਦਾ ਫੜਿਆ ਜਾਣਾ।

— ਮਾਰਚ 10 (12 ਚੇਤ ਸੰਮਤ 1802)। ਸਿੰਘਾਂ ਦਾ ਕਤਲ।

— ਮਈ ਪਹਿਲੀ (2 ਜੇਠ ਸੰਮਤ 1803)। ਛੋਟੇ ਘਲੂਘਾਰੇ ਦਾ ਵਾਪਰਨਾ।

— ਨਵੰਬਰ। ਸ਼ਾਹ ਨਵਾਜ ਖ਼ਾਨ ਦਾ ਲਾਹੌਰ ਆਉਣਾ।

1747 ਮਾਰਚ 13, (12 ਰੱਬੀ-ਉਲ-ਅਵੱਲ 1160 ਹਿਜਰੀ) ਯਾਹੀਆ ਖ਼ਾਨ ਦਾ ਕੈਦ ਕੀਤਾ ਜਾਣਾ।

— ਮਾਰਚ ਦੇ ਤੀਜੇ ਹਫਤੇ ਦਾ ਅੰਤ ਜਾਂ ਚੌਥੇ ਦਾ ਆਰੰਭ। ਸਿੰਘਾਂ ਦਾ ਅੰਮ੍ਰਿਤਸਰ ਤੇ ਕਬਜਾ।

— ਜੂਨ 8-9। ਨਾਦਰ ਸ਼ਾਹ ਕਤਲ ਕਰ ਦਿੱਤਾ ਗਿਆ।

1748 ਸਿੱਖਾਂ ਨੂੰ ਫੜਨ ਦਾ ਹੁਕਮ।

— ਜਨਵਰੀ 10। ਅਹਿਮਦ ਸ਼ਾਹ ਦੁੱਰਾਨੀ ਦਾ ਲਾਹੌਰ ਆਉਣਾ।

— ਜਨਵਰੀ 11-12। ਸ਼ਾਹ ਨਵਾਜ ਦਾ ਦਿੱਲੀ ਨੂੰ ਦੌੜ ਜਾਣਾ।

— ਜਨਵਰੀ 21-22। ਖਾਲਸੇ ਦਾ ਨੂਰ ਦੀ ਸਰਾਇ ਤੇ ਹੱਲਾ।

— ਫਰਵਰੀ 19। ਅਹਿਮਦ ਸ਼ਾਹ ਦਾ ਲਾਹੌਰੋਂ ਦਿੱਲੀ ਨੂੰ ਕੂਚ।

— ਮਾਰਚ 1। ਅਹਿਮਦ ਸ਼ਾਹ ਦਾ ਸਤਲੁਜ ਪਾਰ ਕਰਨਾ।

— ਮਾਰਚ 4-5। ਆਨੰਦਪੁਰ ਹੋਲੇ ਮਹੱਲੇ ਦਾ ਮੇਲਾ।

— ਮਾਰਚ 11। ਵਜੀਰ ਕਮੱਰੁਦੀਨ ਦਾ ਮਾਰਿਆ ਜਾਣਾ।

— ਮਾਰਚ (ਦੂਸਰਾ ਹਫਤਾ)। ਰਾਜਾ ਗੁਰਦਿੱਤ ਮੱਲ ਨੂੰ ਭਾਂਜ।

— ਮਾਰਚ 17। ਅਹਿਮਦ ਸ਼ਾਹ ਦੀ ਸਰਹੰਦ ਤੋਂ ਵਾਪਸੀ।

1748 ਮਾਰਚ (ਤੀਸਰਾ ਹਫ਼ਤਾ)। ਅਦੀਨਾ ਬੇਗ ਦਾ ਖ਼ਾਨਪੁਰ ਅਤੇ ਸਿੰਘਾਂ ਦਾ ਅੰਮ੍ਰਿਤਸਰ ਚਲੇ ਜਾਣਾ, ਅਹਿਮਦ ਸ਼ਾਹ ਅਬਦਾਲੀ ਦੀ ਵਾਪਸੀ।

— ਅਪਰੈਲ (ਵਸਾਖੀ)। ਰਾਮ ਰਾਉਣੀ ਦਾ ਰਚਨਾ।

— ਅਪਰੈਲ 11। ਸ਼ਾਹਜਾਦਾ ਅਹਿਮਦ ਅਤੇ ਮੀਰ ਮੰਨੂੰ ਦਾ ਸਰਹੰਦ ਟਿਕੇ ਰਹਿਣਾ, ਮੀਰ ਮੰਨੂੰ ਦਾ ਪੰਜਾਬ ਦਾ ਹਾਕਮ ਨਿਯਤ ਹੋਣਾ।

Sri Satguru Jagjit Singh Ji eLibrary NamdhariElibrary@gmail.com

— ਅਕਤੂਬਰ। ਰਾਮ ਰਾਉਣੀ ਦਾ ਘੇਰਾ।
— ਨਵੰਬਰ (ਮੱਘਰ 1805)। ਰਾਮ ਰਾਉਣੀ ਦਾ ਘੇਰਾ ਚੁੱਕਿਆ ਜਾਣਾ।
1749 ਅੰਮ੍ਰਿਤਸਰ ਵਿਚ ਦੀਪਮਾਲਾ ਦਾ ਮੇਲਾ।
— ਸੰਤਬਰ-ਅਕਤੂਬਰ, ਮੁਲਤਾਨ ਦੀ ਮੁਹਿੰਮ।
1752 ਜਨਵਰੀ-ਮਾਰਚ। ਅਹਿਮਦ ਸ਼ਾਹ ਦੁੱਰਾਨੀ ਦਾ ਤੀਸਰਾ ਹੱਲਾ।
— ਮਾਰਚ 6। ਦੀਵਾਨ ਕੌੜਾ ਮੱਲ ਦਾ ਮਹਿਮੂਦ ਬੂਟੀ ਦੀ ਲੜਾਈ ਵਿਚ ਮਾਰਿਆ ਜਾਣਾ।
— ਮਾਰਚ 1752 ਤੋਂ ਨਵੰਬਰ 1753। ਸਿੰਘਾਂ ਤੇ ਫਿਰ ਸਖ਼ਤੀ ਦੇ ਹੁਕਮ।
— ਜੁਲਾਈ-ਅਗਸਤ। ਨਦੌਣ ਦੀ ਲੜਾਈ।
1753 ਫ਼ਰਵਰੀ 18-19। ਅਨੰਦਪੁਰ ਵਿਚ ਹੋਲੇ ਮਹੱਲੇ ਪਰ ਅਦੀਨਾ ਬੇਗ ਦਾ ਹੱਲਾ।
— ਅਕਤੂਬਰ 7 (ਅਸੂ ਸੁਦੀ ਸੰਮਤ 1810)। ਨਵਾਬ ਕਪੂਰ ਸਿੰਘ ਦਾ ਦੇਹਾਂਤ।
— ਅਕਤੂਬਰ 26। ਦਿਵਾਲੀ ਅੰਮ੍ਰਿਤਸਰ ਵਿਚ।
— ਨਵੰਬਰ 2 (ਸ਼ੁਕਰਵਾਰ 5 ਮੁਹੱਰਮ 1167 ਹਿਜਰੀ)। ਮੀਰ ਮੰਨੂੰ ਦੀ ਸਿੰਘਾਂ ਪਰ ਚੜ੍ਹਾਈ।
— ਨਵੰਬਰ 4। ਮੀਰ ਮੰਨੂੰ ਦੀ ਮੌਤ।
1754 ਅਪਰੈਲ 10 (ਸੰਮਤ 1811)। ਜੱਸਾ ਸਿੰਘ ਆਹਲੂਵਾਲੀਏ ਦਾ ਆਗੂ ਚੁਣਿਆ ਜਾਣਾ।
— ਮਈ। ਮੁਹੰਮਦ ਅਮੀਨ ਖ਼ਾਨ ਦੀ ਮੌਤ।
1755 ਅਪਰੈਲ। ਭਿਖਰੀ ਖ਼ਾਨ ਦਾ ਮਰਵਾਇਆ ਜਾਣਾ।
1756 ਫ਼ਰਵਰੀ। ਗ਼ਾਜ਼ੀ-ਉ-ਦੀਨ ਦਾ ਸਰਹੰਦ ਆਉਣਾ।
— ਅਕਤੂਬਰ। ਅਹਿਮਦ ਸ਼ਾਹ ਦੁੱਰਾਨੀ ਨੇ ਏਲਚੀ ਦਿੱਲੀ ਭੇਜਣਾ।
— ਨਵੰਬਰ 25। ਲਾਹੌਰ ਤੇ ਦੁੱਰਾਨੀਆਂ ਦਾ ਕਬਜਾ।
— ਦਸੰਬਰ 20। ਅਹਿਮਦ ਸ਼ਾਹ ਦਾ ਖੁਦ ਲਾਹੌਰ ਪੁੱਜਣਾ।
1757 ਫ਼ਰਵਰੀ 14। ਤੈਮੂਰ ਦਾ ਨਿਕਾਹ ਆਲਮਗੀਰ ਦੀ ਲੜਕੀ ਗੌਹਰਅਫ਼ਰੋਜ ਨਾਲ ਹੋਣਾ।
— ਮਾਰਚ 1। ਜਹਾਨ ਖ਼ਾਨ ਮਥੁਰਾ ਪੁੱਜਾ।
1757 ਮਾਰਚ 4। ਹੋਲੀ ਦੇ ਦਿਨ ਹਿੰਦੂਆਂ ਦਾ ਕਤਲਾਮ।
— ਮਾਰਚ 6। ਜਹਾਨ ਖ਼ਾਨ ਵੱਲੋਂ ਬਿੰਦ੍ਰਾਬਨ ਵਿਚ ਕਤਲਾਮ।
— ਮਾਰਚ 15। ਅਹਿਮਦ ਸ਼ਾਹ ਦਾ ਮਥੁਰਾ ਪਹੁੰਚਣਾ ਅਤੇ ਗੋਕਲ ਦੀ ਕਤਲਾਮ।
— ਮਈ। ਦੁੱਰਾਨੀਆਂ ਵੱਲੋਂ ਦਰਬਾਰ ਸਾਹਿਬ ਦੀ ਬੇ-ਅਦਬੀ।
— ਦਸੰਬਰ। ਮਾਹਲਪੁਰ ਦੀ ਲੜਾਈ ਵਿਚ ਖਾਲਸੇ ਦੀ ਜ਼ਿੱਤ।
1757 ਦਸੰਬਰ-ਜਨਵਰੀ 1758। ਖ਼ੁਆਜਾ ਉਬੈਦੁੱਲਾ ਖ਼ਾਨ ਦੀ ਹਾਰ।
1758 ਜਨਵਰੀ। ਅਬਦੁੱ-ਸਮਦ ਖ਼ਾਨ ਵੱਲੋਂ ਸਰਹੰਦ ਦੀ ਕਿਲੇਬੰਦੀ।
— ਜਨਵਰੀ 25 (ਚੇਤ ਵਦੀ 1)। ਖਾਲਸੇ ਦਾ ਹੋਲੇ ਮਹੱਲੇ ਦੇ ਲਈ ਅਨੰਦਪੁਰ ਪੁੱਜਣਾ।
— ਮਾਰਚ 9। ਰਘੁਨਾਥ ਰਾਉ ਦਾ ਸਰਹੰਦ ਪੁੱਜਣਾ।
— ਮਾਰਚ 21 (ਫੱਗਣ ਸੁਦੀ 12 ਸੰਮਤ 1814)। ਸਿੰਘਾਂ ਅਤੇ ਮਰਾਠਿਆਂ ਨੇ ਸਰਹੰਦ ਨੂੰ

Sri Satguru Jagjit Singh Ji eLibrary NamdhariElibrary@gmail.com

ਮਾਰਨਾ।

— ਅਪਰੈਲ। ਮਿਰਜਾ ਜਾਨ ਦਾ ਅਹਿਮਦ ਖ਼ਾਨ ਅਤੇ ਸਾਲਿਹ ਖ਼ਾਨ ਨੂੰ ਕੈਦ ਕਰਨਾ।

— ਅਪਰੈਲ-ਸੰਤਬਰ। ਅਦੀਨਾ ਬੇਗ ਦੀ ਹਕੂਮਤ।

— ਅਪਰੈਲ 19। ਤੈਮੂਰ ਸ਼ਾਹ ਅਤੇ ਜਹਾਨ ਖ਼ਾਨ ਦਾ ਲਾਹੌਰ ਖਾਲੀ ਕਰਨਾ।

— ਅਪਰੈਲ 20। ਅਦੀਨਾ ਬੇਗ, ਰਘੁਨਾਥ ਰਾਉ ਅਤੇ ਖਾਲਸੇ ਦਾ ਲਾਹੌਰ ਪਹੁੰਚਣਾ।

— ਮਈ 10। ਰਘੁਨਾਥ ਰਾਉ ਦਾ ਦਿੱਲੀ ਵੱਲ ਮੁੜਨਾ।

— ਜੂਨ 5। ਰਘੁਨਾਥ ਰਾਉ ਦਾ ਸੋਮਾਵਤੀ ਮੱਸਿਆ ਦੇ ਦਿਨ ਕੁਰਕਸ਼ੇਤਰ ਅਸ਼ਨਾਨ ਕਰਨਾ।

— ਅਗਸਤ ਦਾ ਅੰਤ ਜਾ ਸ਼ੁਰੂ ਸਤੰਬਰ। ਗੁਲਸ਼ੇਰ ਖ਼ਾਨ ਦਾ ਮਾਰਿਆ ਜਾਣਾ।

— ਸਤੰਬਰ। ਬਾਬਾ ਆਲਾ ਸਿੰਘ ਦਾ ਮੁਹੰਮਦ ਅਮੀਨ ਖ਼ਾਨ ਅਤੇ ਅਬਦੁੱਸਮੱਦ ਖ਼ਾਨ ਨੂੰ ਹਾਰ ਦੇਣਾ।

— ਸਤੰਬਰ 15। ਅਦੀਨਾ ਬੇਗ ਖ਼ਾਨ ਦਾ ਦੇਹਾਂਤ।

— ਸਤੰਬਰ ਅੰਤਲੇ ਦਿਨ। ਨੂਰੁਦੀਨ ਬਾਮੇਜਈ ਦਾ ਸਿੰਧ ਸਾਗਰ ਵਿਚ ਦਾਖ਼ਲ ਹੋਣਾ।

— ਨਵੰਬਰ। ਮਿਰਜਾ ਜਾਨ ਵੱਲੋਂ ਖਾਲਸੇ ਦੀ ਸਹਾਇਤਾ ਨਾਲ ਨੂਰੁੱਦੀਨ ਬਾਮੇਜ਼ਈ ਨੂੰ ਭਾਂਜ।

1759 ਮਾਰਚ। ਖਾਲਸਾ ਸਰਦਾਰਾਂ ਅਤੇ ਵਹੀਰ ਦਾ ਰਾਇਪੁਰ ਗੁਜਰਵਾਲ ਇਕੱਠੇ ਹੋਣਾ।

— ਮਾਰਚ 13-14। ਸਿਦੀਕ ਬੇਗ ਦਾ ਆਨੰਦਪੁਰ ਮੇਲੇ ਤੇ ਧਾਵਾ।

— ਅਕਤੂਬਰ। ਅਹਿਮਦ ਸ਼ਾਹ ਦੁੱਰਾਨੀ ਦਾ ਪੰਜਾਬ ਤੇ ਹਮਲਾ।

— ਅਕਤੂਬਰ 20। ਮਿਸਲਦਾਰ ਸਰਦਾਰਾਂ ਦਾ ਅਕਾਲ ਬੁੰਗੇ ਇਕੱਠੇ ਹੋਣਾ ਅਤੇ ਦੁੱਰਾਨੀ ਦਾ ਸਾਹਮਣਾ ਕਰਨ ਲਈ ਲਾਹੌਰ ਵੱਲ ਕੂਚ।

— ਅਕਤੂਬਰ 25। ਅਹਿਮਦ ਸ਼ਾਹ ਦੁੱਰਾਨੀ ਦਾ ਪੰਜਾਬ ਵੱਲ ਨੂੰ ਅਟਕ ਪਾਰ ਕਰਨਾ।

— ਨਵੰਬਰ 20। ਅਹਿਮਦ ਸ਼ਾਹ ਦਾ ਗੋਇੰਦਵਾਲੋਂ ਬਿਆਸਾ ਪਾਰ ਕਰਨਾ।

— ਨਵੰਬਰ 29। ਇਮਾਦੁਲ-ਮੁਲਕ ਗਾਜ਼ੀ-ਉ-ਦੀਨ ਦਾ ਬਾਦਸ਼ਾਹ ਆਲਮਗੀਰ ਨੂੰ ਮਰਵਾ ਦੇਣਾ।

1760 ਈਸਵੀ। ਸਤੰਬਰ-ਅਕਤੂਬਰ। ਸਰ ਬੁਲੰਦ ਖ਼ਾਨ ਦਾ ਪੀਰ ਮੁਹੰਮਦ ਖ਼ਾਨ ਨੂੰ ਲਾਹੌਰ ਦਾ ਨਾਇਬ ਹਾਕਿਮ ਮੁਕੱਰਰ ਕਰਨਾ।

— ਅਕਤੂਬਰ। ਖਾਲਸੇ ਦਾ ਰੁਸਤਮ ਖ਼ਾਨ ਸੱਦੋਜ਼ਈ ਨੂੰ ਕੈਦ ਕਰਨਾ ਅਤੇ ਵੀਹ ਲੱਖ ਨਜਰਾਨਾ ਲੈਣਾ।

— ਨਵੰਬਰ। ਮੀਰ ਮੁਹੰਮਦ ਖ਼ਾਨ ਪਾਸੋਂ 30 ਹਜ਼ਾਰ ਨਜ਼ਰਾਨਾ।

— ਨਵੰਬਰ 7। ਖਾਲਸੇ ਦਾ ਅੰਮ੍ਰਿਤਸਰ ਦਿਵਾਲੀ ਦੇ ਦਿਨ ਇਕੱਠ ਅਤੇ ਲਾਹੌਰ ਤੇ ਹੱਲੇ ਦਾ ਗੁਰਮਤਾ।

1761 ਖੁਆਜਾ ਉਬੈਦੁੱਲਾ ਦੀ ਮੌਤ।

— ਜਨਵਰੀ 14। ਪਾਣੀਪਤ ਦੀ ਤੀਸਰੀ ਲੜਾਈ।

— ਜਨਵਰੀ 29। ਅਹਿਮਦ ਸ਼ਾਹ ਦਾ ਸ਼ਾਹ ਆਲਮ ਨੂੰ ਦਿੱਲੀ ਦਾ ਬਾਦਸ਼ਾਹ ਪਰਵਾਨ ਕਰਨਾ।

Sri Satguru Jagjit Singh Ji eLibrary NamdhariElibrary@gmail.com

— ਮਾਰਚ 13। ਅਹਿਮਦ ਸ਼ਾਹ ਦਾ ਆਪਣੀ ਅਗਾਊਂ ਫੌਜ ਅਤੇ ਪੇਸ਼ ਖੈਮਾ ਤੋਰਨਾ।
— ਮਾਰਚ 20। ਦੁਰਾਨੀ ਦਾ ਦਿੱਲੀ ਤੋਂ ਅਫ਼ਗਾਨਿਸਤਾਨ ਨੂੰ ਮੋੜਾ।
— ਮਾਰਚ 27। ਅਹਿਮਦ ਸ਼ਾਹ ਦਾ ਅੰਬਾਲੇ ਪਹੁੰਚਣਾ।
— ਮਾਰਚ 29। (22 ਸ਼ਾਬਾਨ, 1174 ਹਿਜਰੀ)। ਅਹਿਮਦ ਸ਼ਾਹ ਦਾ ਵਾਪਸ ਸਰਹੰਦ ਪੁੱਜਣਾ। ਜੈਨ ਖ਼ਾਨ ਨੂੰ ਸਰਹੰਦ ਦਾ ਫੌਜਦਾਰ ਨਿਯਤ ਕਰਨਾ ਅਤੇ ਬਾਬਾ ਆਲਾ ਸਿੰਘ ਨੂੰ ਉਸ ਦੇ ਕਬਜ਼ੇ ਹੇਠ ਇਲਾਕੇ ਦਾ ਹਾਕਮ ਪਰਵਾਨ ਕਰਨਾ।
— ਅਪਰੈਲ 10। ਜੱਸਾ ਸਿੰਘ ਆਹਲੂਵਾਲੀਏ ਦਾ ਅੰਮ੍ਰਿਤਸਰ ਵਸਾਖੀ ਵਾਲੇ ਦਿਨ ਹਿੰਦੂ ਜਨਾਨੀਆਂ ਨੂੰ ਛੁਡਾਉਣ ਦਾ ਫੈਸਲਾ।
— ਅਪਰੈਲ 26। ਅਹਿਮਦ ਸ਼ਾਹ ਦਾ ਲਾਹੌਰ ਪੁੱਜਣਾ, ਖ਼ੁਆਜਾ ਉਬੈਦ ਖ਼ਾਨ ਨੂੰ ਲਾਹੌਰ ਦਾ ਅਤੇ ਘੁਮੰਡ ਚੰਦ ਕਟੋਚ ਨੂੰ ਬਿਸਤ ਜਾਲੰਧਰ ਦਾ ਫੌਜਦਾਰ ਨਿਯਤ ਕਰਨਾ।
— ਮਈ-ਜੂਨ। ਖਾਲਸੇ ਦਾ ਮਿਰਜ਼ੇ ਜ਼ਾਨ ਨੂੰ ਮਾਰਨਾ।
— ਅਗਸਤ। ਨੂਰੁੱਦੀਨ ਬਾਮੇਜਈ ਦੀ ਚੜ੍ਹਤ ਸਿੰਘ ਵਿਰੁੱਧ ਨਿਸਫਲ ਮੁਹਿੰਮ।
— ਸਤੰਬਰ। ਖ਼ੁਆਜਾ ਉਬੈਦ ਖ਼ਾਨ ਦੀ ਹਾਰ ਅਤੇ ਸਿੰਘਾਂ ਦਾ ਲਾਹੌਰ ਪਰ ਕਬਜ਼ਾ।
— ਅਕਤੂਬਰ 27। ਖਾਲਸੇ ਦਾ ਦਿਵਾਲੀ ਤੇ ਅੰਮ੍ਰਿਤਸਰ ਇਕੱਠੇ ਹੋਣਾ ਅਤੇ ਅਬਦਾਲੀ ਦੇ ਮੁਖਬਰਾਂ ਨੂੰ ਖ਼ਤਮ ਕਰਨ ਦਾ ਫੈਸਲਾ।

1762, ਜਨਵਰੀ। ਜੰਡਿਆਲੇ ਦਾ ਘੇਰਾ।
— ਫਰਵਰੀ 3। ਅਹਿਮਦ ਸ਼ਾਹ ਦਾ ਲਾਹੌਰ ਤੋਂ ਕੂਚ।
— ਫਰਵਰੀ 4। ਅਹਿਮਦ ਸ਼ਾਹ ਦੁੱਰਾਨੀ ਦਾ ਜੈਨ ਖ਼ਾਨ ਨੂੰ ਸਿੱਖਾਂ ਤੇ ਪੰਜ ਫਰਵਰੀ ਨੂੰ ਅਗਿਉਂ ਹੱਲਾ ਕਰਨ ਦਾ ਹੁਕਮ ਦੇਣਾ।
— ਫਰਵਰੀ 5, (11 ਰੱਜਬ, 1175 ਹਿਜਰੀ), ਜੈਨ ਖ਼ਾਨ ਦਾ ਫੌਜ ਲੈ ਕੇ ਚੜ੍ਹਨਾ ਅਤੇ ਕਾਸਿਮ ਖ਼ਾਨ ਬੜਾਇਚ ਨੂੰ ਸਿੰਘਾਂ ਪਰ ਹੱਲਾ ਕਰਨ ਦਾ ਹੁਕਮ; ਵੱਡਾ ਘਲੂਘਾਰਾ।
— ਫਰਵਰੀ 15। ਅਹਿਮਦ ਸ਼ਾਹ ਦਾ ਲਾਹੌਰ ਵੱਲ ਮੁੜ ਪੈਣਾ।
— ਮਾਰਚ 3। ਅਹਿਮਦ ਸ਼ਾਹ ਦਾ ਲਾਹੌਰ ਪੁੱਜਣਾ।
— ਅਪਰੈਲ। ਅਹਿਮਦ ਸ਼ਾਹ ਵੱਲੋਂ ਦਰਬਾਰ ਸਾਹਿਬ ਦੀ ਬੇ-ਅਦਬੀ।
— ਮਈ 17। ਜੱਸਾ ਸਿੰਘ ਦੀ ਜੈਨ ਖ਼ਾਨ ਨੂੰ ਹਾਰ, ਲਛਮੀ ਨਰਾਇਣ ਦੀ ਮੌਤ।
— ਅਗਸਤ 25 ਤੋਂ ਸਤੰਬਰ 24। ਖਾਲਸੇ ਦਾ ਮਹੀਨਾ ਭਰ ਪਾਣੀਪਤ ਟਿਕਿਆ ਰਹਿਣਾ।
— ਸਤੰਬਰ 24। ਦਲ ਖਾਲਸੇ ਦਾ ਉੱਤਰ ਵੱਲ ਮੋੜਾ।
— ਅਕਤੂਬਰ 16। ਅਹਿਮਦ ਸ਼ਾਹ ਅਬਦਾਲੀ ਦਾ ਅੰਮ੍ਰਿਤਸਰ ਪਹੁੰਚਣਾ।
— ਅਕਤੂਬਰ 17। ਖਾਲਸੇ ਦੀ ਦੁੱਰਾਨੀਆਂ ਨਾਲ ਲੜਾਈ ਅਤੇ ਅਬਦਾਲੀ ਦਾ ਰਾਤ ਦੇ ਹਨੇਰੇ ਵਿਚ ਲਾਹੌਰ ਨੂੰ ਕੂਚ।
— ਦਸੰਬਰ 12। ਅਹਿਮਦ ਸ਼ਾਹ ਅਬਦਾਲੀ ਦਾ ਲਾਹੌਰ ਤੋਂ ਦੇਸ ਨੂੰ ਮੁੜ ਪੈਣਾ।

1763, ਅਪਰੈਲ 10। ਬਸਾਖੀ ਦੇ ਇਕੱਠ ਤੇ ਕਸੂਰ ਦੇ ਇਕ ਬ੍ਰਾਹਮਣ ਦੀ ਖਾਲਸੇ ਅੱਗੇ ਅੰਮ੍ਰਿਤਸਰ ਪੁਕਾਰ।
— ਅਪਰੈਲ 12-13। ਖਾਲਸੇ ਦਾ ਕਸੂਰ ਤੇ ਹੱਲਾ।

Sri Satguru Jagjit Singh Ji eLibrary NamdhariElibrary@gmail.com

— ਅਪਰੈਲ। ਜੱਸਾ ਸਿੰਘ ਦਾ ਕਾਠਗੜ੍ਹ ਅਤੇ ਗੜ੍ਹ-ਸ਼ੰਕਰ ਤੇ ਕਬਜਾ।
— ਨਵੰਬਰ 5। ਖਾਲਸੇ ਦਾ ਸਰਹੰਦ ਨੂੰ ਸੋਧਣ ਦਾ ਗੁਰਮਤਾ।
— ਦਸੰਬਰ 25। ਸੂਰਜਮਲ ਭਰਤਪੁਰੀਏ ਦੀ ਮੌਤ।

1764, ਜਨਵਰੀ। ਮਿਸਲਦਾਰ ਸਰਦਾਰਾਂ ਦਾ ਚਮਕੌਰ ਸਾਹਿਬ ਇਕੱਠ।
— ਜਨਵਰੀ 13। ਖਾਲਸੇ ਦਾ ਸਰਹੰਦ ਵੱਲ ਕੂਚ।
— ਜਨਵਰੀ 14। (4 ਮੱਘਰ ਸੰਮਤ 1820)। ਜੈਨ ਖ਼ਾਨ ਦਾ ਸਰਹੰਦ ਪਹੁੰਚਣ ਦਾ ਯਤਨ, ਜੈਨ ਖ਼ਾਨ ਦਾ ਮਾਰਿਆ ਜਾਣਾ ਅਤੇ ਦੁੱਰਾਨੀ ਹਕੂਮਤ ਦਾ ਖਾਤਮਾ। ਖਾਲਸੇ ਦਾ ਸਰਹੰਦ ਤੇ ਕਬਜਾ।
— ਫਰਵਰੀ। ਤਰੁਨਾ ਦਲ ਦਾ ਜਾਲੰਧਰ ਦੁਆਬ ਤੇ ਕਬਜਾ।
— ਫਰਵਰੀ। ਭਰਤਪੁਰੀਏ ਜਵਾਹਰ ਸਿੰਘ ਦੇ ਵਕੀਲਾਂ ਦਾ ਜੱਸਾ ਸਿੰਘ ਪਾਸ ਮਦਦ ਲਈ ਆਉਣਾ।
— ਫਰਵਰੀ, (ਤੀਸਰਾ ਹਫਤਾ)। ਜੱਸਾ ਸਿੰਘ ਦੀ ਕਮਾਨ ਹੇਠਾਂ ਗੰਗਾ ਦੁਆਬ ਤੇ ਹੱਲਾ।
— ਫਰਵਰੀ 20। ਸਹਾਰਨਪੁਰ ਤੇ ਕਬਜਾ।
— ਅਗਸਤ 2। (22 ਸਾਵਨ ਸੰਮਤ 1821)। ਬੁਢਾ ਸਿੰਘ ਦਾ ਸਰਹੰਦ ਦਾ ਪ੍ਰਬੰਧ। ਸਰਹੰਦ ਬਾਬਾ ਆਲਾ ਸਿੰਘ ਨੂੰ ਦੇ ਦੇਣਾ।
— ਅਕਤੂਬਰ। ਅਹਿਮਦ ਸ਼ਾਹ ਅਤੇ ਮੀਰ ਨਸੀਰ ਖ਼ਾਨ ਦਾ ਸਿੱਖਾਂ ਵਿਰੁੱਧ ਜਹਾਦ।
— ਨਵੰਬਰ 15-16। ਜਵਾਹਰ ਸਿੰਘ ਦੀ ਨਜੀਬੁੱਦੌਲਾ ਨਾਲ ਟੱਕਰ।
— ਨਵੰਬਰ 30। ਅਹਿਮਦ ਸ਼ਾਹ ਦਾ ਅੰਮ੍ਰਿਤਸਰ ਪਹੁੰਚਣਾ।
— ਦਸੰਬਰ 1। ਗੁਰਬਖਸ਼ ਸਿੰਘ ਦੇ ਜੱਥੇ ਦੀ ਸ਼ਹੀਦੀ।
— ਦਸੰਬਰ ਦਾ ਆਖਰ ਜਾਂ ਜਨਵਰੀ 1765। ਜੱਸਾ ਸਿੰਘ ਆਹਲੂਵਾਲੀਏ ਦਾ ਦਿੱਲੀ ਪਹੁੰਚਨਾ।
— ਦਸੰਬਰ 1764-ਫਰਵਰੀ 1765। ਖਾਲਸਾ ਜਵਾਹਰ ਸਿੰਘ ਦੀ ਮਦਦ ਤੇ।

1765 ਜਨਵਰੀ-ਫਰਵਰੀ। ਮਰਾਠਿਆਂ ਦਾ ਨਜੀਬੁੱਦੌਲਾ ਨਾਲ ਸੁਲਾਹ ਕਰਨਾ।
— ਫਰਵਰੀ 4। ਸਬਜੀ ਮੰਡੀ ਵਿਚ ਖਾਲਸਾ ਅਤੇ ਰੁਹੇਲਿਆਂ ਦੀ ਲੜਾਈ ਅਤੇ ਰੁਹੇਲਿਆਂ ਦਾ ਪਿੱਛੇ ਹਟਣਾ।
— ਮਾਰਚ। ਅਹਿਮਦ ਸ਼ਾਹ ਅਬਦਾਲੀ ਦਾ ਝਨਾਂ ਕੋਲ ਪੁੱਜਣਾ।
— ਅਪਰੈਲ 10। ਖਾਲਸੇ ਦਾ ਅੰਮ੍ਰਿਤਸਰ ਬਸਾਖੀ ਵਾਲੇ ਦਿਨ ਲਾਹੌਰ ਤੇ ਕਬਜਾ ਕਰਨ ਦਾ ਗੁਰਮਤਾ ਸੋਧਨਾ।
— ਅਪਰੈਲ 16। (ਬਸਾਖ ਵਦੀ 11 ਸੰਮਤ 1822) ਖਾਲਸੇ ਦਾ ਰਾਤ ਨੂੰ ਲਾਹੌਰ ਸ਼ਹਿਰ ਵਿਚ ਦਾਖ਼ਲ ਹੋ ਜਾਣਾ।
— ਅਪਰੈਲ 17। ਲਾਹੌਰ ਤੇ ਸਿੰਘਾਂ ਦਾ ਕਬਜਾ।
— ਅਗਸਤ 7 (ਭਾਦੋਂ ਵਦੀ ਛਠ, ਸੰਮਤ 1822)। ਬਾਬਾ ਆਲਾ ਸਿੰਘ ਦਾ ਚਲਾਣਾ ਕਰ ਜਾਣਾ।
— ਸਤੰਬਰ। ਖਾਲਸਾ ਦਲ ਵੱਲੋਂ ਨਜੀਬੁਦੌਲਾ ਦੀ ਸਹਾਇਤਾ ਦਾ ਫੈਸਲਾ।

Sri Satguru Jagjit Singh Ji eLibrary NamdhariElibrary@gmail.com

— ਦਸੰਬਰ। ਸ਼ਾਮਲੀ ਦੀ ਮੁਹਿੰਮ ਦਾ ਪਿਛੇ ਪਾਉਣਾ ਅਤੇ ਖਾਲਸੇ ਦਾ ਜੈਪੁਰ ਦੀ ਹਦ ਵੱਲ ਤੁਰਨਾ।

1766 ਜਨਵਰੀ-ਮਾਰਚ। ਖਾਲਸੇ ਵੱਲੋਂ ਜਵਾਹਰ ਸਿੰਘ ਭਰਤਪੁਰੀਏ ਦੀ ਸਹਾਇਤਾ।

— ਮਾਰਚ। ਰਾਣਾ ਗੋਹਦ ਦੀ ਸਹਾਇਤਾ।

— ਮਾਰਚ, 13-14। ਸਿੰਘਾਂ ਦਾ ਧੌਲਪੁਰ ਦੇ ਕਿਲੇ ਤੇ ਕਬਜਾ ਅਤੇ ਸੁਲਤਾਨ ਜੀ ਲੰਬਾਟੇ ਸਮੇਤ ਸਾਰੇ ਮਰਾਠੇ ਜਰਨੈਲਾਂ ਦਾ ਪਕੜਿਆ ਜਾਣਾ।

— ਅਪਰੈਲ, 10। ਅੰਮ੍ਰਿਤਸਰ ਵਸਾਖੀ ਮਨਾਉਣਾ।

— ਨਵੰਬਰ। ਅਹਿਮਦ ਸ਼ਾਹ ਦਾ ਸਿੰਧ ਦਰਿਆ ਪਾਰ ਕਰਨਾ।

— ਦਸੰਬਰ, 4। ਅਹਿਮਦ ਸ਼ਾਹ ਦਾ ਗੁਜਰਾਤ ਪਹੁੰਚਣਾ।

— ਦਸੰਬਰ 10। ਅਬਦਾਲੀ ਦਾ ਗੁਜਰਾਤ ਤੋਂ ਚਲਣਾ।

— ਦਸੰਬਰ 29। ਅਹਿਮਦ ਸ਼ਾਹ ਦਾ ਲਾਹੌਰ ਤੋਂ ਚਲਣਾ।

1767, ਜਨਵਰੀ 1। ਦੁੱਰਾਨੀ ਦਾ ਵੈਰੋਵਾਲ ਦੇ ਪਤਨ ਵੱਲ ਤਰ ਜਾਣਾ।

— ਜਨਵਰੀ, 15। ਅਹਿਮਦ ਸ਼ਾਹ ਦਾ ਮਿਸਲਦਾਰ ਸਰਦਾਰਾਂ ਨੂੰ ਸੁਲਾਹ ਲਈ ਸੱਦਾ।

— ਜਨਵਰੀ, 17। ਜਹਾਨ ਖ਼ਾਨ ਦਾ ਅਗਾਊ ਫੌਜ ਨਾਲ ਆਉਣਾ, ਪਿੰਡਾਂ ਨੂੰ ਲੁਟਣਾ।

— ਮਾਰਚ। ਸਿੰਘਾਂ ਦਾ ਮੁੜ ਲਾਹੌਰ ਤੇ ਕਬਜਾ।

— ਮਾਰਚ, 17। ਅਹਿਮਦ ਸ਼ਾਹ ਦੀ ਇਸਮਾਈਲਾਬਾਦ ਤੋਂ ਵਾਪਸੀ।

— ਮਾਰਚ, 18। ਅਹਿਮਦ ਸ਼ਾਹ ਦਾ ਮੁੜ ਸਰਹੰਦ ਪਹੁੰਚਣਾ।

— ਮਾਰਚ, 23। ਅਹਿਮਦ ਸ਼ਾਹ ਦਾ ਮਾਛੀਵਾੜੇ ਪਹੁੰਚਣਾ।

— ਅਪਰੈਲ, 10। ਅੰਮ੍ਰਿਤਸਰ ਬਸਾਖੀ ਦੇ ਮੇਲੇ ਤੇ ਖਾਲਸੇ ਦੇ ਇਕੱਠ ਦੀ ਖਬਰ।

— ਮਈ-ਜੂਨ। ਅਹਿਮਦ ਸ਼ਾਹ ਦੀ ਵਾਪਸੀ।

— ਮਈ, 11। ਨਜੀਬੁੱਦੌਲਾ ਦੀ ਅਹਿਮਦ ਸ਼ਾਹ ਤੋਂ ਛੁੱਟੀ ਲੈ ਕੇ ਘਰ ਵਾਪਸ ਮੁੜਨਾ।

— ਮਈ, 19। ਸਿੰਘਾਂ ਦਾ ਚੜ੍ਹਦਿਓਂ ਜਮੁਨਾ ਪਾਰ ਕਰ ਕੇ ਪੰਜਾਬ ਵੱਲ ਹਟ ਪੈਣਾ।

— ਅਕਤੂਬਰ, 22। ਖਾਲਸਾ ਜੀ ਦਾ ਪਾਣੀਪਤ ਦੇ ਮੈਦਾਨ ਵਿਚ ਉਤਰਨਾ।

— ਨਵੰਬਰ। ਸ਼ਾਹ ਆਲਮ ਨੂੰ ਦਿੱਲੀ ਬੁਲਾਉਣ ਦੀ ਸਲਾਹ।

— ਦਸੰਬਰ, 14। ਮਾਧੋ ਸਿੰਘ ਜੈਪੁਰੀਏ ਦਾ ਮਾਊਂਡ ਤੇ ਹਮਲਾ।

1768 ਜਨਵਰੀ। ਜੱਸਾ ਸਿੰਘ ਦਾ ਸ਼ਾਹ ਆਲਮ ਨੂੰ ਵਾਪਸ ਆਉਣ ਲਈ ਚਿੱਠੀ ਲਿਖਣਾ।

— ਫਰਵਰੀ। ਮਾਧੋ ਸਿੰਘ ਦਾ ਜੱਟਾਂ ਦੇ ਇਲਾਕੇ ਤੇ ਫਿਰ ਧਾਵਾ।

— ਮਾਰਚ। ਨਜੀਬੁੱਦੌਲਾ ਦੀ ਜਾਬਿਤਾ ਖ਼ਾਨ ਨੂੰ ਪਗੜੀ ਦੇਣਾ।

1769 ਈਸਵੀ (ਸੰਮਤ 1826)। ਕੰਵਰ ਹਿੰਮਤ ਸਿੰਘ ਦਾ ਪਟਿਆਲੇ ਉੱਤੇ ਕਬਜਾ, ਅਹਿਮਦ ਸ਼ਾਹ ਦਾ ਮੁਸ਼ਕਲ ਨਾਲ ਗੁਜਰਾਤ ਤਕ ਆ ਸਕਣਾ।

1770 ਅਕਤੂਬਰ 31। ਨਜੀਬੁੱਦੌਲਾ ਦਾ ਚਲਾਣਾ।

— ਨਵੰਬਰ। ਸ਼ਾਹ ਆਲਮ ਦੀ ਮਰਾਠਿਆਂ ਨਾਲ ਗੰਢ ਤੁਪ।

1771 ਮਾਰਚ। ਸ਼ਾਹ ਆਲਮ ਦੀ ਮਰਾਠਿਆਂ ਨਾਲ ਗਲ-ਬਾਤ ਸਿਰੇ ਚੜ੍ਹਣਾ।

— ਅਪਰੈਲ, 13। ਸ਼ਾਹ ਆਲਮ ਦਾ ਅਲਾਹਾਬਾਦ ਤੋਂ ਚਲਣਾ।

Sri Satguru Jagjit Singh Ji eLibrary NamdhariElibrary@gmail.com

1772 ਜਨਵਰੀ, 6। ਸ਼ਾਹ ਆਲਮ ਦਾ ਦਿੱਲੀ ਪਹੁੰਚਣਾ।

— ਅਕਤੂਬਰ, 23। ਅਹਿਮਦ ਸ਼ਾਹ ਅਬਦਾਲੀ ਦੀ ਮੌਤ।

1773 ਮਈ। ਅਬਦੁਲ-ਅਹਦ ਖ਼ਾਨ ਦਾ ਜਾਬਿਤਾ ਖ਼ਾਨ ਨਾਲ ਗੰਢ ਤੁਪ ਕਰ ਕੇ ਮਿਰਜ਼ਾ ਨੱਜਫ਼ ਖ਼ਾਨ ਦੇ ਵਿਰੁੱਧ ਵਰਤਣ ਦਾ ਜਤਨ।

— ਜੂਨ। ਮਿਰਜ਼ਾ ਨਜਫ ਦਾ ਬਖਸ਼ੀ-ਉਲ-ਮੁਮਾਲਿਕ ਨਿਯੁਕਤ ਹੋਣਾ।

1774 ਈਸਵੀ (ਸੰਮਤ 1831)। ਕੰਵਰ ਹਿੰਮਤ ਸਿੰਘ ਦਾ ਦੇਹਾਂਤ।

1775 ਈਸਵੀ। ਅਬਦੁਲ ਅਹਿਦ ਖ਼ਾਨ ਦਾ ਰਹੀਮਦਾਦ ਰੁਹੇਲੇ ਨੂੰ ਹਾਂਸੀ ਹਿਸਾਰ ਦਾ ਇਲਾਕਾ ਮਾਲਵੇ ਦੇ ਸਰਦਾਰਾਂ ਤੋਂ ਛੁਡਾਉਣ ਲਈ ਭੇਜਣਾ।

— ਦਸੰਬਰ, 30। ਰਹੀਮ ਦਾਦ ਰੁਹੇਲੇ ਦੀ ਮੌਤ।

1776 ਮਾਰਚ, 4। ਖਾਲਸੇ ਦਾ ਜ਼ਾਬਿਤਾ ਖ਼ਾਨ ਨਾਲ ਮਿਲ ਕੇ ਕਾਸਿਮ ਖ਼ਾਨ ਨਾਲ ਟੱਕਰ, ਮਿਰਜ਼ਾ ਨਜੱਫ਼ ਦੇ ਭਰਾ ਅਬਦੁਲ ਕਾਸਿਮ ਦੀ ਮੌਤ।

1777 ਈਸਵੀ। ਅਬਦੁਲ-ਅਹਦ ਖ਼ਾਨ ਦਾ ਜ਼ਾਬਿਤਾ ਖ਼ਾਨ ਦੇ ਵਿਰੁੱਧ ਫੌਜ ਭੇਜਣਾ।

— ਜੂਨ, 8, 11, 13 ਅਤੇ 23। ਜ਼ਾਬਿਤਾ ਖ਼ਾਨ ਵਿਰੁੱਧ ਹੋਈਆਂ ਲੜਾਈਆਂ ਦਾ ਭਾਰ ਖਾਲਸੇ ਸਿਰ।

— ਸਤੰਬਰ, 14। ਮੁਗ਼ਲ ਫੌਜ ਦੇ ਟਾਕਰੇ ਤੇ ਜ਼ਾਬਿਤਾ ਖ਼ਾਨ ਦੀ ਜਲਾਲਾਬਾਦ ਪਾਸ ਹਾਰ।

1778 ਈਸਵੀ, ਅਪਰੈਲ। ਜਾਬਿਤਾ ਖ਼ਾਨ ਦਾ ਆਪਣਾ ਇਲਾਕਾ ਲੈਣ ਦਾ ਨਿਸਫਲ ਜਤਨ।

— ਸਤੰਬਰ। ਖਾਲਸੇ ਦਾ ਦਿੱਲੀ ਦੇ ਉੱਤਰ ਵੱਲ ਉਤਾਰਾ।

— ਸਤੰਬਰ, 23। ਅਬਦੁਲ ਅਹਿਦ ਖ਼ਾਨ ਨੇ ਆਪਣੇ ਨਾਇਬ ਬਹਿਰਾਮ-ਕੁਲੀ ਖ਼ਾਨ ਨੂੰ ਸਿੱਖ ਸਰਦਾਰਾਂ ਨੂੰ ਮਿਲਣ ਲਈ ਘੱਲਣਾ।

— ਸਤੰਬਰ, 28। ਨਜੀਬੁੱਦੌਲਾ ਦੇ ਛੋਟੇ ਪੁੱਤਰ ਮੱਲੂ ਖ਼ਾਨ ਨੂੰ ਨਜੀਬੁੱਦੌਲਾ ਦੂਸਰੇ ਦਾ ਖਿਤਾਬ ਮਿਲਣਾ।

— ਸਤੰਬਰ, 29। ਅਬਦੁਲ-ਅਹਦ ਖ਼ਾਨ ਦਾ ਸਿੰਘਾਂ ਨੂੰ ਖੁਦ ਯਾਕੂਬ ਅਲੀ ਖ਼ਾਨ ਦੇ ਬਾਗ ਵਿਚ ਮਿਲਣਾ।

— ਅਕਤੂਬਰ, 1। (ਅਸੂ ਸੁਦੀ 10)। ਗੁਰੂ ਕੇ ਬੰਗਲਾ ਸਾਹਿਬ ਉੱਤੇ ਬਣੀ ਹੋਈ ਮਸੀਤ ਦਾ ਢਾਹੁਣਾ।

1779 ਅਪਰੈਲ। ਅਬਦੁਲ-ਅਹਦ ਦੀ ਬੇ-ਬਸੀ।

— ਜੂਨ, 3। ਅਬਦੁਲ-ਅਹਦ ਖ਼ਾਨ ਦੀ ਸ਼ਹਜ਼ਾਦਾ ਫ਼ਰਖ਼ੰਦ ਬਖਤ ਨੂੰ ਨਾਲ ਲੈ ਕੇ ਮਾਲਵੇ ਦੇ ਸਿੱਖ ਸਰਦਾਰਾਂ ਵਿਰੁੱਧ ਚੜ੍ਹਾਈ।

— ਸਤੰਬਰ, 12। ਦੇਸੂ ਸਿੰਘ ਅਤੇ ਹੋਰ ਸਰਦਾਰਾਂ ਦਾ ਕੈਦ ਕੀਤਾ ਜਾਣਾ।

— ਸਤੰਬਰ, 13। ਮਹਾਰਾਜਾ ਅਮਰ ਸਿੰਘ ਵੱਲੋਂ ਅਬਦੁਲ-ਅਹਦ ਖ਼ਾਨ ਨੂੰ ਪੰਜ ਲੱਖ ਰੁਪਏ ਦੀ ਪੇਸ਼ਕਸ਼।

— ਸਤੰਬਰ, 23। ਸ਼ਾਹੀ ਫੌਜਾਂ ਦਾ ਸਰਸਵਤੀ ਪਾਰ ਕਰਨਾ।

— ਅਕਤੂਬਰ, 5। ਮਿਸਲਦਾਰ ਸਰਦਾਰਾਂ ਦਾ ਡੈਪੂਟੇਸ਼ਨ ਮਹਾਰਾਜਾ ਅਮਰ ਸਿੰਘ ਨੂੰ ਮਿਲਣਾ।

Sri Satguru Jagjit Singh Ji eLibrary NamdhariElibrary@gmail.com

— ਅਕਤੂਬਰ, 6। ਮਹਾਰਾਜੇ ਅਮਰ ਸਿੰਘ ਦਾ ਸ਼ਹਜਾਦੇ ਫਰਖੰਦਾ ਬਖਤ ਅਤੇ ਵਜੀਰ ਅਬਦੁਲ-ਅਹਦ ਖ਼ਾਨ ਨੂੰ ਮਿਲਣ ਲਈ ਤਿਆਰ ਹੋ ਪੈਣਾ।

— ਅਕਤੂਬਰ, 7। ਇਕ ਮਾਮੂਲੀ ਜਿਹੀ ਲੜਾਈ।

— ਅਕਤੂਬਰ, 14। ਸ਼ਾਹਜਾਦਾ ਫਰਖੰਦਾ ਬਖਤ ਅਤੇ ਵਜੀਰ ਅਬਦੁਲ-ਅਹਦ ਖ਼ਾਨ ਦਾ ਪਟਿਆਲੇ ਤੋਂ ਦਿੱਲੀ ਨੂੰ ਵਾਪਸ ਮੁੜਨਾ।

— ਨਵੰਬਰ, 5। ਸਾਹਜਾਦੇ ਅਤੇ ਵਜੀਰ ਦਾ ਦਿੱਲੀ ਵਾਪਸ ਪਹੁੰਚਣਾ।

1780 (ਸੰਮਤ 1837)। ਰਾਇ ਇਬਰਾਹੀਮ ਦੇ ਇਲਾਕੇ ਤੇ ਦੁਬਾਰਾ ਕਬਜ਼ੇ ਦਾ ਵਿਚਾਰ।

1782 ਫਰਵਰੀ, 5। (ਫਗਣ ਵਦੀ 8 ਸੰਮਤ 1838)। ਮਹਾਰਾਜਾ ਅਮਰ ਸਿੰਘ ਦਾ ਦੇਹਾਂਤ। (ਚੜ੍ਹਦਾ ਸੰਮਤ 1839)। ਮਹਾਰਾਜਾ ਸਾਹਿਬ ਸਿੰਘ ਪਟਿਆਲੇ ਵਾਲੇ ਨੂੰ ਤਰਨਤਾਰਨ ਅੰਮ੍ਰਿਤ ਛਕਾਉਣਾ।

1783 ਅਕਤੂਬਰ ਆਰੰਭ (ਕਤਕ ਸੰਮਤ 1840)। ਸਰਦਾਰ ਜੱਸਾ ਸਿੰਘ ਦਾ ਬੁੰਡਾਲੇ ਡੇਰਾ।

— ਅਕਤੂਬਰ, 20। (7 ਕੱਤਕ ਸੰਮਤ 1840)। ਸਰਦਾਰ ਜੱਸਾ ਸਿੰਘ ਦਾ ਦੇਹਾਂਤ।

1867 ਮਹਾਰਾਜੇ ਪਟਿਆਲੇ ਦਾ ਸਰਹੰਦ ਦਾ ਮਲਬਾ ਚੁਕਾਉਣਾ।

1923 ਅਪਰੈਲ, 12-13। ਦੀ ਰਾਤ ਨੂੰ, ਬਾਬਾ ਅਟਲ, ਦੀ ਪਰਕਰਮਾ ਵਿਚੋਂ ਕਪੂਰ ਸਿੰਘ ਦੀ ਯਾਦਗਾਰ ਦਾ ਢਾਇਆ ਜਾਣਾ।

1938 ਈਸਵੀ। ਅਹਿਮਦ ਸ਼ਾਹ ਦੁਰਾਨੀ ਦੀ ਮੋਹਰ ਵਾਲਾ ਸਿੱਕਾ ਮਹਾਰਾਜਾ ਯਾਦਵਿੰਦਰ ਸਿੰਘ ਦੇ ਪਟਿਆਲੇ ਗੱਦੀ ਪਰ ਬੈਠਣ ਪਰ ਜਾਰੀ ਕੀਤਾ।

1947 ਪੰਜਾਬ ਦੀ ਭਾਰਤ ਅਤੇ ਪਾਕਿਸਤਾਨ ਵਿਚਕਾਰ ਵੰਡ।

Sri Satguru Jagjit Singh Ji eLibrary NamdhariElibrary@gmail.com

ਆਧਾਰ-ਗ੍ਰੰਥਾਵਲੀ

ਫ਼ਾਰਸੀ

ਅਲੀ-ਉ-ਦੀਨ ਮੁਫ਼ਤੀ। *ਇਬਰਤ ਨਾਮਾ*, ਪੰਜਾਬੀ ਅਦਬੀ ਅਕੈਡਮੀ, ਲਾਹੌਰ, 1961, ਦੋ ਜਿਲਦਾਂ।

ਸੋਹਨ ਲਾਲ ਸੂਰੀ। *ਉਮਦਾਤੁ-ਤਵਾਰੀਖ*, ਆਰੀਆ ਪ੍ਰੈਸ, ਲਾਹੌਰ, 1985-89, ਦਫ਼ਤਰ ਪਹਿਲਾ, ਦੂਸਰਾ।

ਕੈਫ਼ੀਅਤਿ ਸਰਦਾਰਾਨਿ ਆਹੂਲਵਾਲੀਆ, ਲਿਖਤੀ [ਗੰਡਾ ਸਿੰਘ]।

ਖੁਸ਼ਵਕਤ ਰਾਇ। *ਤਵਾਰੀਖਿ ਸਿੱਖਾਂ*, ਲਿਖਤੀ [ਗੰਡਾ ਸਿੰਘ]।

ਗਣੇਸ਼ ਦਾਸ ਬੜੇਹਰਾ। *ਚਹਾਰ ਬਾਗ਼ਿ ਪੰਜਾਬ*, ਖਾਲਸਾ ਕਾਲਜ ਅੰਮ੍ਰਿਤਸਰ, 1965, ਲਿਖਤੀ, 1854 [ਗੰਡਾ ਸਿੰਘ]।

ਗੁਲਾਮ ਅਲੀ ਖਾਨ। *ਇਮਾਦੁ-ਸਆਦਤ*, ਨਵਲ ਕਿਸ਼ੋਰ ਪ੍ਰੈਸ, ਕਾਨਪੁਰ, 1864।

ਤਾਰੀਖਿ ਆਲਮਗੀਰ ਸਾਨੀ, ਲਿਖਤੀ।

ਤਜ਼ਕਿਰਾ-ਇ-ਇਮਾਦਲ-ਮਲਕ, ਲਿਖਤੀ।

ਨੂਰ ਮੁਹੰਮਦ, ਕਾਜ਼ੀ। *ਜੰਗ ਨਾਮਾ*, ਸੰਪਾਦਕ ਗੰਡਾ ਸਿੰਘ, ਖਾਲਸਾ ਕਾਲਜ, ਅੰਮ੍ਰਿਤਸਰ, 1939।

ਬੂਟੇ ਸ਼ਾਹ (ਗੁਲਾਮ ਮੁਹੱਈ-ਉ-ਦੀਨ)। *ਤਾਰੀਖਿ ਪੰਜਾਬ*, ਲਿਖਤੀ, 1848 [ਗੰਡਾ ਸਿੰਘ]।

ਮੁਹੰਮਦ ਅਲੀ ਅਨਸਾਰੀ। *ਤਾਰੀਖਿ ਮੁਜ਼ੱਫਰੀ*, ਲਿਖਤੀ [ਪੰਜਾਬ ਯੂਨੀਵਰਸਿਟੀ ਪਟਿਆਲਾ, ਹਿਸਟਰੀ ਡੀਪਾਰਟਮੈਂਟ]

ਉਰਦੂ

ਨੂਈਆ ਲਾਲ। *ਤਾਰੀਖਿ ਪੰਜਾਬ*, ਵਿਕਟੋਰੀਆ ਪ੍ਰੈਸ, ਲਾਹੌਰ, 1881

ਫ਼ਿਨ, ਲੈਪਲ (ਤਰਜਮਾ ਸਯੱਦ ਖਲੀਫਾ ਮੁਹੰਮਦ ਹਸਨ) *ਰਾਜਗਾਨਿ ਪੰਜਾਬ*, ਸਿਆਲਕੋਟ, 1883।

ਬ੍ਰਿਜ ਨਾਰਾਇਣ। *ਫੂਲਨਾਮਾ*, ਮਫ਼ੀਦਿ ਆਮ ਪ੍ਰੈਸ. ਲਾਹੌਰ, 1914।

ਮੁਹੰਮਦ ਹਸਨ ਖ਼ਾਨ, ਸੱਯਦ ਖਲੀਫਾ। *ਤਾਰੀਖਿ ਪਟਿਆਲਾ*, ਸਫ਼ੀਰਿ ਹਿੰਦ ਪ੍ਰੈਸ, ਅੰਮ੍ਰਿਤਸਰ, 1878।

ਗ੍ਰਿਕਿਰਾਮ ਸਖ ਰਾਓ। *ਜੱਸਾ ਸਿੰਘ ਬਿਨੋਦ* (ਉਰਦੂ), ਲਿਖਤੀ, ਆਰਕਾਈਵਜ, ਪਟਿਆਲਾ।

ਰਾਮਜਸ, ਦੀਵਾਨ। *ਤਾਰੀਖਿ ਰਿਆਸਤਿ ਕਪੂਰਥਲਾ*, ਗੁਰੂ ਗੋਬਿੰਦ ਸਿੰਘ ਪ੍ਰੈਸ, ਲਾਹੌਰ 1897।

ਪੰਜਾਬੀ

ਗਿਆਨ ਸਿੰਘ, ਗਿਆਨੀ। *ਤਵਾਰੀਖ ਗੁਰੂ ਖਾਲਸਾ*, ਸਿਆਲਕੋਟ, 1894।

——*ਪੰਥ ਪ੍ਰਕਾਸ਼*, ਅੰਮ੍ਰਿਤਸਰ, 19-3, ਛੇਵੀਂ ਵਾਰ।

ਗੰਡਾ ਸਿੰਘ। *ਮਹਾਰਾਜਾ ਕੌੜਾ ਮੱਲ ਬਹਾਦੁਰ*, ਅੰਮ੍ਰਿਤਸਰ, 1942।

—(ਸੰਪਾਦਕ) *ਹੁਕਮਨਾਮੇ*, ਪੰਜਾਬੀ ਯੂਨੀਵਰਸਿਟੀ, ਪਟਿਆਲਾ, 1967।

ਪ੍ਰੇਮ ਸਿੰਘ, ਬਾਬਾ। *ਨਵਾਬ ਕਪੂਰ ਸਿੰਘ*, ਲੁਧਿਆਣਾ, 1912।

Sri Satguru Jagjit Singh Ji eLibrary NamdhariElibrary@gmail.com

ਰਤਨ ਸਿੰਘ ਭੰਗੂ। *ਪ੍ਰਾਚੀਨ ਪੰਥ ਪ੍ਰਕਾਸ਼*, ਖਾਲਸਾ ਸਮਾਚਾਰ, ਅੰਮ੍ਰਿਤਸਰ, 1914।
ਰਾਮ ਸੁਖ ਰਾਓ। *ਜੱਸਾ ਸਿੰਘ ਬਿਨੋਦ*, ਲਿਖਤੀ, ਆਰਕਾਈਵਜ਼, ਪਟਿਆਲਾ।

ਮਰਾਠੀ

ਰਾਜਵਾੜੇ, ਵਿ. ਕਾ. *ਮਰਾਠਿਆਂਚਿਆ ਇਤਿਹਾਸਾਂਚਿ ਸਾਧਨੇ।*

ਅੰਗਰੇਜ਼ੀ

Abdur Rashid, Sh. *Najib-ud-Daula : His Life and Times.* Aligarh, 1952
Calendar of Persian Correspondence. Government of India, Calcutta, Vol, I, II, III
Cunningham, J. D. *History of the Sikhs.* London, 1849
Forster, Gorge. *A Journey from Bengal to England.* London, 1798, 2 Vols.
Franklin, William. *Military Memoirs of Mr George Thomas.* Calcutta, 1803
—*The History of the Reign of Shah Alum.* London, 1798
Ganda Singh. *A Short History of the Sikhs.* Bombay, 1950
—Nur Muhammad Qazi. *Jang Nama,* edited. Amritsar, 1939
—*Ahmad Shah Durani,* Bombay, 1959
—*Early European Accounts of the Sikhs.* Calcutta, 1962.
Griffin, L. *The Rajas of the Panjab.* Lahore, 1870.
Gupta. H. R. *History of the Sikhs* (1739-68). Calcutta, 1939
Latif Muhammad. *History of the Panjab.* Calcutta, 1891
Malcolm. John. *Sketch of the Sikhs.* London, 1812
M 'Gregor, W. L. *The History of the Sikhs.* London. 1846, 2 Vols.
Official. A. *Kapurthala State : Its Past and Present.* Kapurthala, 1928
Qanungo. K. R. *History of the Jats.* Calcutta, 1925
Rao. p. Setu Madhava (trans). *Tahmas Nama.* Bombay, 1967
Sarkar, Sir Jadunath. *Fall of the Mughal Empire.* Calcutta. Vols. II, III
Sardesai. G. S. *Selections from Peshwa Daftar.* vols. **21, 29**

Sri Satguru Jagjit Singh Ji eLibrary NamdhariElibrary@gmail.com